

**รายละเอียดคุณลักษณะเฉพาะของพัสดุที่จะจ้าง
งานประกวดราคาอิเล็กทรอนิกส์ (Electronic Bidding: e-bidding)**

โครงการพัฒนาโครงสร้างพื้นฐาน สิ่งอำนวยความสะดวก เพื่อรองรับการค้า การลงทุนในกลุ่มจังหวัดภาคกลางตอนล่าง ๑ กิจกรรมเพิ่มประสิทธิภาพทางหลวงโดยขยายไหล่ทางชั้น ๑ กว้างข้างละ ๒.๕๐ ม. ทางหลวงหมายเลข ๓๒๐๖ ตอนควบคุม ๐๒๐๐ ตอนห้วยศาลา-จอมบึง ระหว่าง กม.๔๔+๐๐๐-กม.๔๗+๐๐๐ (ดำเนินการ กม.๔๕+๕๐๐-กม.๔๗+๐๐๐) ในพื้นที่ตำบลยางหัก อำเภอปากท่อ จังหวัดราชบุรี ปริมาณงาน ๑ แห่ง (กึ่งกลางโครงการเฉลี่ย กม.๔๖+๒๕๐) สายทางในสังกัดแขวงทางหลวงราชบุรี โดยจะดำเนินการหาตัวผู้รับจ้างด้วยวิธีประกวดราคาอิเล็กทรอนิกส์ (Electronic Bidding : e-bidding)

๑. ความเป็นมา

เนื่องจากทางหลวงหมายเลข ๓๒๐๖ ระหว่าง กม.๔๕+๕๐๐-กม.๔๗+๐๐๐ เป็นเส้นทางสู่แหล่งท่องเที่ยวและแหล่งเกษตรที่สำคัญของจังหวัด ซึ่งมีผู้สัญจรผ่านบริเวณดังกล่าวสูง แต่สภาพทางปัจจุบันมีขนาดเล็กไม่เพียงพอต่อการให้บริการเป็นเหตุให้ผู้ใช้งานไม่ได้รับความสะดวกและปลอดภัย จึงจำเป็นต้องดำเนินการโดยเร่งด่วน

๒. วัตถุประสงค์

จังหวัดราชบุรี โดย แขวงทางหลวงราชบุรี ซึ่งต่อไปนี้เรียกว่า “จังหวัด” มีความประสงค์จะจ้างเหมา โครงการพัฒนาโครงสร้างพื้นฐาน สิ่งอำนวยความสะดวก เพื่อรองรับการค้า การลงทุนในกลุ่มจังหวัดภาคกลางตอนล่าง ๑ กิจกรรมเพิ่มประสิทธิภาพทางหลวงโดยขยายไหล่ทางชั้น ๑ กว้างข้างละ ๒.๕๐ ม. ทางหลวงหมายเลข ๓๒๐๖ ตอนควบคุม ๐๒๐๐ ตอนห้วยศาลา-จอมบึง ระหว่าง กม.๔๔+๐๐๐-กม.๔๗+๐๐๐ (ดำเนินการ กม.๔๕+๕๐๐-กม.๔๗+๐๐๐) ในพื้นที่ตำบลยางหัก อำเภอปากท่อ จังหวัดราชบุรี ปริมาณงาน ๑ แห่ง (กึ่งกลางโครงการเฉลี่ย กม.๔๖+๒๕๐) สายทางในสังกัดแขวงทางหลวงราชบุรี วงเงินงบประมาณ ๓๐,๐๐๐,๐๐๐.๐๐ บาท (เงินสามสิบล้านบาทถ้วน) โดยจะดำเนินการหาตัวผู้รับจ้างด้วยวิธีประกวดราคาอิเล็กทรอนิกส์ (Electronic Bidding : e- bidding)

๓. ผู้ยื่นข้อเสนอจะต้องมีคุณสมบัติ ดังต่อไปนี้

- ๓.๑ มีความสามารถตามกฎหมาย
- ๓.๒ ไม่เป็นบุคคลล้มละลาย
- ๓.๓ ไม่อยู่ระหว่างเลิกกิจการ
- ๓.๔ ไม่เป็นบุคคลซึ่งอยู่ระหว่างถูกระงับการยื่นข้อเสนอหรือทำสัญญากับหน่วยงานของรัฐไว้ชั่วคราว เนื่องจากเป็นผู้ที่ไม่ผ่านเกณฑ์การประเมินผลการปฏิบัติงานของผู้ประกอบการตามระเบียบที่รัฐมนตรีว่าการกระทรวงการคลังกำหนดตามที่ประกาศเผยแพร่ในระบบเครือข่ายสารสนเทศของกรมบัญชีกลาง
- ๓.๕ ไม่เป็นบุคคลซึ่งถูกระงับชื่อไว้ในบัญชีรายชื่อผู้ทำงานและได้แจ้งเวียนชื่อให้เป็นผู้ทำงานของหน่วยงานของรัฐในระบบเครือข่ายสารสนเทศของกรมบัญชีกลาง ซึ่งรวมถึงนิติบุคคลที่ผู้ทำงานเป็นหุ้นส่วนผู้จัดการ กรรมการผู้จัดการ ผู้บริหาร ผู้มีอำนาจในการดำเนินงานในกิจการของนิติบุคคลนั้นด้วย
- ๓.๖ มีคุณสมบัติและไม่มีลักษณะต้องห้ามตามที่คณะกรรมการนโยบายการจัดซื้อจัดจ้างและการบริหารพัสดุภาครัฐกำหนดในราชกิจจานุเบกษา
- ๓.๗ เป็นบุคคลธรรมดาหรือนิติบุคคลผู้มีอาชีพรับจ้างงานก่อสร้างที่ประกวดราคาอิเล็กทรอนิกส์ดังกล่าว
- ๓.๘ ไม่เป็นผู้มีผลประโยชน์ร่วมกันกับผู้ยื่นข้อเสนอรายอื่นที่เข้ายื่นข้อเสนอให้แก่ จังหวัด ณ วันประกาศประกวดราคาอิเล็กทรอนิกส์ หรือไม่เป็นผู้กระทำการอันเป็นการขัดขวางการแข่งขันอย่างเป็นธรรม ในการประกวดราคาอิเล็กทรอนิกส์ครั้งนี้

๓.๙ ไม่เป็นผู้ได้รับเอกสิทธิ์หรือความคุ้มกัน ซึ่งอาจปฏิเสธไม่ยอมขึ้นศาลไทย เว้นแต่รัฐบาลของผู้ยื่นข้อเสนอได้มีคำสั่งให้สละเอกสิทธิ์และความคุ้มกันเช่นนั้น

๓.๑๐ เป็นผู้ประกอบการที่ขึ้นทะเบียนงานก่อสร้างสาขา งานก่อสร้างทาง ไม่น้อยกว่าชั้น...๔...ประเภท หลักเกณฑ์คุณสมบัติเฉพาะอื่น ๆ ไว้กับกรมบัญชีกลาง

๓.๑๑ ผู้ยื่นข้อเสนอต้องมีผลงานก่อสร้างประเภทเดียวกันกับงานที่ประกวดราคาจ้างก่อสร้าง ในวงเงินไม่น้อยกว่า.....-.....บาท (.....-.....) และเป็นผลงานที่เป็นคู่สัญญาโดยตรงกับ หน่วยงานของรัฐ หรือหน่วยงานเอกชนที่จังหวัดเชื่อถือ

๓.๑๒ ผู้ยื่นข้อเสนอที่ยื่นข้อเสนอในรูปแบบของ “กิจการร่วมค้า” ต้องมีคุณสมบัติ ดังนี้

(๑) การกำหนดสัดส่วนในการเข้าร่วมค้าของคู่สัญญา

กรณีที่ข้อตกลงฯ กำหนดให้ผู้เข้าร่วมค้ารายใดรายหนึ่งเป็นผู้เข้าร่วมค้าหลัก ข้อตกลงฯ จะต้องมีการกำหนดสัดส่วนหน้าที่ และความรับผิดชอบในปริมาณงาน สิ่งของ หรือมูลค่าตามสัญญาของ ผู้เข้าร่วมค้าหลักมากกว่าผู้เข้าร่วมค้ารายอื่นทุกราย

(๒) กรณีที่ข้อตกลงฯ กำหนดให้ผู้เข้าร่วมค้ารายใดรายหนึ่งเป็นผู้เข้าร่วมค้าหลัก กิจการร่วมค่านั้นต้องใช้ผลงานของผู้เข้าร่วมค้าหลักรายเดียวเป็นผลงานของกิจการร่วมค้าที่ยื่นข้อเสนอ

สำหรับข้อตกลงฯ ที่ไม่ได้กำหนดให้ผู้เข้าร่วมค้ารายใดเป็นผู้เข้าร่วมค้าหลัก ผู้เข้าร่วมค้าทุกรายจะต้องมีคุณสมบัติครบถ้วนตามเงื่อนไขที่กำหนดไว้ในเอกสารเชิญชวน

(๓) งานก่อสร้างที่ขึ้นทะเบียนไว้กับกรมบัญชีกลางตามสาขางานก่อสร้างที่คณะกรรมการ ราคากลางและขึ้นทะเบียนผู้ประกอบการกำหนด

กรณีที่ข้อตกลงฯ กำหนดให้ผู้เข้าร่วมค้ารายใดรายหนึ่งเป็นผู้เข้าร่วมค้าหลัก ผู้เข้าร่วมค้าหลัก จะต้องเป็นผู้ประกอบการที่ขึ้นทะเบียนงานก่อสร้างสาขา งานก่อสร้างทาง... ไม่น้อยกว่าชั้น....๔.....ประเภท หลักเกณฑ์คุณสมบัติเฉพาะอื่น ๆ ไว้กับกรมบัญชีกลาง ในส่วนของผู้เข้าร่วมค้าที่ไม่ใช่ผู้เข้าร่วมค้าหลักจะเป็น ผู้ประกอบการที่ขึ้นทะเบียนในสาขางานก่อสร้างไว้กับกรมบัญชีกลางหรือไม่ก็ได้

สำหรับข้อตกลงฯ ที่ไม่ได้กำหนดให้ผู้เข้าร่วมค้ารายใดเป็นผู้เข้าร่วมค้าหลัก ผู้เข้าร่วมค้า ทุกรายจะต้องมีคุณสมบัติครบถ้วนตามเงื่อนไขที่กำหนดไว้ในเอกสารเชิญชวน

(๔) การยื่นข้อเสนอของกิจการร่วมค้า

(๔.๑) กรณีที่ข้อตกลงฯ กำหนดให้มีการมอบหมายผู้เข้าร่วมค้ารายใดรายหนึ่ง เป็นผู้ยื่นข้อเสนอในนามกิจการร่วมค้า การยื่นข้อเสนอดังกล่าวไม่ต้องมีหนังสือมอบอำนาจ

สำหรับข้อตกลงฯ ที่ไม่ได้กำหนดให้ผู้เข้าร่วมค้ารายใดเป็นผู้ยื่นข้อเสนอ ผู้เข้าร่วมค้าทุกรายจะต้องลงลายมือชื่อในหนังสือมอบอำนาจให้ผู้เข้าร่วมค้ารายใดรายหนึ่งเป็นผู้ยื่นข้อเสนอ ในนามกิจการร่วมค้า

(๔.๒) การยื่นข้อเสนอด้วยวิธีประกวดราคาอิเล็กทรอนิกส์ (e-bidding) ให้ผู้เข้าร่วมค้า ที่ได้รับมอบหมายหรือมอบอำนาจตามข้อ (๔.๑) ดำเนินการซื้อเอกสารประกวดราคาอิเล็กทรอนิกส์ กรณีที่มีการจำหน่ายเอกสารซื้อหรือจ้าง

๓.๑๓ ผู้ยื่นข้อเสนอต้องลงทะเบียนที่มีข้อมูลถูกต้องครบถ้วนในระบบจัดซื้อจัดจ้างภาครัฐด้วย อิเล็กทรอนิกส์ (Electronic Government Procurement : e - GP) ของกรมบัญชีกลาง

๓.๑๔ ผู้ยื่นข้อเสนอต้องมีมูลค่าสุทธิของกิจการ ดังนี้

๑. กรณีผู้ยื่นข้อเสนอเป็นนิติบุคคลที่จัดตั้งขึ้นตามกฎหมายไทยหรือต่างประเทศซึ่งได้จดทะเบียนเกินกว่า ๑ ปี ต้องมีมูลค่าสุทธิของกิจการ จากผลต่างระหว่างสินทรัพย์สุทธิหักด้วยหนี้สินสุทธิ ที่ปรากฏในงบแสดงฐานะการเงินที่มีการตรวจรับรองแล้ว ซึ่งจะต้องแสดงค่าเป็นบวก ๑ ปีสุดท้ายก่อนวันยื่นข้อเสนอ งบแสดงฐานะการเงิน ๑ ปีสุดท้ายก่อนวันยื่นข้อเสนอ หมายถึง งบแสดงฐานะการเงินย้อนไปก่อนวันที่หน่วยงานของรัฐกำหนดให้เป็นวันยื่นข้อเสนอ ๑ ปีปฏิทิน เว้นแต่กรณีนิติบุคคลที่จัดตั้งขึ้นตามกฎหมายไทย หากวันยื่นข้อเสนอเป็นช่วงระยะเวลาที่กรมพัฒนาธุรกิจการค้ากำหนดให้นิติบุคคลยื่นงบแสดงฐานะการเงินกับกรมพัฒนาธุรกิจการค้า ซึ่งจะอยู่ในช่วงเดือนมกราคม - เดือนพฤษภาคม ของทุกปี โดยนิติบุคคลที่เป็นผู้ยื่นข้อเสนอ นั้นยังอยู่ในช่วงของการยื่นงบแสดงฐานะการเงินกับกรมพัฒนาธุรกิจการค้า คือ ช่วงเดือน

มกราคม - เดือนพฤษภาคม กรณีนี้ให้สามารถยื่นงบแสดงฐานะการเงินย้อนไปอีก ๑ ปี ได้

๒. กรณีผู้ยื่นข้อเสนอเป็นนิติบุคคลที่จัดตั้งขึ้นตามกฎหมายไทย ซึ่งยังไม่มีผลการรายงานงบแสดงฐานะการเงินกับกรมพัฒนาธุรกิจการค้า หรือกรณีผู้ยื่นข้อเสนอเป็นนิติบุคคลที่จัดตั้งขึ้นตามกฎหมายต่างประเทศซึ่งยังไม่มีผลการรายงานงบแสดงฐานะการเงิน ให้พิจารณาการกำหนดมูลค่าของทุนจดทะเบียน โดยผู้ยื่นข้อเสนอจะต้องมีทุนจดทะเบียนที่เรียกชำระมูลค่าหุ้นแล้ว ณ วันที่ยื่นข้อเสนอ ดังนี้

(๑) มูลค่าการจัดซื้อจัดจ้างไม่เกิน ๑ ล้านบาท ไม่ต้องกำหนดทุนจดทะเบียน

(๒) มูลค่าการจัดซื้อจัดจ้างเกิน ๑ ล้านบาท แต่ไม่เกิน ๕ ล้านบาท ต้องมีทุนจดทะเบียนไม่ต่ำกว่า ๑ ล้านบาท

(๓) มูลค่าการจัดซื้อจัดจ้างเกิน ๕ ล้านบาท แต่ไม่เกิน ๑๐ ล้านบาท ต้องมีทุนจดทะเบียนไม่ต่ำกว่า ๒ ล้านบาท

(๔) มูลค่าการจัดซื้อจัดจ้างเกิน ๑๐ ล้านบาท แต่ไม่เกิน ๒๐ ล้านบาท ต้องมีทุนจดทะเบียนไม่ต่ำกว่า ๓ ล้านบาท

(๕) มูลค่าการจัดซื้อจัดจ้างเกิน ๒๐ ล้านบาท แต่ไม่เกิน ๖๐ ล้านบาท ต้องมีทุนจดทะเบียนไม่ต่ำกว่า ๘ ล้านบาท

(๖) มูลค่าการจัดซื้อจัดจ้างเกิน ๖๐ ล้านบาท แต่ไม่เกิน ๑๕๐ ล้านบาท ต้องมีทุนจดทะเบียนไม่ต่ำกว่า ๒๐ ล้านบาท

(๗) มูลค่าการจัดซื้อจัดจ้างเกิน ๑๕๐ ล้านบาท แต่ไม่เกิน ๓๐๐ ล้านบาท ต้องมีทุนจดทะเบียนไม่ต่ำกว่า ๖๐ ล้านบาท

(๘) มูลค่าการจัดซื้อจัดจ้างเกิน ๓๐๐ ล้านบาท แต่ไม่เกิน ๕๐๐ ล้านบาท ต้องมีทุนจดทะเบียนไม่ต่ำกว่า ๑๐๐ ล้านบาท

(๙) มูลค่าการจัดซื้อจัดจ้างเกิน ๕๐๐ ล้านบาทขึ้นไป ต้องมีทุนจดทะเบียน ไม่ต่ำกว่า ๒๐๐ ล้านบาท

๓. สำหรับการจัดซื้อจัดจ้างครั้งหนึ่งที่มีวงเงินเกิน ๕๐๐,๐๐๐ บาทขึ้นไป กรณีผู้ยื่นข้อเสนอเป็นบุคคลธรรมดา ให้พิจารณาจากหนังสือรับรองบัญชีเงินฝากไม่เกิน ๙๐ วัน ก่อนวันยื่นข้อเสนอโดยต้องมีเงินฝากคงเหลือในบัญชีธนาคารเป็นมูลค่า ๑ ใน ๔ ของมูลค่างบประมาณของโครงการหรือรายการที่ยื่นข้อเสนอในแต่ละครั้ง และหากเป็นผู้ชนะการจัดซื้อจัดจ้างหรือเป็นผู้ได้รับการคัดเลือกจะต้องแสดงหนังสือรับรองบัญชีเงินฝากที่มีมูลค่าดังกล่าวอีกครั้งหนึ่งในวันลงนามในสัญญา

๔. กรณีที่ผู้ยื่นข้อเสนอไม่มีมูลค่าสุทธิของกิจการหรือทุนจดทะเบียน หรือมีแต่ไม่เพียงพอที่จะเข้า ยื่นข้อเสนอ สามารถดำเนินการได้ดังนี้

(๑) กรณีผู้ยื่นข้อเสนอเป็นนิติบุคคลที่จัดตั้งขึ้นตามกฎหมายไทย หรือบุคคลธรรมดาที่ถือชาติไทย ผู้ยื่นข้อเสนอสามารถขอวงเงินสินเชื่อ โดยต้องมีวงเงินสินเชื่อ ๑ ใน ๔ ของมูลค่างบประมาณของโครงการหรือรายการที่ยื่นข้อเสนอในแต่ละครั้ง จะเป็นสินเชื่อที่ธนาคารภายในประเทศ หรือบริษัทเงินทุน หรือบริษัทเงินทุนหลักทรัพย์ที่ได้รับอนุญาตให้ประกอบกิจการเงินทุนเพื่อการพาณิชย์ และประกอบธุรกิจ คำประกันตามประกาศของธนาคารแห่งประเทศไทย ตามรายชื่อบริษัทเงินทุนที่ธนาคารแห่งประเทศไทย แจ้งเวียนให้ทราบ โดยพิจารณาจากยอดเงินรวมของวงเงินสินเชื่อที่สำนักงานใหญ่รับรอง หรือที่สำนักงานสาขารับรอง (กรณีได้รับมอบอำนาจจากสำนักงานใหญ่) ซึ่งออกให้แก่ผู้ยื่นข้อเสนอ นับถึงวันยื่นข้อเสนอไม่เกิน ๙๐ วัน

(๒) กรณีผู้ยื่นข้อเสนอเป็นนิติบุคคลที่จัดตั้งขึ้นตามกฎหมายต่างประเทศ หรือบุคคลธรรมดาที่ไม่ได้ถือสัญชาติไทย ผู้ยื่นข้อเสนอสามารถขอวงเงินสินเชื่อ โดยต้องมีวงเงินสินเชื่อ ๑ ใน ๔ ของมูลค่างบประมาณของโครงการหรือรายการที่ยื่นข้อเสนอในแต่ละครั้ง จะเป็นสินเชื่อที่ธนาคารต่างประเทศ หรือบริษัทเงินทุน หรือบริษัทเงินทุนหลักทรัพย์ที่ได้รับอนุญาตให้ประกอบกิจการเงินทุนเพื่อการพาณิชย์และประกอบธุรกิจคำประกันตามประกาศของธนาคารกลางต่างประเทศนั้น ตามรายชื่อบริษัทที่ธนาคารกลางต่างประเทศนั้นแจ้งเวียนให้ทราบ โดยพิจารณาจากยอดเงินรวมของวงเงินสินเชื่อที่สำนักงานใหญ่รับรอง หรือที่สำนักงานสาขารับรอง (กรณีที่ได้รับมอบอำนาจจากสำนักงานใหญ่) ซึ่งออกให้แก่ผู้ยื่นข้อเสนอ นับถึงวันยื่นข้อเสนอไม่เกิน ๙๐ วัน

๕. กรณีผู้ยื่นข้อเสนอเป็นนิติบุคคลที่จัดตั้งขึ้นตามกฎหมายต่างประเทศ หรือบุคคลธรรมดาที่ไม่ได้ถือสัญชาติไทยตามข้อ ๒ ข้อ ๓ และข้อ ๔(๒) มูลค่าจะต้องเป็นไปตามอัตราแลกเปลี่ยนเงินตรา ตามประกาศที่ธนาคารแห่งประเทศไทยกำหนด ในช่วงระหว่างวันที่เผยแพร่ประกาศและเอกสารประกวดราคาในระบบจัดซื้อจัดจ้างภาครัฐด้วยอิเล็กทรอนิกส์ (e-GP) จนถึงวันเสนอราคา

ทั้งนี้ ผู้ยื่นข้อเสนอจะต้องยื่นเอกสารที่แสดงให้เห็นถึงข้อมูลเกี่ยวกับมูลค่าสุทธิของกิจการแล้วแต่กรณี ประกอบกับเอกสารดังกล่าวจะต้องผ่านการรับรองตามระเบียบกระทรวงการต่างประเทศว่าด้วยการรับรองเอกสาร พ.ศ.๒๕๓๙ และที่แก้ไขเพิ่มเติม กำหนด โดยจะต้องยื่นเอกสารดังกล่าวในวันยื่นข้อเสนอ หากผู้ยื่นข้อเสนอได้มีการยื่นเอกสารดังกล่าวมาพร้อมกับการยื่นข้อเสนอให้ถือว่าผู้ยื่นข้อเสนอรายนั้นยื่นเอกสารไม่ครบถ้วนตามเงื่อนไขที่กำหนดไว้ในเอกสารประกวดราคา

๖. กรณีตามข้อ ๑ - ข้อ ๕ ไม่ใช่บังคับกับกรณีดังต่อไปนี้

(๖.๑) กรณีที่ผู้ยื่นข้อเสนอเป็นหน่วยงานของรัฐภายในประเทศ

(๖.๒) นิติบุคคลที่จัดตั้งขึ้นตามกฎหมายไทยที่อยู่ระหว่างการฟื้นฟูกิจการ ตามพระราชบัญญัติล้มละลาย พ.ศ. ๒๕๔๓ และที่แก้ไขเพิ่มเติม

(๖.๓) งานจ้างก่อสร้างที่กรมบัญชีกลางได้ขึ้นทะเบียนผู้ประกอบการงานก่อสร้างแล้ว และงานจ้างก่อสร้างที่หน่วยงานของรัฐได้มีการจัดทำบัญชีผู้ประกอบการงานก่อสร้างที่มีคุณสมบัติเบื้องต้นไว้แล้ว ก่อนวันที่พระราชบัญญัติการจัดซื้อจัดจ้างฯ มีผลใช้บังคับ

(๖.๔) การจัดซื้อจัดจ้างตามมาตรา ๕๖ วรรคหนึ่ง (๒) (ข) และ (ค) แห่งพระราชบัญญัติการจัดซื้อจัดจ้างฯ

(๖.๕) การซื้ออสังหาริมทรัพย์และการเช่าอสังหาริมทรัพย์

(๖.๖) กรณีงานจ้างบริการหรืองานจ้างเหมาบริการกับบุคคลธรรมดา เช่น จ้างพนักงานขับรถ ครูชาวต่างชาติ พนักงานเก็บขยะ พนักงานบันทึกข้อมูล เป็นต้น

๓.๑๕ ผู้ยื่นข้อเสนอจะต้องมีนโยบายและแนวทางการป้องกันการทุจริตในการจัดซื้อจัดจ้าง

๓.๑๖ ผู้ยื่นข้อเสนอจะต้องลงนามในข้อตกลงคุณธรรม กรณีโครงการจัดซื้อจัดจ้างที่มีวงเงินตั้งแต่ ๑,๐๐๐ ล้านบาทขึ้นไป

๓.๑๗ ผู้ยื่นข้อเสนอต้องมีโรงงานผสมแอสฟัลต์คอนกรีต หรือ โรงงานผสมแอสฟัลต์คอนกรีตแบบเคลื่อนที่ (Mobile Asphalt Concrete Plant) ที่อยู่ในสภาพพร้อมใช้งาน ซึ่งต้องเป็นโรงงานที่แจ้งเริ่มประกอบกิจการแล้ว และต้องแนบสำเนาใบอนุญาตประกอบกิจการโรงงาน (แบบ ร.ง.๔) จากกรมโรงงานอุตสาหกรรมของผู้ยื่นข้อเสนอ ทั้งนี้เอกสารดังกล่าวต้องไม่หมดอายุ ถูกยกเลิก ถูกสั่งพักใช้ หรือเพิกถอน หรือ ผู้ยื่นข้อเสนอที่ขอใช้ผลิตภัณฑ์จาก โรงงานผสมแอสฟัลต์คอนกรีตอื่น ต้องแสดงหลักฐานดังนี้

(ก) เอกสารยินยอมให้ใช้ผลิตภัณฑ์จากผู้ได้รับอนุญาตให้ประกอบกิจการโรงงานผสมแอสฟัลต์คอนกรีต ตามแบบเอกสารแนบท้ายเอกสารประกวดราคาอิเล็กทรอนิกส์ ข้อ ๑.๑๔

(ข) สำเนาใบอนุญาตประกอบกิจการโรงงาน (แบบ ร.ง.๔) ซึ่งต้องเป็นโรงงานที่แจ้งเริ่มประกอบกิจการแล้ว และอยู่ในสภาพพร้อมใช้งานจากกรมโรงงานอุตสาหกรรมของผู้ให้ความยินยอมให้ใช้ผลิตภัณฑ์จาก โรงงานผสมแอสฟัลต์คอนกรีต ทั้งนี้เอกสารดังกล่าวต้องไม่หมดอายุ ถูกยกเลิก ถูกสั่งพักใช้ หรือเพิกถอน

๓.๑๘ ผู้ยื่นข้อเสนอต้องแสดงแผนที่ที่ตั้งโรงงานผสมแอสฟัลต์คอนกรีต และเส้นทางขนส่งจากโรงงานผสมแอสฟัลต์คอนกรีตถึงกึ่งกลางของโครงการก่อสร้างเฉลี่ย โดยมีรายละเอียด ดังนี้

๓.๑๘.๑ กรณีใช้มอดิไฟด์แอสฟัลต์ซีเมนต์ (PMA) ระยะขนส่งไม่เกิน ๑๐๐ กิโลเมตร

๓.๑๘.๒ กรณีใช้แอสฟัลต์ซีเมนต์ ชนิด AC ๔๐-๕๐ ระยะขนส่งไม่เกิน ๑๐๐ กิโลเมตร

๓.๑๘.๓ กรณีใช้แอสฟัลต์ซีเมนต์ ชนิด AC ๖๐-๗๐ ระยะขนส่งไม่เกิน ๑๐๐ กิโลเมตร

ตามแบบเอกสารแนบท้ายเอกสารประกวดราคาอิเล็กทรอนิกส์ ข้อ ๑.๑๕

๔. วงเงินในการจัดจ้าง

๔.๑ วงเงินงบประมาณ...๓๐,๐๐๐,๐๐๐.๐๐ บาท...(เงินสามสิบล้านบาทถ้วน)

๕. ระยะเวลาดำเนินการและส่งมอบงาน

- ต้องดำเนินการก่อสร้างให้แล้วเสร็จภายใน...๑๒๐...วัน นับถัดจากวันลงนามในสัญญา

๖. หลักประกันการเสนอราคา

หลักประกันการเสนอราคา จำนวน ๑,๕๐๐,๐๐๐.- บาท (เงินหนึ่งล้านห้าแสนบาทถ้วน)

๗. หลักเกณฑ์ในการพิจารณาคัดเลือกผู้เสนอราคา

การพิจารณาผลการประกวดราคาอิเล็กทรอนิกส์ครั้งนี้ จังหวัดราชบุรี โดย แขวงทางหลวงราชบุรี เลือกใช้หลักเกณฑ์ ราคา

๘. แบบรูปรายการ และคุณลักษณะเฉพาะ

๘.๑ จ้างเหมาทำการ โครงการพัฒนาโครงสร้างพื้นฐาน สิ่งอำนวยความสะดวก เพื่อรองรับการค้า การลงทุนในกลุ่มจังหวัดภาคกลางตอนล่าง ๑ กิจกรรมเพิ่มประสิทธิภาพทางหลวงโดยขยายไหล่ทางชั้น ๑ กว้างข้างละ ๒.๕๐ ม.ทางหลวงหมายเลข ๓๒๐๖ ตอนควบคุม ๐๒๐๐ ตอนห้วยศาลา-จอมบึง ระหว่าง กม.๔๔+๐๐๐-กม.๔๗+๐๐๐ (ดำเนินการ กม.๔๕+๕๐๐-กม.๔๗+๐๐๐) ในพื้นที่ตำบลยางหัก อำเภอปากท่อ จังหวัดราชบุรี ปริมาณงาน ๑ แห่ง (กึ่งกลางโครงการเฉลี่ย กม.๔๖+๒๕๐) สายทางในสังกัดแขวงทางหลวงราชบุรี ดำเนินการ โดยวิธีประกวดราคาอิเล็กทรอนิกส์ (Electronic Bidding: e-bidding) และแบบมาตรฐานกรมทางหลวง ดังนี้

ลำดับที่	รายการ	ปริมาณงาน	หน่วย
๑	๑.๑ REMOVAL OF EXISTING CONCRETE BARRIER TYP I	๑๔๐.๐๐	M.
๒	๑.๑๓(๑) REMOVAL OF EXISTING SINGLE W-BEAM GUARDRAIL CLASS I TYPE II	๖๕๒.๐๐	M.
๓	๒.๑ CLEARING AND GRUBBING (เบา)	๑๕,๐๐๐.๐๐	SQ.M.
๔	๒.๒(๑) EARTH EXCAVATION	๔,๐๐๐.๐๐	CU.M.
๕	๒.๒(๔) UNSUITABLE MATERIAL EXCAVATION	๑๘๐.๐๐	CU.M.
๖	๒.๒(๕.๑) SOFT MATERIAL EXCAVATION (EXCAVATION ONLY)	๑๕๐.๐๐	CU.M.
๗	๒.๓(๑) EARTH EMBANKMENT	๑๒,๒๐๐.๐๐	CU.M.
๘	๒.๔(๒) SELECTED MATERIAL A	๑,๖๓๐.๐๐	CU.M.
๙	๓.๑(๑) SOIL AGGREGATE SUBBASE	๑,๔๙๐.๐๐	CU.M.
๑๐	๓.๒(๓) CEMENT MODIFIED CRUSHED ROCK BASE	๑,๙๓๐.๐๐	CU.M.
๑๑	๓.๒(๕) CRUSHED ROCK LEVELING COURSE (LOOSE)	๑๘๐.๐๐	CU.M.
๑๒	๓.๒(๖) PAVEMENT IN-PLACE RECYCLING ๒๐ CM. DEEP	๑๐,๕๐๐.๐๐	SQ.M.
๑๓	๔.๑(๑) PRIME COAT	๑๘,๐๐๐.๐๐	SQ.M.
๑๔	๔.๑(๒) TACK COAT	๑๘,๐๐๐.๐๐	SQ.M.
๑๕	๔.๔(๑) ASPHALT CONCRETE LEVELING COURSE (AC ๔๐-๕๐)	๑๐.๐๐	TON.
๑๖	๔.๔(๓) ASPHALT CONCRETE BINDER COURSE ๕ CM. THICK (AC ๔๐-๕๐)	๑๘,๐๐๐.๐๐	SQ.M.
๑๗	๔.๔(๔) ASPHALT CONCRETE WEARING COURSE ๕ CM. THICK (AC ๔๐-๕๐)	๑๘,๐๐๐.๐๐	SQ.M.
๑๘	๕.๓(๔.๑) R.C. PIPE CULVERTS DIA. ๐.๘๐ M. CLASS ๒	๒๐.๐๐	M.
๑๙	๕.๓(๕.๑) R.C. PIPE CULVERTS DIA. ๑.๐๐ M. CLASS ๒	๒๐.๐๐	M.
๒๐	๕.๓(๕.๒) R.C. PIPE CULVERTS DIA. ๑.๐๐ M. CLASS ๓	๒๐.๐๐	M.
๒๑	๕.๓(๖.๑) R.C. PIPE CULVERTS DIA. ๑.๒๐ M. CLASS ๒	๑๐.๐๐	M.
๒๒	๕.๓(๖.๒) R.C. PIPE CULVERTS DIA. ๑.๒๐ M. CLASS ๓	๑๐.๐๐	M.
๒๓	๖.๓(๕.๒) R.C. HEADWALL	๕.๔๔	CU.M.
๒๔	๖.๘(๓) RELOCATE W-BEAM GUARDRAIL	๕๔๘.๐๐	M.
๒๕	๖.๘(๙) ROLLING BARRIER GUARDRAIL	๘๐.๐๐	M.
๒๖	๖.๑๐(๑.๑) GUIDE POST	๒๐.๐๐	EACH
๒๗	๖.๑๑(๑.๑) งานป้ายจราจรชนิดแผ่นเหล็กชุบสังกะสี หนา ๑.๒ มม. ไม่มีเฟรม สำหรับพื้นสะท้อนแสงสีต่าง ๆ ตัวอักษร, เส้นขอบ หรือเครื่องหมายสีดำ (ทึบแสง) ระดับการสะท้อนแบบที่ ๘ SUPER HIGH INTENSITY GRADE หรือแบบที่ ๙ หรือแบบที่ ๑๑ VERY HIGH INTENSITY GRADE	๖.๔๘	SQ.M.
๒๘	๖.๑๑(๑.๔) งานป้ายจราจรชนิดแผ่นเหล็กชุบสังกะสี หนา ๑.๒ มม. มีเฟรม สำหรับพื้นสะท้อนแสงสีต่าง ๆ ตัวอักษร, เส้นขอบ หรือเครื่องหมายสีดำ (ทึบแสง) ระดับการสะท้อนแบบที่ ๘ SUPER HIGH INTENSITY GRADE หรือแบบที่ ๙ หรือแบบที่ ๑๑ VERY HIGH INTENSITY GRADE	๔๗.๘๘	SQ.M.
๒๙	๖.๑๑(๒.๑) R.C.SIGN POST SIZE ๐.๑๒ x ๐.๑๒ M.	๑๖๖.๐๐	M.
๓๐	๖.๑๒(๘) RELOCATION OF EXISTING ROADWAY LIGHTINGS (๙.๐๐ M. SINGLE BRACKET)	๔๒.๐๐	EACH
๓๑			

๘.๒ คู่สัญญาต้องใช้พัสดุประเภทครุภัณฑ์ที่จะใช้ในงานก่อสร้างเป็นพัสดุที่ผลิตภายในประเทศ โดย
ต้องใช้ไม่น้อยกว่าร้อยละ ๖๐ ของมูลค่าพัสดุที่จะใช้ในงานก่อสร้างทั้งหมดตามสัญญา

โดยพิจารณาการใช้เหล็กในงานก่อสร้างก่อน โดยคู่สัญญาต้องใช้เหล็กที่ผลิตภายในประเทศ
ไม่น้อยกว่าร้อยละ ๙๐ ของปริมาณเหล็กที่ต้องใช้ทั้งหมดตามสัญญา

๘.๓ คู่สัญญาต้องจัดทำแผนการใช้พัสดุที่ผลิตภายในประเทศ และแผนการใช้เหล็กที่ผลิต
ภายในประเทศ โดยยื่นให้หน่วยงานของรัฐภายใน ๖๐ วัน นับถัดจากวันลงนามในสัญญา

๙. งานวัดงานและการจ่ายเงิน

จังหวัด จะจ่ายค่าจ้างต่อหน่วยของงานแต่ละรายการที่ได้ทำสำเร็จจริงตามราคาต่อหน่วยที่
กำหนดไว้ในใบแจ้งปริมาณงานและราคา นอกจากนี้ในกรณีต่อไปนี้

จังหวัด จะจ่ายค่าจ้างต่อหน่วยของงานแต่ละรายการที่ได้ทำสำเร็จจริงตามราคาต่อหน่วยที่
กำหนดไว้ในใบแจ้งปริมาณงานและราคา นอกจากนี้ในกรณีต่อไปนี้

(๑) เมื่อปริมาณงานที่ทำเสร็จจริงในส่วนที่เกินกว่าร้อยละ ๑๒๕ (หนึ่งร้อยยี่สิบห้า) แต่ไม่เกิน
ร้อยละ ๑๕๐ (หนึ่งร้อยห้าสิบ) ของปริมาณงานที่กำหนดไว้ในสัญญาหรือใบแจ้งปริมาณงานและราคา จะจ่ายให้
ในอัตราร้อยละ ๙๐ (เก้าสิบ) ของราคาต่อหน่วยตามสัญญา

(๒) เมื่อปริมาณงานที่ทำเสร็จจริงในส่วนที่เกินกว่าร้อยละ ๑๕๐ (หนึ่งร้อยห้าสิบ) ของ
ปริมาณงานที่กำหนดไว้ในสัญญาหรือใบแจ้งปริมาณงานและราคา จะจ่ายให้อัตราร้อยละ ๘๓ (แปดสิบสาม)
ของราคาต่อหน่วยตามสัญญา

(๓) เมื่อปริมาณงานที่ทำเสร็จจริงน้อยกว่าร้อยละ ๗๕ (เจ็ดสิบห้า) ของปริมาณงานที่กำหนด
ไว้ในสัญญาหรือใบแจ้งปริมาณงานและราคา จะจ่ายให้ตามราคาต่อหน่วยในสัญญา และจะจ่ายเพิ่มชดเชยเป็นค่า
overhead และ mobilization สำหรับงานรายการนั้นในอัตราร้อยละ ๑๗ (สิบเจ็ด) ของผลต่างระหว่างปริมาณ
งานทั้งหมดของงานรายการนั้นตามสัญญาโดยประมาณ กับปริมาณงานที่ทำเสร็จจริงคูณด้วยราคาต่อหน่วยตาม
สัญญา ทั้งนี้ การจ่ายเงินเพิ่มชดเชยเป็นค่า Overhead และ Mobilization ดังกล่าว ผู้ว่าจ้างจะจ่ายให้แก่ผู้รับจ้าง
ในงวดสุดท้ายของการจ่ายเงินค่างานตามสัญญา

(๔) จังหวัด จะจ่ายเงินที่เพิ่มขึ้นตาม (๑) และ (๒) ดังกล่าวข้างต้น ในงวดสุดท้ายของการ
จ่ายเงิน หรือก่อนงวดสุดท้ายของการจ่ายเงิน ตามที่จังหวัด จะพิจารณาตามที่เห็นสมควร เว้นแต่กรณีที่จังหวัด
พิจารณาเห็นว่าปริมาณงานที่ทำเสร็จจริงดังกล่าว มิได้มีส่วนเกี่ยวข้องกับงานอื่นที่เหลือ อีกทั้งงานที่เหลืออยู่ก็มิได้
มีผลกระทบต่อจ่ายเงินค่างานที่แล้วเสร็จจริงในงวดดังกล่าว ทั้งนี้ จังหวัด อาจจ่ายเงินที่เพิ่มขึ้นให้แก่ผู้รับจ้าง
พร้อมกับการจ่ายเงินค่างานงวดนั้นๆ และการพิจารณาว่างานใดอยู่ในหลักเกณฑ์ดังกล่าวหรือไม่เป็นดุลพินิจโดย
เด็ดขาดของ จังหวัด

๑๐. ค่าปรับ

- ค่าปรับตามสัญญาจ้างแนบท้ายเอกสารประกวดราคาอิเล็กทรอนิกส์นี้ หรือข้อตกลงจ้างเป็นหนังสือจะ
กำหนด ดังนี้

๑๐.๑ กรณีที่ผู้รับจ้างนำงานที่รับจ้างไปจ้างช่วงให้ผู้อื่นทำอีกทอดหนึ่งโดยไม่ได้รับอนุญาตจากจังหวัดราชบุรี
โดย แขวงทางหลวงราชบุรี จะกำหนดค่าปรับสำหรับการฝ่าฝืนดังกล่าวเป็นจำนวนร้อยละ ...๑๒... ของวงเงินของ
งานที่จ้างช่วงนั้น

๑๐.๒ กรณีที่ผู้รับจ้างปฏิบัติผิดสัญญาจ้างก่อสร้าง นอกเหนือจากข้อ ๑๐.๑ จะกำหนดค่าปรับเป็นรายวันเป็น
จำนวนเงินตายตัวในอัตราร้อยละ ...๑.๒๕... ของราคาค่างาน

๑๑. การรับประกันความชำรุดบกพร่อง

ผู้ชนะการเสนอราคาจะต้องรับประกันความชำรุดบกพร่องของงานจ้างที่เกิดขึ้นภายในระยะเวลาไม่น้อยกว่า ๒ ปี นับถัดจากวันที่จังหวัดราชบุรี โดย แขวงทางหลวงราชบุรี ได้รับมอบงาน โดยจะต้องจัดการซ่อมแซมแก้ไขให้ใช้งานได้ดังเดิมภายใน ๑๕ วัน นับถัดจากวันที่ได้รับแจ้งความชำรุดบกพร่อง

๑๒. การจ่ายเงินล่วงหน้า

ผู้ยื่นข้อเสนอมีสิทธิเสนอขอรับเงินล่วงหน้า ในอัตราไม่เกินร้อยละ ๑๕ ของราคาค่าจ้างทั้งหมด แต่ทั้งนี้จะต้องส่งมอบหลักประกันเงินล่วงหน้า เป็นพันธบัตรรัฐบาลไทย หรือหนังสือค้ำประกัน หรือหนังสือค้ำประกันอิเล็กทรอนิกส์ของธนาคารภายในประเทศตามแบบที่กรมบัญชีกลางกำหนด ให้แก่ จังหวัดราชบุรี โดย แขวงทางหลวงราชบุรี ก่อนการรับเงินล่วงหน้า

๑๓. งานตามประกาศประกวดราคาจ้างด้วยวิธีประกวดราคาอิเล็กทรอนิกส์ (e-bidding) นี้

๑๓.๑ ได้รับอนุมัติเงินงบประมาณรายจ่ายประจำปี พ.ศ.....-.....แล้ว

๑๓.๒ ยังไม่ได้รับอนุมัติเงินงบประมาณรายจ่ายประจำปี พ.ศ..๒๕๖๙

“การจัดซื้อจัดจ้างครั้งนี้จะมีการลงนามในสัญญาหรือข้อตกลงเป็นหนังสือได้ต่อเมื่อสำนักงานงบประมาณอนุมัติจัดสรรงบประมาณรายจ่ายประจำปีงบประมาณ พ.ศ.๒๕๖๙ เรียบร้อยแล้ว และกรณีที่หน่วยงานดำเนินงานของรัฐไม่ได้รับอนุมัติเงินจัดสรรงบประมาณรายจ่ายเพื่อการจัดซื้อจัดจ้างดังกล่าว หน่วยงานของรัฐสามารถยกเลิกการจัดซื้อจัดจ้างได้”

๑๔. รายละเอียดและข้อกำหนดอื่น ที่นำมาใช้ในการควบคุมงานก่อสร้าง ดังนี้

๑๔.๑ STANDARD DRAWINGS ๒๐๑๕ REVISION (๒๐๑๘ EDITION)

๑๔.๒ คู่มือเครื่องหมายควบคุมการจราจรในงานก่อสร้าง งานบูรณะ และงานบำรุงรักษาทางหลวง
แผ่นดิน มีนาคม ๒๕๖๑

๑๔.๓ รายการละเอียดและข้อกำหนดการก่อสร้างทางหลวง เล่มที่ ๑

๑๔.๔ รายการละเอียดและข้อกำหนดการก่อสร้างทางหลวง เล่มที่ ๒

๑๔.๕ รายละเอียดและข้อกำหนดการจัดทำเครื่องหมายจราจรบนผิวทาง (การตีเส้น ลูกศร ชีตเขียนข้อความ)
กรกฎาคม ๒๕๕๑

๑๔.๖ คู่มือควบคุมงานก่อสร้างสะพานและท่อเหลี่ยม คสล. ฉบับปรับปรุงและแก้ไข ครั้งที่ ๔

๑๔.๗ มาตรฐาน (ทล.-ม.) ตามที่ระบุในแบบแปลน

๑๔.๘ ข้อกำหนดและมาตรฐานทั่วไป งานติดตั้งไฟฟ้าแสงสว่างบนทางหลวง มกราคม ๒๕๒๒

๑๔.๙ ข้อกำหนดและมาตรฐานทั่วไป งานติดตั้งไฟสัญญาณจราจรและไฟกระพริบบนทางหลวง
มกราคม ๒๕๒๓

๑๔.๑๐ แบบแปลน

๑๔.๑๑ แนวทางการพิจารณาขยายอายุสัญญาหรือการงด หรือลดค่าปรับงานจ้างเหมาของกรมทางหลวง
สิงหาคม ๒๕๖๑

๑๕. สถานที่ติดต่อหรือขอทราบข้อมูลเพิ่มเติม หรือส่งข้อเสนอแนะ วิจารณ์ หรือแสดงความคิดเห็น สามารถส่งข้อคิดเห็น หรือข้อเสนอแนะ วิจารณ์ เกี่ยวกับรายละเอียดคุณลักษณะของพัสดุที่จะจัดหานี้ได้ที่

สถานที่ติดต่อ แขวงทางหลวงราชบุรี ถนนเพชรเกษม อำเภอเมือง จังหวัดราชบุรี รหัสไปรษณีย์ ๗๐๐๐๐ หรือทางเว็บไซต์ของกรมทางหลวง (www.doh.go.th) โทรศัพท์หมายเลข ๐-๓๒๓๓-๗๓๐๔ ต่อ ๑๑๙ หรือทาง E-mail Address: doh1341@doh.go.th

สาธารณชนที่ต้องการเสนอแนะ วิจารณ์ หรือมีความเห็น ต้องเปิดเผยชื่อ และที่อยู่ของผู้ให้ข้อเสนอแนะ วิจารณ์ หรือมีความเห็นด้วย

๑๖. หมายเหตุ

- กำหนดยื่นราคาไม่น้อยกว่า...๒๗๐...วัน นับแต่วันเสนอราคา
- การปรับราคาค่างานก่อสร้าง (ค่า K) เป็นไปตามสูตรของราชการ

(ลงชื่อ)  ประธานกรรมการฯ
(นายชาย ทรัพย์แจ่ม) รอ.ขท.ราชบุรี(ว)

(ลงชื่อ)  กรรมการฯ
(นายชัยณรงค์ ใจบริสุทธิ์กุล) นายช่างโยธาชำนาญงาน

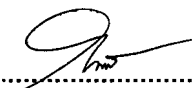
(ลงชื่อ)  กรรมการฯ
(นายภาณุวิชญ์ แก้วสุฟอง) วิศวกรโยธาปฏิบัติการ

๒ รอ.ขท.ราชบุรี(บ), คุณวลัยรัตน์

- อนุมัติ
- ดำเนินการตามระเบียบต่อไป

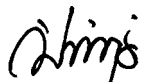

(นายปิยวัฒน์ ทรงาม)

ผู้อำนวยการแขวงทางหลวงราชบุรี

ปฏิบัติราชการแทนผู้ว่าราชการจังหวัดราชบุรี

๒๗ พ.ค. ๒๕๖๕



ประกาศจังหวัดราชบุรี โดย แขวงทางหลวงราชบุรี

เรื่อง ประกวดราคาจ้างก่อสร้างโครงการพัฒนาโครงสร้างพื้นฐาน สิ่งอำนวยความสะดวก เพื่อรองรับการค้า การลงทุนในกลุ่มจังหวัดภาคกลางตอนล่าง ๑ กิจกรรมเพิ่มประสิทธิภาพทางหลวงโดยขยายไหล่ทางชั้น ๑ กว้างข้างละ ๒.๕๐ ม. ทางหลวงหมายเลข ๓๒๐๖ ตอนควบคุม ๐๒๐๐ ตอนห้วยศาลา-จอมบึง ระหว่าง กม.๔๔+๐๐๐-กม.๔๗+๐๐๐ (ดำเนินการ กม.๔๕+๕๐๐-กม.๔๗+๐๐๐) ในพื้นที่ตำบลยางหัก อำเภอปากท่อ จังหวัดราชบุรี ปริมาณงาน ๑ แห่ง ด้วยวิธีประกวดราคาอิเล็กทรอนิกส์ (e-bidding)

จังหวัดราชบุรี โดย แขวงทางหลวงราชบุรี มีความประสงค์จะประกวดราคาจ้างก่อสร้างโครงการพัฒนาโครงสร้างพื้นฐาน สิ่งอำนวยความสะดวก เพื่อรองรับการค้า การลงทุนในกลุ่มจังหวัดภาคกลางตอนล่าง ๑ กิจกรรมเพิ่มประสิทธิภาพทางหลวงโดยขยายไหล่ทางชั้น ๑ กว้างข้างละ ๒.๕๐ ม. ทางหลวงหมายเลข ๓๒๐๖ ตอนควบคุม ๐๒๐๐ ตอนห้วยศาลา-จอมบึง ระหว่าง กม.๔๔+๐๐๐-กม.๔๗+๐๐๐ (ดำเนินการ กม.๔๕+๕๐๐-กม.๔๗+๐๐๐) ในพื้นที่ตำบลยางหัก อำเภอปากท่อ จังหวัดราชบุรี ปริมาณงาน ๑ แห่ง ด้วยวิธีประกวดราคาอิเล็กทรอนิกส์ (e-bidding) (กึ่งกลางโครงการเฉลี่ย กม.๔๖+๒๕๐) ราคากลางของงานจ้างก่อสร้าง ในการประกวดราคาครั้งนี้ เป็นเงินทั้งสิ้น ๒๙,๙๙๘,๑๕๔.๓๔ บาท (ยี่สิบเก้าล้านเก้าแสนเก้าหมื่นแปดพันหนึ่งร้อยห้าสิบบาทสามสิบสี่สตางค์) จำนวน ๑ รายการ

ผู้ยื่นข้อเสนอต้องยื่นข้อเสนอโดยแสดงหลักฐานถึงขีดความสามารถและความพร้อมที่มีอยู่ในวันยื่นข้อเสนอ โดยมีรายละเอียดดังนี้

๑. ผู้ยื่นข้อเสนอจะต้องมีคุณสมบัติให้เป็นไปตามเอกสารประกวดราคาอิเล็กทรอนิกส์กำหนด
๒. ผู้ยื่นข้อเสนอต้องเสนอราคาทางระบบจัดซื้อจัดจ้างภาครัฐด้วยอิเล็กทรอนิกส์ในวันที่ระหว่างเวลา น. ถึง น. ซึ่งสามารถจัดเตรียมเอกสารข้อเสนอได้ตั้งแต่วันที่ประกาศจนถึงวันเสนอราคา
๓. ผู้สนใจสามารถดูรายละเอียดและดาวน์โหลดเอกสารประกวดราคาอิเล็กทรอนิกส์เลขที่ลงวันที่ พฤษภาคม พ.ศ. ๒๕๖๙ ผ่านทางระบบจัดซื้อจัดจ้างภาครัฐด้วยอิเล็กทรอนิกส์ ได้ตั้งแต่วันที่ประกาศจนถึงวันเสนอราคา ได้ที่เว็บไซต์ www.doh.go.th หรือ www.gprocurement.go.th ทั้งนี้ หากต้องการทราบรายละเอียดเพิ่มเติมเกี่ยวกับแบบรูปรายการงานก่อสร้าง โปรดสอบถามเพิ่มเติมผ่านหน้าเว็บ

ไซท์ www.gprocurement.go.th หรือผ่านการ log in เข้าสู่ระบบจัดซื้อจัดจ้างภาครัฐด้วยอิเล็กทรอนิกส์(e-GP)ภายในวันที่ โดย จังหวัดราชบุรี โดย แขวงทางหลวงราชบุรี จะชี้แจงรายละเอียดดังกล่าวผ่านเว็บไซต์ www.gprocurement.go.th ในวันที่

งานตามประกาศประกวดราคาจ้างด้วยวิธีประกวดราคาอิเล็กทรอนิกส์ (e-bidding) นี้

- ยังไม่ได้รับอนุมัติเงินงบประมาณรายจ่ายประจำปี พ.ศ.๒๕๖๙

"การจัดซื้อจัดจ้างครั้งนี้จะมีการลงนามในสัญญาหรือข้อตกลงเป็นหนังสือได้ต่อเมื่อสำนักงบประมาณอนุมัติจัดสรรงบประมาณรายจ่ายประจำปีงบประมาณ พ.ศ.๒๕๖๙ เรียบร้อยแล้ว และกรณีที่หน่วยงานดำเนินงานของรัฐไม่ได้รับอนุมัติเงินจัดสรรงบประมาณรายจ่ายเพื่อการจัดซื้อจัดจ้างดังกล่าว หน่วยงานของรัฐสามารถยกเลิกการจัดซื้อจัดจ้างได้"

ประกาศ ณ วันที่

พฤษภาคม พ.ศ. ๒๕๖๙

(นายปวิวัฒน์ ไทรงาม)

ผู้อำนวยการแขวงทางหลวงราชบุรี

ปฏิบัติราชการแทนผู้ว่าราชการจังหวัดราชบุรี

รายละเอียดแนบท้ายประกาศประกวดราคาจ้างด้วยการประกวดราคาอิเล็กทรอนิกส์ (e-bidding)

ตามเอกสารประกวดราคาอิเล็กทรอนิกส์ เลขที่ eb - รบ. /๒๕๖๙ ลงวันที่

.....
 โครงการพัฒนาโครงสร้างพื้นฐาน สิ่งอำนวยความสะดวก เพื่อรองรับการค้า การลงทุนในกลุ่มจังหวัดภาคกลางตอนล่าง ๑ กิจกรรม
 เพิ่มประสิทธิภาพทางหลวงโดยขยายไหล่ทางชั้น ๑ กว้างข้างละ ๒.๕๐ ม. ทางหลวงหมายเลข ๓๒๐๖ ตอนควบคุม ๐๒๐๐ ตอนห้วยศาลา-จอมบึง
 ระหว่าง กม.๔๔+๐๐๐-กม.๔๗+๐๐๐ (ดำเนินการ กม.๔๕+๕๐๐-กม.๔๗+๐๐๐) ในพื้นที่ตำบลยางหัก อำเภอปากท่อ จังหวัดราชบุรี
 ปริมาณงาน ๑ แห่ง สายทางในสังกัดแขวงทางหลวงราชบุรี รายละเอียดดำเนินการดังนี้

ลำดับที่	รายการ	ปริมาณงาน	หน่วย
๑	๑.๑ REMOVAL OF EXISTING CONCRETE BARRIER TYP I	๑๔๐.๐๐	M.
๒	๑.๑๓(๑) REMOVAL OF EXISTING SINGLE W-BEAM GUARDRAIL CLASS I TYPE II	๖๕๒.๐๐	M.
๓	๒.๑ CLEARING AND GRUBBING (เบา)	๑๕,๐๐๐.๐๐	SQ.M.
๔	๒.๒(๑) EARTH EXCAVATION	๔,๐๐๐.๐๐	CU.M.
๕	๒.๒(๔) UNSUITABLE MATERIAL EXCAVATION	๑๘๐.๐๐	CU.M.
๖	๒.๒(๕.๑) SOFT MATERIAL EXCAVATION (EXCAVATION ONLY)	๑๕๐.๐๐	CU.M.
๗	๒.๓(๑) EARTH EMBANKMENT	๑๒,๒๐๐.๐๐	CU.M.
๘	๒.๔(๒) SELECTED MATERIAL A	๑,๖๓๐.๐๐	CU.M.
๙	๓.๑(๑) SOIL AGGREGATE SUBBASE	๑,๔๙๐.๐๐	CU.M.
๑๐	๓.๒(๓) CEMENT MODIFIED CRUSHED ROCK BASE	๑,๙๓๐.๐๐	CU.M.
๑๑	๓.๒(๕) CRUSHED ROCK LEVELING COURSE (LOOSE)	๑๘๐.๐๐	CU.M.
๑๒	๓.๒(๖) PAVEMENT IN-PLACE RECYCLING ๒๐ CM. DEEP	๑๐,๕๐๐.๐๐	SQ.M.
๑๓	๔.๑(๑) PRIME COAT	๑๘,๐๐๐.๐๐	SQ.M.
๑๔	๔.๑(๒) TACK COAT	๑๘,๐๐๐.๐๐	SQ.M.
๑๕	๔.๔(๑) ASPHALT CONCRETE LEVELING COURSE (AC ๔๐-๕๐)	๑๐.๐๐	TON.
๑๖	๔.๔(๓) ASPHALT CONCRETE BINDER COURSE ๕ CM. THICK (AC ๔๐-๕๐)	๑๘,๐๐๐.๐๐	SQ.M.
๑๗	๔.๔(๔) ASPHALT CONCRETE WEARING COURSE ๕ CM. THICK (AC ๔๐-๕๐)	๑๘,๐๐๐.๐๐	SQ.M.
๑๘	๕.๓(๔.๑) R.C. PIPE CULVERTS DIA. ๐.๘๐ M. CLASS ๒	๒๐.๐๐	M.
๑๙	๕.๓(๕.๑) R.C. PIPE CULVERTS DIA. ๑.๐๐ M. CLASS ๒	๒๐.๐๐	M.
๒๐	๕.๓(๕.๒) R.C. PIPE CULVERTS DIA. ๑.๐๐ M. CLASS ๓	๒๐.๐๐	M.
๒๑	๕.๓(๖.๑) R.C. PIPE CULVERTS DIA. ๑.๒๐ M. CLASS ๒	๑๐.๐๐	M.
๒๒	๕.๓(๖.๒) R.C. PIPE CULVERTS DIA. ๑.๒๐ M. CLASS ๓	๑๐.๐๐	M.
๒๓	๖.๓(๕.๒) R.C. HEADWALL	๕.๔๔	CU.M.
๒๔	๖.๘(๓) RELOCATE W-BEAM GUARDRAIL	๕๕๘.๐๐	M.
๒๕	๖.๘(๙) ROLLING BARRIER GUARDRAIL	๘๐.๐๐	M.
๒๖	๖.๑๐(๑.๑) GUIDE POST	๒๐.๐๐	EACH
๒๗	๖.๑๑(๑.๑) งานป้ายจราจรชนิดแผ่นเหล็กชุบสังกะสี หนา ๑.๒ มม. ไม่มีเฟรม สำหรับพื้นสะท้อนแสงสีต่าง ๆ ตัวอักษร, เส้นขอบ หรือเครื่องหมายสีดำ (ทึบแสง) ระดับการสะท้อนแบบที่ ๘ SUPER HIGH INTENSITY GRADE หรือแบบที่ ๙ หรือแบบที่ ๑๑ VERY HIGH INTENSITY GRADE	๖.๔๘	SQ.M.

ลำดับที่	รายการ	ปริมาณงาน	หน่วย
๒๘	๖.๑๑(๑.๔) งานป้ายจราจรชนิดแผ่นเหล็กชุบสังกะสี หนา ๑.๒ มม. มีเฟรม สำหรับพื้นสะท้อนแสงสีต่าง ๆ ตัวอักษร, เส้นขอบ หรือเครื่องหมายสีดำ (ทึบแสง) ระดับการสะท้อนแบบที่ ๘ SUPER HIGH INTENSITY GRADE หรือแบบที่ ๙ หรือแบบที่ ๑๑ VERY HIGH INTENSITY GRADE	๔๗.๘๘	SQ.M.
๒๙	๖.๑๑(๒.๑) R.C.SIGN POST SIZE ๐.๑๒ x ๐.๑๒ M.	๑๖๖.๐๐	M.
๓๐	๖.๑๒(๘) RELOCATION OF EXISTING ROADWAY LIGHTINGS (๙.๐๐ M. SINGLE BRACKET)	๔๒.๐๐	EACH
๓๑	๖.๑๕(๒.๑) THERMOPLASTIC PAINT	๕๙๔.๐๐	SQ.M.
๓๒	๗ งานติดตั้งป้ายและอุปกรณ์จราจรระหว่างการก่อสร้างบริเวณไหล่ทาง สำหรับทางหลวง ๒ ช่องจราจร	๑.๐๐	L.S.

หมายเหตุ

๑. ภายในระหว่างหลักกิโลเมตรที่แสดงไว้ในบัญชี ผู้ว่าจ้างมีสิทธิ์ที่จะกำหนดให้ทำการตอนใด กว้างเท่าใด หรือเว้นตอนใด ตามความจำเป็นและเพิ่มเติมตอนต้นทางหรือปลายทาง ไม่เกินด้านละ ๕ กิโลเมตร เพื่อให้ได้จุดที่เหมาะสมโดยปริมาณงานไม่เปลี่ยนแปลง
๒. ในการก่อสร้างให้ปฏิบัติตามรายละเอียดและข้อกำหนดการก่อสร้างทางหลวง เล่มที่ ๑ , เล่ม ๒ และเงื่อนไขตามแบบ
๓. ผู้รับจ้างต้องรับผิดชอบในการอำนวยความสะดวกและปลอดภัยแก่ประชาชนผู้ใช้เส้นทางในบริเวณพื้นที่และเส้นทางที่ได้รับมอบหมายจากผู้ว่าจ้างไปดำเนินการแล้วตลอดเวลา ตามแบบมาตรฐานติดตั้งป้ายจราจรในระหว่างก่อสร้างตามที่กำหนด
๔. ถ้าการทำงานของผู้รับจ้างตามสัญญาเป็นเหตุให้บุคคลภายนอกได้รับความเสียหาย ด้วยเหตุละเมิดหรือด้วยเหตุใดก็ตาม และจังหวัดราชบุรี โดย แขวงทางหลวงราชบุรี ต้องเสียเงินค่าสินไหมทดแทนและค่าใช้จ่ายอื่น ๆ เพื่อความรับผิดชอบของผู้รับจ้างดังกล่าวแล้วเป็นจำนวนเท่าใดก็ตาม ผู้รับจ้างยินยอมชดใช้แทนจังหวัดราชบุรี โดย แขวงทางหลวงราชบุรี ทั้งสิ้น
๕. ราคาที่ปรากฏในสัญญาเป็นราคาที่รวมภาษีมูลค่าเพิ่มแล้ว

(นายปิยวัฒน์ ไทรงาม)

ผู้อำนวยการแขวงทางหลวงราชบุรี

ปฏิบัติราชการแทนผู้ว่าราชการจังหวัดราชบุรี



เอกสารประกวดราคาจ้างก่อสร้างด้วยวิธีประกวดราคาอิเล็กทรอนิกส์ (e-bidding)

เลขที่

การจ้างก่อสร้างโครงการพัฒนาโครงสร้างพื้นฐาน สิ่งอำนวยความสะดวก เพื่อรองรับการค้า การลงทุนในกลุ่มจังหวัดภาคกลางตอนล่าง ๑ กิจกรรมเพิ่มประสิทธิภาพทางหลวงโดยขยายไหล่ทางชั้น ๑ กว้างข้างละ ๒.๕๐ ม. ทางหลวงหมายเลข ๓๒๐๖ ตอนควบคุม ๐๒๐๐ ตอนห้วยศาลา-จอมบึง ระหว่าง กม. ๔๔+๐๐๐-กม.๔๗+๐๐๐ (ดำเนินการ กม.๔๕+๕๐๐-กม.๔๗+๐๐๐) ในพื้นที่ตำบลยางหัก อำเภอปากท่อ

จังหวัดราชบุรี ปริมาณงาน ๑ แห่ง

ตามประกาศ จังหวัดราชบุรี โดย แขวงทางหลวงราชบุรี

ลงวันที่ พฤษภาคม ๒๕๖๙

จังหวัดราชบุรี โดย แขวงทางหลวงราชบุรี ซึ่งต่อไปเรียกว่า "จังหวัด" มีความประสงค์จะประกวดราคาจ้างก่อสร้างโครงการพัฒนาโครงสร้างพื้นฐาน สิ่งอำนวยความสะดวก เพื่อรองรับการค้า การลงทุนในกลุ่มจังหวัดภาคกลางตอนล่าง ๑ กิจกรรมเพิ่มประสิทธิภาพทางหลวงโดยขยายไหล่ทางชั้น ๑ กว้างข้างละ ๒.๕๐ ม. ทางหลวงหมายเลข ๓๒๐๖ ตอนควบคุม ๐๒๐๐ ตอนห้วยศาลา-จอมบึง ระหว่าง กม. ๔๔+๐๐๐-กม.๔๗+๐๐๐ (ดำเนินการ กม.๔๕+๕๐๐-กม.๔๗+๐๐๐) ในพื้นที่ตำบลยางหัก อำเภอปากท่อ จังหวัดราชบุรี ปริมาณงาน ๑ แห่ง ด้วยวิธีประกวดราคาอิเล็กทรอนิกส์ (e-bidding) (กึ่งกลางโครงการเฉลี่ย กม.๔๖+๒๕๐) ตามรายการ ดังนี้

โครงการพัฒนาโครงสร้างพื้นฐาน สิ่งอำนวยความสะดวก เพื่อรองรับการค้า การลงทุนในกลุ่มจังหวัดภาคกลางตอนล่าง ๑ กิจกรรมเพิ่มประสิทธิภาพทางหลวงโดยขยายไหล่ทางชั้น ๑ กว้างข้างละ ๒.๕๐ ม. ทางหลวงหมายเลข ๓๒๐๖ ตอนควบคุม ๐๒๐๐ ตอนห้วยศาลา-จอมบึง ระหว่าง กม.๔๔+๐๐๐-กม.๔๗+๐๐๐ (ดำเนินการ กม.	จำนวน	๑	แห่ง
--	-------	---	------

โดยมีข้อแนะนำและข้อกำหนดดังต่อไปนี้

๑. เอกสารแนบท้ายเอกสารประกวดราคาอิเล็กทรอนิกส์

๑.๑ แบบรูปและรายการละเอียด และขอบเขตของงาน

(๑) STANDARD DRAWINGS ๒๐๑๕ REVISION (๒๐๑๘ EDITION)

(๒) คู่มือเครื่องหมายควบคุมการจราจรในงานก่อสร้าง งานบูรณะ และงานบำรุงรักษา
ทางหลวงแผ่นดิน มีนาคม ๒๕๖๑

(๓) รายการละเอียดและข้อกำหนดการก่อสร้างทางหลวง เล่มที่ ๑

(๔) รายการละเอียดและข้อกำหนดการก่อสร้างทางหลวง เล่มที่ ๒

(๕) รายละเอียดและข้อกำหนดการจัดทำเครื่องหมายจราจรบนผิวทาง (การตีเส้น ลูกศร
ขีดเขียนข้อความ) กรกฎาคม ๒๕๕๑

(๖) คู่มือควบคุมงานก่อสร้างสะพานและท่อเหลี่ยม คสล. ฉบับปรับปรุงและแก้ไข ครั้งที่ ๔

(๗) มาตรฐาน (ทล.-ม.) ตามที่ระบุในแบบแปลน

(๘) ข้อกำหนดและมาตรฐานทั่วไป งานติดตั้งไฟฟ้าแสงสว่างบนทางหลวง มกราคม ๒๕๒๒

(๙) ข้อกำหนดและมาตรฐานทั่วไป งานติดตั้งไฟสัญญาณจราจรและไฟกระพริบบนทางหลวง
มกราคม ๒๕๒๓

(๑๐) แบบแปลน

๑.๒ แบบใบเสนอราคาที่กำหนดไว้ในระบบจัดซื้อจัดจ้างภาครัฐด้วยอิเล็กทรอนิกส์

๑.๓ แบบสัญญาจ้างก่อสร้าง

๑.๔ แบบหนังสือค้ำประกัน

(๑) หลักประกันการเสนอราคา

(๒) หลักประกันสัญญา

(๓) หลักประกันการรับเงินค่าจ้างล่วงหน้า

(๔) หลักประกันผลงาน

๑.๕ สูตรการปรับราคา

๑.๖ บทนิยาม

(๑) ผู้ที่มีผลประโยชน์ร่วมกัน

(๒) การขัดขวางการแข่งขันอย่างเป็นธรรม

(๓) ผลงาน

๑.๗ แบบบัญชีเอกสารที่กำหนดไว้ในระบบจัดซื้อจัดจ้างภาครัฐด้วยอิเล็กทรอนิกส์

(๑) บัญชีเอกสารส่วนที่ ๑

(๒) บัญชีเอกสารส่วนที่ ๒

๑.๘ รายละเอียดการคำนวณราคากลางงานก่อสร้างตาม BOQ (Bill of Quantities)

๑.๙ แผนการใช้พัสดุที่ผลิตภายในประเทศและแผนการใช้เหล็กที่ผลิตภายในประเทศ

- ๑.๑๐ รายการงานที่ผู้รับจ้างต้องรับผิดชอบในความชำรุดบกพร่องของงานจ้างหรือความเสียหายภายในกำหนดเวลา
- ๑.๑๑ รายละเอียดบัญชี เครื่องมือทดสอบวัสดุก่อสร้างและเครื่องมือสำรวจ
- ๑.๑๒ เงื่อนไขการเสนอแผนการทำงาน
- ๑.๑๓ เงื่อนไขการจ่ายค่างานฝีมือ
- ๑.๑๔ หนังสือเรื่องแจ้งยืนยันการให้ความยินยอมให้ใช้ผลิตภัณฑ์ของโรงงานผสมแอสฟัลต์คอนกรีต
- ๑.๑๕ แบบแสดงแผนที่ที่ตั้งโรงงานผสมแอสฟัลต์คอนกรีตและเส้นทางขนส่งจากโรงงานผสมแอสฟัลต์คอนกรีตถึงกึ่งกลางของโครงการก่อสร้าง
- ๑.๑๖ แนวทางการพิจารณาขยายอายุสัญญา หรือการงดหรือลดค่าปรับงานจ้างเหมาของกรมทางหลวง (ฉบับสิงหาคม ๒๕๖๑)
- ๑.๑๗ หลักเกณฑ์การพิจารณาคุณสมบัติผู้มีสิทธิ์เสนอราคางานก่อสร้างและบำรุงทาง
- ๑.๑๘ ใบแจ้งการชำระเงิน สำหรับชำระเงินหลักประกันการเสนอราคา

๒. คุณสมบัติของผู้ยื่นข้อเสนอ

- ๒.๑ มีความสามารถตามกฎหมาย
- ๒.๒ ไม่เป็นบุคคลล้มละลาย
- ๒.๓ ไม่อยู่ระหว่างเลิกกิจการ
- ๒.๔ ไม่เป็นบุคคลซึ่งอยู่ระหว่างถูกระงับการยื่นข้อเสนอหรือทำสัญญากับหน่วยงานของรัฐไว้ชั่วคราว เนื่องจากเป็นผู้ที่ไม่ผ่านเกณฑ์การประเมินผลการปฏิบัติงานของผู้ประกอบการตามระเบียบที่รัฐมนตรีว่าการกระทรวงการคลังกำหนดตามที่ประกาศเผยแพร่ในระบบเครือข่ายสารสนเทศของกรมบัญชีกลาง
- ๒.๕ ไม่เป็นบุคคลซึ่งถูกระงับชื่อไว้ในบัญชีรายชื่อผู้ทำงานและได้แจ้งเวียนชื่อให้เป็นผู้ทำงานของหน่วยงานของรัฐในระบบเครือข่ายสารสนเทศของกรมบัญชีกลาง ซึ่งรวมถึงนิติบุคคลที่ผู้ทำงานเป็นหุ้นส่วนผู้จัดการ กรรมการผู้จัดการ ผู้บริหาร ผู้มีอำนาจในการดำเนินงานในกิจการของนิติบุคคลนั้นด้วย
- ๒.๖ มีคุณสมบัติและไม่มีลักษณะต้องห้ามตามที่คณะกรรมการนโยบายการจัดซื้อจัดจ้าง และการบริหารพัสดุภาครัฐกำหนดในราชกิจจานุเบกษา
- ๒.๗ เป็นนิติบุคคลผู้มีอาชีพรับจ้างงานก่อสร้างที่ประกวดราคาอิเล็กทรอนิกส์ดังกล่าว
- ๒.๘ ไม่เป็นผู้มีผลประโยชน์ร่วมกันกับผู้ยื่นข้อเสนอรายอื่นที่เข้ายื่นข้อเสนอให้แก่จังหวัด ณ วันประกาศประกวดราคาอิเล็กทรอนิกส์ หรือไม่เป็นผู้กระทำการอันเป็นการขัดขวาง การแข่งขันอย่างเป็นธรรมในการประกวดราคาอิเล็กทรอนิกส์ครั้งนี้
- ๒.๙ ไม่เป็นผู้ได้รับเอกสิทธิ์หรือความคุ้มกัน ซึ่งอาจปฏิเสธไม่ยอมขึ้นศาลไทย เว้นแต่รัฐบาลของผู้ยื่นข้อเสนอได้มีคำสั่งให้สละเอกสิทธิ์และความคุ้มกันเช่นนั้น

๒.๑๐ เป็นผู้ประกอบการที่ขึ้นทะเบียนงานก่อสร้างสาขางานก่อสร้างทาง ไม่น้อยกว่า
ชั้น ๔ ประเภทคุณลักษณะเฉพาะอื่นๆ ไว้กับกรมบัญชีกลาง

๒.๑๑ ผู้ยื่นข้อเสนอที่ยื่นข้อเสนอในรูปแบบของ "กิจการร่วมค้า" ต้องมีคุณสมบัติดังนี้

(๑) การกำหนดสัดส่วนในการเข้าร่วมค้าของคู่สัญญา

กรณีที่ข้อตกลงฯ กำหนดให้ผู้เข้าร่วมค้ารายใดรายหนึ่งเป็นผู้เข้าร่วมค้าหลัก
ข้อตกลงฯ จะต้องมีการกำหนดสัดส่วนหน้าที่ และความรับผิดชอบในปริมาณงาน สิ่งของ หรือมูลค่าตาม
สัญญาของผู้เข้าร่วมค้าหลักมากกว่าผู้เข้าร่วมค้ารายอื่นทุกราย

(๒) กรณีที่ข้อตกลงฯ กำหนดให้ผู้เข้าร่วมค้ารายใดรายหนึ่งเป็นผู้เข้าร่วมค้าหลัก
กิจการร่วมค้านั้นต้องใช้ผลงานของผู้เข้าร่วมค้าหลักรายเดียวเป็นผลงานของกิจการร่วมค้าที่ยื่นข้อเสนอ

สำหรับข้อตกลงฯ ที่ไม่ได้กำหนดให้ผู้เข้าร่วมค้ารายใดเป็นผู้เข้าร่วมค้าหลักผู้
เข้าร่วมค้าทุกรายจะต้องมีคุณสมบัติครบถ้วนตามเงื่อนไขที่กำหนดไว้ในเอกสารเชิญชวน

(๓) งานก่อสร้างที่ขึ้นทะเบียนไว้กับกรมบัญชีกลางตามสาขางานก่อสร้างที่คณะ
กรรมการราคากลางและขึ้นทะเบียนผู้ประกอบการกำหนด

กรณีที่ข้อตกลงฯ กำหนดให้ผู้เข้าร่วมค้ารายใดรายหนึ่งเป็นผู้เข้าร่วมค้าหลักผู้
เข้าร่วมค้าหลักจะต้อง เป็นผู้ประกอบการที่ขึ้นทะเบียนงานก่อสร้างสาขางานก่อสร้างทาง ไม่น้อยกว่าชั้น ๔
ประเภทคุณลักษณะเฉพาะอื่นๆ ไว้กับกรมบัญชีกลาง ในส่วนของผู้เข้าร่วมค้าที่ไม่ใช่ผู้เข้าร่วมค้าหลักจะเป็นผู้
ประกอบการที่ขึ้นทะเบียนในสาขางานก่อสร้างไว้กับกรมบัญชีกลางหรือไม่ก็ได้

สำหรับข้อตกลงฯ ที่ไม่ได้กำหนดให้ผู้เข้าร่วมค้ารายใดเป็นผู้เข้าร่วมค้าหลักผู้
เข้าร่วมค้าทุกรายจะต้องมีคุณสมบัติครบถ้วนตามเงื่อนไขที่กำหนดไว้ในเอกสารเชิญชวน

(๔) การยื่นข้อเสนอของกิจการร่วมค้า

(๔.๑) กรณีที่ข้อตกลงฯ กำหนดให้มีการมอบหมายผู้เข้าร่วมค้ารายใดราย
หนึ่ง เป็นผู้ยื่นข้อเสนอในนามกิจการร่วมค้า การยื่นข้อเสนอดังกล่าวไม่ต้องมีหนังสือมอบอำนาจ

สำหรับข้อตกลงฯ ที่ไม่ได้กำหนดให้ผู้เข้าร่วมค้ารายใดเป็นผู้ยื่นข้อเสนอ
ผู้เข้าร่วมค้าทุกรายจะต้องลงลายมือชื่อในหนังสือมอบอำนาจให้ผู้เข้าร่วมค้ารายใดรายหนึ่งเป็นผู้ยื่นข้อเสนอใน
นามกิจการร่วมค้า

(๔.๒) การยื่นข้อเสนอด้วยวิธีประกวดราคาอิเล็กทรอนิกส์ (e - bidding) ให้ผู้
เข้าร่วมค้าที่ได้รับมอบหมายหรือมอบอำนาจตามข้อ (๔.๑) ดำเนินการซื้อเอกสารประกวดราคาอิเล็กทรอนิกส์
กรณีที่มีการจำหน่ายเอกสารซื้อหรือจ้าง

๒.๑๒ ผู้ยื่นข้อเสนอต้องลงทะเบียนที่มีข้อมูลถูกต้องครบถ้วนในระบบจัดซื้อจัดจ้างภาค
รัฐด้วย อิเล็กทรอนิกส์ (Electronic Government Procurement : e-GP) ของกรมบัญชีกลาง

๒.๑๓ ผู้ยื่นข้อเสนอต้องมีโรงงานผสมแอสฟัลต์คอนกรีต หรือ โรงงานผสมแอสฟัลต์
คอนกรีตแบบเคลื่อนที่ (Mobile Asphalt Concrete Plant) ที่อยู่ในสภาพพร้อมใช้งาน ซึ่งต้องเป็นโรงงานที่
แจ้งเริ่มประกอบกิจการแล้ว และต้องแนบสำเนาใบอนุญาตประกอบกิจการโรงงาน (แบบ ร.ง.๔) จากกรม

โรงงานอุตสาหกรรมของผู้ยื่นข้อเสนอ ทั้งนี้เอกสารดังกล่าวต้องไม่หมดอายุ ถูกยกเลิก ถูกสั่งพักใช้ หรือเพิกถอน หรือ ผู้ยื่นข้อเสนอที่ขอใช้ผลิตภัณฑ์จากโรงงานผสมแอสฟัลต์คอนกรีตอื่น ต้องแสดงหลักฐานดังนี้

(ก) เอกสารยินยอมให้ใช้ผลิตภัณฑ์จากผู้ได้รับอนุญาตให้ประกอบกิจการโรงงานผสมแอสฟัลต์คอนกรีต ตามแบบเอกสารแนบท้ายเอกสารประกวดราคาอิเล็กทรอนิกส์ ข้อ ๑.๑๔

(ข) สำเนาใบอนุญาตประกอบกิจการโรงงาน (แบบ ร.ง.๔) ซึ่งต้องเป็นโรงงานที่แจ้งเริ่มประกอบกิจการแล้ว และอยู่ในสภาพพร้อมใช้งานจากกรมโรงงานอุตสาหกรรมของผู้ให้ความยินยอมให้ใช้ผลิตภัณฑ์จากโรงงานผสมแอสฟัลต์คอนกรีต ทั้งนี้เอกสารดังกล่าวต้องไม่หมดอายุ ถูกยกเลิก ถูกสั่งพักใช้ หรือเพิกถอน

๒.๑๔ ผู้ยื่นข้อเสนอต้องแสดงแผนที่ที่ตั้งโรงงานผสมแอสฟัลต์คอนกรีต และเส้นทางขนส่งจากโรงงานผสมแอสฟัลต์คอนกรีตถึงกึ่งกลางของโครงการก่อสร้างเฉลี่ย โดยมีรายละเอียด ดังนี้

๒.๑๔.๑ กรณีใช้มอดิไฟด์แอสฟัลต์ซีเมนต์ (PMA) ระยะขนส่งไม่เกิน ๑๐๐ กิโลเมตร

๒.๑๔.๒ กรณีใช้แอสฟัลต์ซีเมนต์ ชนิด AC ๔๐-๕๐ ระยะขนส่งไม่เกิน ๑๐๐ กิโลเมตร

๒.๑๔.๓ กรณีใช้แอสฟัลต์ซีเมนต์ ชนิด AC ๖๐-๗๐ ระยะขนส่งไม่เกิน ๑๐๐ กิโลเมตร

ตามแบบเอกสารแนบท้ายเอกสารประกวดราคาอิเล็กทรอนิกส์ ข้อ ๑.๑๕

๓. หลักฐานการยื่นข้อเสนอ

ผู้ยื่นข้อเสนอจะต้องเสนอเอกสารหลักฐานยื่นมาพร้อมกับการเสนอราคาทางระบบจัดซื้อจัดจ้างภาครัฐด้วยอิเล็กทรอนิกส์ โดยแยกเป็น ๒ ส่วน คือ

๓.๑ ส่วนที่ ๑ อย่างน้อยต้องมีเอกสารดังต่อไปนี้

(๑) ในกรณีผู้ยื่นข้อเสนอเป็นนิติบุคคล

(ก) ห้างหุ้นส่วนสามัญหรือห้างหุ้นส่วนจำกัด ให้ยื่นสำเนาหนังสือรับรองการจดทะเบียนนิติบุคคล บัญชีรายชื่อหุ้นส่วนผู้จัดการ

(ข) บริษัทจำกัดหรือบริษัทมหาชนจำกัด ให้ยื่นสำเนาหนังสือรับรองการจดทะเบียนนิติบุคคล หนังสือบริคณห์สนธิ บัญชีรายชื่อกรรมการผู้จัดการ และบัญชีผู้ถือหุ้นรายใหญ่ (ถ้ามี)

(๒) ในกรณีผู้ยื่นข้อเสนอเป็นบุคคลธรรมดาหรือคณะบุคคลที่ไม่มีนิติบุคคล ให้ยื่นสำเนาบัตรประจำตัวประชาชนของผู้ยื่น ข้อเสนอข้อตกลงที่แสดงถึงการเข้าเป็นหุ้นส่วน (ถ้ามี) สำเนาบัตรประจำตัวประชาชนของผู้เป็นหุ้นส่วน หรือสำเนาหนังสือเดินทางของผู้เป็นหุ้นส่วนที่มีถิ่นที่อยู่อาศัยในประเทศไทย

(๓) ในกรณีผู้ยื่นข้อเสนอเป็นผู้ยื่นข้อเสนอร่วมกันในฐานะเป็นผู้ร่วมค้า ให้ยื่นสำเนาสัญญาของการเข้าร่วมค้า และเอกสารตามที่ระบุไว้ใน (๑) หรือ (๒) ของผู้ร่วมค้า แล้วแต่กรณี

(๕) สำเนาใบทะเบียนพาณิชย์

(๖) สำเนาใบทะเบียนภาษีมูลค่าเพิ่ม (ถ้ามี)

(๗) บัญชีเอกสารส่วนที่ ๑ ทั้งหมดที่ได้ยื่นพร้อมกับการเสนอราคาทางระบบจัดซื้อจัดจ้างภาครัฐด้วยอิเล็กทรอนิกส์ ตามแบบในข้อ ๑.๗ (๑) โดยไม่ต้องแนบในรูปแบบ PDF File (Portable

Document Format)

ทั้งนี้ เมื่อผู้ยื่นข้อเสนอดำเนินการแนบไฟล์เอกสารตามบัญชีเอกสารส่วนที่ ๑ ครบถ้วน ถูกต้องแล้ว ระบบจัดซื้อจัดจ้างภาครัฐด้วยอิเล็กทรอนิกส์จะสร้างบัญชีเอกสารส่วนที่ ๑ ตามแบบ ในข้อ ๑.๗ (๑) ให้โดยผู้ยื่นข้อเสนอไม่ต้องแนบบัญชีเอกสารส่วนที่ ๑ ดังกล่าวในรูปแบบ PDF File (Portable Document Format)

๓.๒ ส่วนที่ ๒ อย่างน้อยต้องมีเอกสารดังต่อไปนี้

(๑) หลักประกันการเสนอราคา ตามข้อ ๕
(๒) สำเนาหลักฐานการขึ้นทะเบียนงานก่อสร้าง สาขางานก่อสร้างทาง ไม่น้อยกว่าชั้น ๔ ประเภทคุณลักษณะเฉพาะอื่นๆ ไว้กับกรมบัญชีกลาง

(๓) สำเนาใบขึ้นทะเบียนผู้ประกอบการวิสาหกิจขนาดกลางและขนาดย่อม (SMEs) (ถ้ามี)

(๔) ในกรณีผู้ยื่นข้อเสนอมีโรงงานผสมแอสฟัลต์คอนกรีต หรือ โรงงานผสมแอสฟัลต์คอนกรีตแบบเคลื่อนที่ (Mobile Asphalt Concrete Plant) ที่อยู่ในสภาพพร้อมใช้งาน ซึ่งต้องเป็นโรงงานที่แจ้งเริ่มประกอบกิจการแล้ว และต้องแนบสำเนาใบอนุญาตประกอบกิจการโรงงาน (แบบ ร.ง.๔) จากกรมโรงงานอุตสาหกรรมของผู้ยื่นข้อเสนอ ทั้งนี้เอกสารดังกล่าวต้องไม่หมดอายุ ถูกยกเลิก ถูกสั่งพักใช้ หรือเพิกถอน หรือ ผู้ยื่นข้อเสนอที่ขอใช้ผลิตภัณฑ์จากโรงงานผสมแอสฟัลต์คอนกรีตอื่น ต้องแสดงหลักฐานดังนี้

(ก) เอกสารยินยอมให้ใช้ผลิตภัณฑ์จากผู้ได้รับอนุญาตให้ประกอบกิจการโรงงานผสมแอสฟัลต์คอนกรีต ตามแบบเอกสารแนบท้ายเอกสารประกวดราคาอิเล็กทรอนิกส์ ข้อ ๑.๑๔

(ข) สำเนาใบอนุญาตประกอบกิจการโรงงาน (แบบ ร.ง.๔) ซึ่งต้องเป็นโรงงานที่แจ้งเริ่มประกอบกิจการแล้วจากกรมโรงงานอุตสาหกรรมของผู้ให้ความยินยอมให้ใช้ผลิตภัณฑ์จากโรงงานผสมแอสฟัลต์คอนกรีต ทั้งนี้เอกสารดังกล่าวต้องไม่หมดอายุ ถูกยกเลิก ถูกสั่งพักใช้ หรือเพิกถอน

(๕) แผนที่ที่ตั้งโรงงานผสมแอสฟัลต์คอนกรีต และเส้นทางขนส่งจากโรงงานผสมแอสฟัลต์คอนกรีตถึงกึ่งกลางของโครงการก่อสร้างเฉลี่ย โดยมีรายละเอียด ดังนี้

(๕.๑) กรณีใช้มอดิไฟด์แอสฟัลต์ซีเมนต์ (PMA) ระยะขนส่งไม่เกิน ๑๐๐ กิโลเมตร

(๕.๒) กรณีใช้แอสฟัลต์ซีเมนต์ ชนิด AC ๔๐-๕๐ ระยะขนส่งไม่เกิน ๑๐๐ กิโลเมตร

(๕.๓) กรณีใช้แอสฟัลต์ซีเมนต์ ชนิด AC ๖๐-๗๐ ระยะขนส่งไม่เกิน ๑๑๐ กิโลเมตร

ตามแบบเอกสารแนบท้ายเอกสารประกวดราคาอิเล็กทรอนิกส์ ข้อ ๑.๑๕

(๖) บัญชีเอกสารส่วนที่ ๒ ทั้งหมดที่ได้ยื่นพร้อมกับการเสนอราคาทางระบบจัดซื้อจัดจ้างภาครัฐด้วยอิเล็กทรอนิกส์ตามแบบในข้อ ๑.๗ (๒) โดยไม่ต้องแนบในรูปแบบ PDF File (Portable Document Format)

๔.๗ คณะกรรมการพิจารณาผลการประกวดราคาอิเล็กทรอนิกส์จะดำเนินการตรวจสอบ คุณสมบัติของผู้ยื่นข้อเสนอแต่ละรายว่า เป็นผู้ยื่นข้อเสนอที่มีผลประโยชน์ร่วมกันกับผู้ยื่นข้อเสนอรายอื่น ตามข้อ ๑.๖ (๑) หรือไม่ หากปรากฏว่าผู้ยื่นข้อเสนอรายใดเป็นผู้ยื่นข้อเสนอที่มีผลประโยชน์ร่วมกันกับผู้ยื่นข้อเสนอรายอื่น คณะกรรมการพิจารณาผลฯ จะตัดรายชื่อผู้ยื่นข้อเสนอราคาที่มีผลประโยชน์ร่วมกันนั้นออกจากการเป็นผู้ยื่นข้อเสนอ

หากปรากฏต่อคณะกรรมการพิจารณาผลฯ ว่า ก่อนหรือในขณะที่มีการพิจารณาข้อเสนอ มีผู้ยื่นข้อเสนอรายใดกระทำการอันเป็นการขัดขวางการแข่งขันอย่างเป็นธรรมตาม ข้อ ๑.๖ (๒) และคณะกรรมการพิจารณาผลฯ เชื่อว่ามีการกระทำอันเป็นการขัดขวางการแข่งขันอย่างเป็นธรรม คณะกรรมการพิจารณาผลฯ จะตัดรายชื่อผู้ยื่นข้อเสนอรายนั้นออกจากการเป็นผู้ยื่นข้อเสนอ และจังหวัด จะพิจารณาลงโทษผู้ยื่นข้อเสนอดังกล่าวเป็นผู้ทำงาน เว้นแต่ จังหวัด จะพิจารณาเห็นว่า ผู้ยื่นข้อเสนอรายนั้น มิใช่เป็นผู้ริเริ่มให้มีการกระทำดังกล่าวและได้ให้ความร่วมมือเป็นประโยชน์ต่อการพิจารณาของจังหวัด

๔.๘ ผู้ยื่นข้อเสนอจะต้องปฏิบัติ ดังนี้

- (๑) ปฏิบัติตามเงื่อนไขที่ระบุไว้ในเอกสารประกวดราคาอิเล็กทรอนิกส์
- (๒) ราคาที่เสนอจะต้องเป็นราคาที่รวมภาษีมูลค่าเพิ่ม และภาษีอื่นๆ (ถ้ามี) รวมค่าใช้จ่ายทั้งปวงไว้ด้วยแล้ว
- (๓) ผู้ยื่นข้อเสนอจะต้องลงทะเบียนเพื่อเข้าสู่กระบวนการเสนอราคา ตามวัน เวลา ที่กำหนด
- (๔) ผู้ยื่นข้อเสนอจะถอนการเสนอราคาที่เสนอแล้วไม่ได้
- (๕) ผู้ยื่นข้อเสนอต้องศึกษาและทำความเข้าใจในระบบและวิธีการเสนอราคา

ด้วยวิธีประกวดราคาอิเล็กทรอนิกส์ ของกรมบัญชีกลางที่แสดงไว้ในเว็บไซต์ www.gprocurement.go.th

๔.๙ ผู้ยื่นข้อเสนอที่เป็นผู้ชนะการเสนอราคาต้องจัดทำแผนการใช้พัสดุที่ผลิตภายในประเทศและแผนการใช้เหล็กที่ผลิตในประเทศ โดยยื่นให้หน่วยงานของรัฐภายใน ๖๐ วัน นับถัดจากวันลงนามในสัญญา เว้นแต่กรณีที่ระยะเวลาดำเนินการตามสัญญาไม่เกิน ๖๐ วัน

๔.๑๐ คู่สัญญาต้องจัดทำแผนการทำงานมาให้ภายใน ๗ วัน นับถัดจากวันลงนามในสัญญา เว้นแต่เป็นกรณีสัญญาที่มีอายุไม่เกิน ๙๐ วัน หรือกรณีการจ้างก่อสร้างซึ่งสัญญาหรือบันทึกข้อตกลงเป็นหนังสือที่มีวงเงินไม่เกิน ๕๐๐,๐๐๐ บาท ทั้งนี้ แผนการทำงานดังกล่าวให้ถือเป็นเอกสารส่วนหนึ่งของสัญญา

๕. หลักประกันการเสนอราคา

ผู้ยื่นข้อเสนอต้องวางหลักประกันการเสนอราคาพร้อมกับการเสนอราคาทางระบบการ จัดซื้อจัดจ้างภาครัฐด้วยอิเล็กทรอนิกส์ โดยใช้หลักประกันอย่างหนึ่งอย่างใดดังต่อไปนี้ จำนวน ๑,๕๐๐,๐๐๐.๐๐ บาท (หนึ่งล้านห้าแสนบาทถ้วน)

๕.๑ เงินสด

๕.๒ หนังสือค้ำประกันอิเล็กทรอนิกส์ของธนาคารภายในประเทศตามแบบที่คณะกรรมการนโยบายกำหนด

๕.๓ พันธบัตรรัฐบาลไทย

๕.๔ หนังสือค้ำประกันของบริษัทเงินทุนหรือบริษัทเงินทุนหลักทรัพย์ที่ได้รับอนุญาต

ให้ ประกอบกิจการเงินทุนเพื่อการพาณิชย์และประกอบธุรกิจค้ำประกันตามประกาศของธนาคารแห่งประเทศไทย ตามรายชื่อบริษัทเงินทุนที่ธนาคารแห่งประเทศไทยแจ้งเวียนให้ทราบ โดยอนุโลมให้ใช้ตามตัวอย่างหนังสือค้ำประกันของธนาคารที่คณะกรรมการนโยบายกำหนด

กรณีที่ผู้ยื่นข้อเสนอ นำพันธบัตรรัฐบาลไทยหรือหนังสือค้ำประกันของบริษัทเงินทุนหรือบริษัทเงินทุนหลักทรัพย์ มาวางเป็นหลักประกันการเสนอราคาจะต้องส่งต้นฉบับเอกสารดังกล่าวมาให้จังหวัดตรวจสอบความถูกต้องในวันที่ ระหว่างเวลา น. ถึง น.

กรณีที่ผู้ยื่นข้อเสนอประสงค์จะวางหลักประกันการเสนอราคาเป็นเงินสด ให้ผู้ยื่นข้อเสนอ ดำเนินการชำระเงินผ่านช่องทางการชำระเงิน ดังนี้

ผ่านบริการรับชำระเงิน (Bill Payment) ผ่านระบบ KTB Corporate Online ตามใบแจ้งการชำระเงิน ที่แนบมาพร้อมกับเอกสารเชิญชวนนี้

และส่งหลักฐานการชำระเงินกับธนาคาร พร้อมทั้งแบบแจ้งความประสงค์ชำระเงินค่าหลักประกันการเสนอราคา (เฉพาะกรณีที่มีหลักประกันการเสนอราคาหลายรายการพิจารณา) มาให้ จังหวัดตรวจสอบความถูกต้อง โดยยื่นมาพร้อมกับการยื่นข้อเสนอผ่านระบบ e-GP โดยการชำระเงินและส่งหลักฐานการชำระเงินให้ดำเนินการในวันและเวลาที่หน่วยงานของรัฐกำหนดให้เป็นวันและเวลาเสนอราคาเท่านั้น

กรณีที่ผู้ยื่นข้อเสนอที่ยื่นข้อเสนอในรูปแบบของ "กิจการร่วมค้า" ประสงค์จะใช้หนังสือค้ำประกันอิเล็กทรอนิกส์ของธนาคารในประเทศเป็นหลักประกันการเสนอราคาให้ระบุชื่อผู้เข้าร่วมค้ารายที่สัญญาร่วมค้ากำหนดให้เป็นผู้เข้ายื่นข้อเสนอกับหน่วยงานของรัฐเป็นผู้ยื่นข้อเสนอ

หลักประกันการเสนอราคาตามข้อนี้ จังหวัดจะคืนให้ผู้ยื่นข้อเสนอหรือผู้ค้ำประกัน ภายใน ๑๕ วัน นับถัดจากวันที่จังหวัดได้พิจารณาเห็นชอบรายงานผลคัดเลือกผู้ชนะการประกวดราคาเรียบร้อยแล้ว เว้นแต่ผู้ยื่นข้อเสนอรายที่คัดเลือกไว้ซึ่งเสนอราคาต่ำสุดหรือได้คะแนนรวมสูงสุดไม่เกิน ๓ ราย ให้คืนได้ต่อเมื่อได้ทำสัญญาหรือข้อตกลง หรือผู้ยื่นข้อเสนอได้พ้นจากข้อผูกพันแล้ว

การคืนหลักประกันการเสนอราคา ไม่ว่าในกรณีใด ๆ จะคืนให้โดยไม่มีดอกเบี้ย

๖. หลักเกณฑ์และสิทธิในการพิจารณา

๖.๑ ในการพิจารณาผลการยื่นข้อเสนอประกวดราคาอิเล็กทรอนิกส์ครั้งนี้ จังหวัดจะพิจารณาตัดสินโดยใช้ หลักเกณฑ์ราคา

๖.๒ การพิจารณาผู้ชนะการยื่นข้อเสนอ

กรณีใช้หลักเกณฑ์ราคาในการพิจารณาผู้ชนะการยื่นข้อเสนอ จังหวัด จะพิจารณาจาก ราคารวม

๖.๓ หากผู้ยื่นเสนอรายใดมีคุณสมบัติไม่ถูกต้องตามข้อ ๒ หรือยื่นหลักฐานการยื่นข้อเสนอไม่ถูกต้อง หรือไม่ครบถ้วนตามข้อ ๓ หรือยื่นข้อเสนอไม่ถูกต้องตามข้อ ๔ คณะกรรมการพิจารณาผลฯ จะไม่รับพิจารณาข้อเสนอของผู้ยื่นเสนอรายนั้น เว้นแต่ ผู้ยื่นข้อเสนอรายใดเสนอเอกสารทางเทคนิคหรือ

แบบรูปและรายการละเอียดและขอบเขตของงานที่จะจ้างไม่ครบถ้วน หรือเสนอรายละเอียดแตกต่างไปจากเงื่อนไขที่จังหวัดกำหนดไว้ในประกาศและเอกสารประกวดราคาอิเล็กทรอนิกส์ ในส่วนที่มีใช้สาระสำคัญและความแตกต่างกัน ไม่มีผลทำให้เกิดการได้เปรียบเสียเปรียบ ต่อผู้ยื่นข้อเสนอรายอื่น หรือเป็นการผิดพลาดเล็กน้อย คณะกรรมการพิจารณาผลฯ อาจพิจารณาผ่อนปรนการตัดสินผู้ยื่นข้อเสนอรายนั้น

๖.๔ จังหวัดสงวนสิทธิ์ไม่พิจารณาข้อเสนอของผู้ยื่นข้อเสนอโดยไม่มีการผ่อนผัน ในกรณีดังต่อไปนี้

(๑) ไม่กรอกชื่อผู้ยื่นข้อเสนอในการเสนอราคาทางระบบจัดซื้อจัดจ้าง ด้วยอิเล็กทรอนิกส์

(๒) เสนอรายละเอียดแตกต่างไปจากเงื่อนไขที่กำหนดในเอกสารประกวดราคา อิเล็กทรอนิกส์ที่เป็นสาระสำคัญ หรือมีผลทำให้เกิดความได้เปรียบเสียเปรียบแก่ผู้ยื่นข้อเสนอรายอื่น

๖.๕ ในการตัดสินการประกวดราคาอิเล็กทรอนิกส์หรือในการทำสัญญา คณะกรรมการพิจารณาผลฯ หรือจังหวัด มีสิทธิให้ผู้ยื่นข้อเสนอชี้แจงข้อเท็จจริงเกี่ยวกับสภาพ ฐานะ หรือข้อเท็จจริงอื่นใดที่เกี่ยวข้องกับผู้ยื่นข้อเสนอเพิ่มเติมได้ จังหวัดมีสิทธิที่จะไม่รับข้อเสนอ ไม่รับราคา หรือไม่ทำสัญญา หากข้อเท็จจริงดังกล่าวไม่เหมาะสมหรือไม่ถูกต้อง

๖.๖ จังหวัดทรงไว้ซึ่งสิทธิที่จะไม่รับราคาต่ำสุด หรือราคาหนึ่งราคาใด หรือราคาที่ยื่นข้อเสนอทั้งหมดก็ได้ และอาจพิจารณาเลือกจ้างก่อสร้างในจำนวน หรือขนาด หรือเฉพาะรายการหนึ่งรายการใด หรืออาจจะยกเลิก การประกวดราคาอิเล็กทรอนิกส์โดยไม่พิจารณาจัดจ้างก่อสร้างเลยก็ได้ สุดแต่จะพิจารณา ทั้งนี้ เพื่อประโยชน์ของทางราชการเป็นสำคัญ และให้ถือว่าการตัดสินของ จังหวัดเป็นเด็ดขาด ผู้ยื่นข้อเสนอจะเรียกร้องค่าใช้จ่าย หรือค่าเสียหายใดๆ มิได้ รวมทั้ง จังหวัดจะพิจารณายกเลิกการประกวดราคาอิเล็กทรอนิกส์ และลงโทษผู้ยื่นข้อเสนอเป็นผู้ทำงาน ไม่ว่าจะเป็นผู้ยื่นข้อเสนอที่ได้รับการคัดเลือกหรือไม่ก็ตาม หากมีเหตุที่เชื่อถือได้ว่ายื่นข้อเสนอกระทำการโดยไม่สุจริต เช่น การเสนอเอกสารอันเป็นเท็จ หรือใช้ข้อมูลคลาดเคลื่อน หรือนิตินิติบุคคลอื่นมาเสนอราคาแทน เป็นต้น

ในกรณีที่ผู้ยื่นข้อเสนอรายที่เสนอราคาต่ำสุด เสนอราคาต่ำจนคาดหมายได้ว่าไม่อาจดำเนินงานตามเอกสารประกวดราคาอิเล็กทรอนิกส์ได้ ในกรณีที่ระหว่างระยะเวลาตามสัญญาจนถึงวันที่ผู้ว่าจ้างได้ตรวจรับงานครั้งสุดท้ายได้เกิดความเสียหายอย่างร้ายแรงจากหรือแก่งานก่อสร้างถึงขนาดที่ก่อให้เกิดภัยอันตรายต่อชีวิตหรือทรัพย์สินของประชาชนอันเนื่องมาจากการกระทำหรือละเว้นการกระทำใด ๆ ของผู้รับจ้าง ภายในระยะเวลา ๒ ปี นับตั้งแต่วันที่เกิดเหตุจนถึงวันยื่นข้อเสนอ คณะกรรมการพิจารณาผลฯ หรือจังหวัด จะให้ผู้ยื่นข้อเสนอชี้แจงและแสดงหลักฐานที่ทำให้เชื่อได้ว่า ผู้ยื่นข้อเสนอสามารถดำเนินการตามเอกสารประกวดราคาอิเล็กทรอนิกส์ให้เสร็จสมบูรณ์ หากคำชี้แจงไม่เป็นที่ยอมรับได้ จังหวัด มีสิทธิที่จะไม่รับข้อเสนอหรือไม่รับราคาของผู้ยื่นข้อเสนอรายนั้น ทั้งนี้ ผู้ยื่นเสนอดังกล่าวไม่มีสิทธิเรียกร้องค่าใช้จ่ายหรือค่าเสียหายใดๆ จากจังหวัด

๖.๗ ก่อนลงนามในสัญญา จังหวัด อาจประกาศยกเลิกการประกวดราคา

อิเล็กทรอนิกส์ หากปรากฏว่ามีการกระทำที่เข้าลักษณะผู้ยื่นข้อเสนอที่ชนะการประกวดราคาหรือที่ได้รับการคัดเลือกมีผลประโยชน์ร่วมกัน หรือมีส่วนได้เสียกับผู้ยื่นข้อเสนอรายอื่น หรือขัดขวางการแข่งขันอย่างเป็นธรรม หรือสมยอมกันกับผู้ยื่นข้อเสนอรายอื่น หรือเจ้าหน้าที่ในการเสนอราคา หรือสื่อว่ากระทำการทุจริตอื่นใด ในการเสนอราคา

๖.๘ หากผู้ยื่นข้อเสนอซึ่งเป็นผู้ประกอบการ SMEs เสนอราคาสูงกว่าราคาต่ำสุดของผู้ยื่นข้อเสนอรายอื่นที่ไม่เกินร้อยละ ๑๐ ให้จัดซื้อจัดจ้างกับผู้ประกอบการ SMEs ดังกล่าว โดยจัดเรียงลำดับผู้ยื่นข้อเสนอซึ่งเป็นผู้ประกอบการ SMEs ซึ่งเสนอราคาสูงกว่าราคาต่ำสุดของผู้ยื่นข้อเสนอรายอื่นไม่เกินร้อยละ ๑๐ ที่จะเรียกมาทำสัญญาไม่เกิน ๓ ราย

ผู้ยื่นข้อเสนอที่เป็นกิจการร่วมค้าที่จะได้สิทธิตามวรรคหนึ่ง ผู้เข้าร่วมค้าทุกราย จะต้องเป็นผู้ประกอบการ SMEs

ทั้งนี้ ผู้ประกอบการ SMEs ที่ได้แต้มต่อด้านราคาตามวรรคหนึ่ง จะต้องมีวงเงินสัญญาสะสมตามปีปฏิทินรวมกับราคาที่เสนอในครั้งแล้ว มีมูลค่ารวมกันไม่เกินมูลค่าของรายได้ตามขนาดที่ขึ้นทะเบียนไว้กับ สสว.

๖.๙ หากผู้ยื่นข้อเสนอซึ่งมิใช่ผู้ประกอบการ SMEs แต่เป็นบุคคลธรรมดาที่ถือสัญชาติไทยหรือนิติบุคคลที่จัดตั้งขึ้นตามกฎหมายไทยเสนอราคาสูงกว่าราคาต่ำสุดของผู้ยื่นข้อเสนอซึ่งเป็นผู้ประกอบการธรรมดาที่มีได้ถือสัญชาติไทยหรือนิติบุคคลที่จัดตั้งขึ้นตามกฎหมายของต่างประเทศไม่เกินร้อยละ ๓ ให้จัดซื้อจัดจ้างกับบุคคลธรรมดาที่ถือสัญชาติไทยหรือนิติบุคคลที่จัดตั้งขึ้นตามกฎหมายไทยดังกล่าว

ผู้ยื่นข้อเสนอที่เป็นกิจการร่วมค้าที่จะได้สิทธิตามวรรคหนึ่ง ผู้เข้าร่วมค้าทุกราย จะต้องเป็นบุคคลธรรมดาที่ถือสัญชาติไทยหรือนิติบุคคลที่จัดตั้งขึ้นตามกฎหมายไทย

๗. การทำสัญญาจ้างก่อสร้าง

ผู้ชนะการประกวดราคาอิเล็กทรอนิกส์จะต้องทำสัญญาจ้างตามแบบสัญญา ดังระบุในข้อ ๑.๓ หรือทำข้อตกลงเป็นหนังสือกับจังหวัด ภายใน ๑๕ วัน นับถัดจากวันที่ได้รับแจ้ง และจะต้องวางหลักประกันสัญญาเป็นจำนวนเงินเท่ากับร้อยละ ๕ ของราคาค่าจ้างที่ประกวดราคาอิเล็กทรอนิกส์ ให้จังหวัด ยึดถือไว้ในขณะทำสัญญาโดยใช้หลักประกันอย่างหนึ่งอย่างใด ดังต่อไปนี้

๗.๑ เงินสด

๗.๒ เช็คหรือตราพท์ที่ธนาคารเซ็นสั่งจ่าย ซึ่งเป็นเช็คหรือตราพท์ลงวันที่ที่ใช้เช็คหรือตราพท์นั้น ชำระต่อเจ้าหน้าที่ในวันทำสัญญา หรือก่อนวันนั้นไม่เกิน ๓ วันทำการ

๗.๓ หนังสือค้ำประกันของธนาคารภายในประเทศ ตามตัวอย่างที่คณะกรรมการนโยบายกำหนด ดังระบุในข้อ ๑.๔ (๒) หรือจะเป็นหนังสือค้ำประกันอิเล็กทรอนิกส์ตามวิธีการที่กรมบัญชีกลางกำหนด

๗.๔ หนังสือค้ำประกันของบริษัทเงินทุน หรือบริษัทเงินทุนหลักทรัพย์ที่ได้รับอนุญาต ให้ประกอบกิจการเงินทุนเพื่อการพาณิชย์และประกอบธุรกิจค้ำประกันตามประกาศของธนาคารแห่งประเทศไทย ตามรายชื่อบริษัทเงินทุนที่ธนาคารแห่งประเทศไทยแจ้งเวียนให้ทราบ โดยอนุโลมให้ใช้ตามตัวอย่าง

หนังสือค้ำประกันของธนาคารที่คณะกรรมการนโยบายกำหนด ดังระบุในข้อ ๑.๔ (๒)

๗.๕ พันธบัตรรัฐบาลไทย

หลักประกันนี้จะคืนให้ โดยไม่มีดอกเบี้ยภายใน ๑๕ วันนับถัดจากวันที่ผู้ชนะการประกวดราคาอิเล็กทรอนิกส์ (ผู้รับจ้าง) พันจากข้อผูกพันตามสัญญาจ้างแล้ว

๘. ค่าจ้างและการจ่ายเงิน

จังหวัดจะจ่ายค่าจ้างต่อหน่วยของงานแต่ละรายการที่ได้ทำสำเร็จจริงตามราคาต่อหน่วย ที่กำหนดไว้ในใบแจ้งปริมาณงานและราคา นอกจากนี้ในกรณีต่อไปนี้

(๑) เมื่อปริมาณงานที่ทำเสร็จจริงในส่วนที่เกินกว่าร้อยละ ๑๒๕ (หนึ่งร้อยยี่สิบห้า) แต่ไม่เกินร้อยละ ๑๕๐ (หนึ่งร้อยห้าสิบ) ของปริมาณงานที่กำหนดไว้ในสัญญาหรือใบแจ้งปริมาณงานและราคา จะจ่ายให้อัตราร้อยละ ๙๐ (เก้าสิบ) ของราคาต่อหน่วยตามสัญญา

(๒) เมื่อปริมาณงานที่ทำเสร็จจริงในส่วนที่เกินกว่าร้อยละ ๑๕๐ (หนึ่งร้อยห้าสิบ) ของปริมาณงานที่กำหนดไว้ในสัญญาหรือใบแจ้งปริมาณงานและราคา จะจ่ายให้อัตราร้อยละ ๘๓ (แปดสิบสาม) ของราคาต่อหน่วยตามสัญญา

(๓) เมื่อปริมาณงานที่ทำเสร็จจริงน้อยกว่าร้อยละ ๗๕ (เจ็ดสิบห้า) ของปริมาณงานที่กำหนดไว้ในสัญญาหรือใบแจ้งปริมาณงานและราคา จะจ่ายให้ตามราคาต่อหน่วยในสัญญา และจะจ่ายเพิ่มชดเชยเป็นค่า overhead และ mobilization สำหรับงานรายการนั้น ในอัตราร้อยละ ๑๗ (สิบเจ็ด) ของผลต่างระหว่างปริมาณงานทั้งหมดของงานรายการนั้นตามสัญญาโดยประมาณ กับปริมาณงานที่ทำเสร็จจริงคุณด้วยราคาต่อหน่วยตามสัญญา ทั้งนี้ การจ่ายเงินเพิ่มชดเชยเป็นค่า Overhead และ Mobilization ดังกล่าว ผู้ว่าจ้างจะจ่ายให้แก่ผู้รับจ้างในงวดสุดท้ายของการจ่ายค่างานตามสัญญา

(๔) จังหวัดจะจ่ายเงินที่เพิ่มขึ้นตาม (๑) และ (๒) ดังกล่าวข้างต้น ในงวดสุดท้ายของการจ่ายเงิน หรือก่อนงวดสุดท้ายของการจ่ายเงิน ตามที่จังหวัดจะพิจารณาตามที่เห็นสมควร เว้นแต่กรณีที่จังหวัดพิจารณาเห็นว่าปริมาณงานที่ทำเสร็จจริงดังกล่าว มิได้มีส่วนเกี่ยวข้องกับงานอื่นที่เหลือ อีกทั้งงานที่เหลืออยู่ก็มีได้มีผลกระทบต่อการจ่ายค่างานที่แล้วเสร็จจริงในงวดดังกล่าว ทั้งนี้ จังหวัด อาจจ่ายเงินที่เพิ่มขึ้นให้แก่ผู้รับจ้างพร้อมกับการจ่ายค่างานงวดนั้น ๆ และการพิจารณางานใดอยู่ในหลักเกณฑ์ดังกล่าวหรือไม่เป็นดุลพินิจโดยเด็ดขาดของจังหวัด

จังหวัดจะจ่ายเงินค่าจ้างให้แก่ผู้รับจ้างเป็นรายเดือนตามเนื้องานที่ทำเสร็จจริง เมื่อ จังหวัดหรือเจ้าหน้าที่ของ จังหวัด ได้ทำการตรวจสอบผลงานที่ทำเสร็จแล้ว และปรากฏว่าเป็นที่พอใจตรงตามข้อกำหนดแห่งสัญญาทุกประการ จังหวัด จะออกหนังสือรับรองการรับมอบงานนั้นให้แก่ผู้รับจ้าง การจ่ายเงินงวดสุดท้ายจะจ่ายให้เมื่องานทั้งหมดตามสัญญาได้แล้วเสร็จทุกประการ

๙. อัตราค่าปรับ

ค่าปรับตามสัญญาจ้างแนบท้ายเอกสารประกวดราคาอิเล็กทรอนิกส์นี้ หรือข้อตกลงจ้างเป็นหนังสือจะกำหนด ดังนี้

๙.๑ กรณีที่ผู้รับจ้างนำงานที่รับจ้างไปจ้างช่วงให้ผู้อื่นทำอีกทอดหนึ่งโดยไม่ได้รับอนุญาตจากจังหวัด จะกำหนดค่าปรับสำหรับการฝ่าฝืนดังกล่าวเป็นจำนวนร้อยละ ๑๒ ของวงเงินของงานจ้างช่วงนั้น

๙.๒ กรณีที่ผู้รับจ้างปฏิบัติผิดสัญญาจ้างก่อสร้าง นอกเหนือจากข้อ ๙.๑ จะกำหนดค่าปรับเป็นรายวันเป็นจำนวนเงินตายตัวในอัตราร้อยละ ๐.๒๕ ของราคางานจ้าง

๑๐. การรับประกันความชำรุดบกพร่อง

ผู้ชนะการประกวดราคาอิเล็กทรอนิกส์ซึ่งได้ทำสัญญาจ้าง ตามแบบ ดังระบุในข้อ ๑.๓ หรือข้อตกลงจ้างเป็นหนังสือแล้วแต่กรณี จะต้องรับประกันความชำรุดบกพร่องของงานจ้างที่เกิดขึ้นภายในระยะเวลา ไม่น้อยกว่า ๒ ปี นับถัดจากวันที่จังหวัดได้รับมอบงาน โดยต้องบริหารจัดการซ่อมแซมแก้ไขให้ใช้การได้ดีดังเดิมภายใน ๑๕ วัน นับถัดจากวันที่ได้รับแจ้งความชำรุดบกพร่อง

๑๑. การจ่ายเงินล่วงหน้า

ผู้ยื่นข้อเสนอมีสิทธิเสนอขอรับเงินล่วงหน้า ในอัตราไม่เกินร้อยละ ๑๕ ของราคาค่าจ้างทั้งหมด แต่ทั้งนี้จะต้องส่งมอบหลักประกันเงินล่วงหน้า เป็นพันธบัตรรัฐบาลไทย หรือหนังสือค้ำประกันหรือหนังสือค้ำประกันอิเล็กทรอนิกส์ของธนาคารภายในประเทศ ตามแบบดังระบุในข้อ ๑.๔ (๓) ให้แก่จังหวัดก่อนการรับเงินล่วงหน้า

๑๒. การหักเงินประกันผลงาน

ในการจ่ายเงินให้แก่ผู้รับจ้างแต่ละงวด จังหวัดจะหักเงินจำนวนร้อยละ.....๑๐.....ของเงินที่ต้องจ่ายในงวดนั้นเพื่อเป็นประกันผลงาน ในกรณีที่เงินประกันผลงานจะต้องถูกหักไว้ทั้งสิ้นไม่ต่ำกว่า...๖...เดือน (สำหรับสัญญาที่เป็นราคาต่อหน่วย) หรือจำนวน.....-.....บาท (สำหรับสัญญาที่เป็นราคาเหมารวม) ผู้รับจ้างมีสิทธิที่จะขอเงินประกันผลงานคืน โดยผู้รับจ้างจะต้องนำหนังสือค้ำประกันของธนาคารหรือหนังสือค้ำประกันอิเล็กทรอนิกส์ซึ่งออกโดยธนาคารภายในประเทศมาวางไว้ต่อผู้ว่าจ้างเพื่อเป็นหลักประกันแทน

จังหวัดจะคืนเงินประกันผลงาน และ/หรือหนังสือค้ำประกันของธนาคารดังกล่าวให้แก่ผู้รับจ้างพร้อมกับการจ่ายเงินค่าจ้างงวดสุดท้าย

๑๓. ข้อสงวนสิทธิ์ในการยื่นข้อเสนอและอื่น ๆ

๑๓.๑ เงินค่าจ้างสำหรับงานจ้างครั้งนี้ ได้มาจากเงินงบประมาณประจำปี พ.ศ. ๒๕๖๙ การลงนามในสัญญาจะกระทำต่อเมื่อ จังหวัดได้รับอนุมัติเงิน ค่าก่อสร้างจากเงินงบประมาณประจำปี พ.ศ. ๒๕๖๙

๑๓.๒ เมื่อจังหวัดได้คัดเลือกผู้ยื่นข้อเสนอรายใดให้เป็นผู้รับจ้าง และได้ตกลงจ้าง ตามการประกวดราคาอิเล็กทรอนิกส์แล้ว ถ้าผู้รับจ้างจะต้องส่งหรือนำสิ่งของมาเพื่องานจ้างดังกล่าวเข้ามาจากต่างประเทศ และของนั้นต้องนำเข้ามาโดยทางเรือในเส้นทางที่มีเรือไทยเดินอยู่ และสามารถให้บริการรับขนได้ตามที่รัฐมนตรีว่าการกระทรวงคมนาคมประกาศกำหนด ผู้ยื่นข้อเสนอซึ่งเป็นผู้รับจ้างจะต้องปฏิบัติตามกฎหมายว่าด้วยการส่งเสริมการพาณิชย์นาวี ดังนี้

(๑) แจกการสั่งหรือนำสิ่งของดังกล่าวเข้ามาจากต่างประเทศต่อกรมเจ้าท่า ภายใน ๗ วัน นับตั้งแต่วันที่ผู้รับจ้างสั่งหรือซื้อของจากต่างประเทศ เว้นแต่เป็นของที่รัฐมนตรีว่าการกระทรวงคมนาคมประกาศยกเว้นให้บรรทุกโดยเรืออื่นได้

(๒) จัดการให้สิ่งของดังกล่าวบรรทุกโดยเรือไทย หรือเรือที่มีสิทธิเช่นเดียวกับเรือไทยจากต่างประเทศมายังประเทศไทย เว้นแต่จะได้รับอนุญาตจากกรมเจ้าท่า ให้บรรทุกสิ่งของนั้น โดยเรืออื่น ที่มีใบเรือไทย ซึ่งจะต้องได้รับอนุญาตเช่นนั้นก่อนบรรทุกของลงเรืออื่น หรือเป็นของที่รัฐมนตรีว่าการกระทรวงคมนาคมประกาศยกเว้นให้บรรทุกโดยเรืออื่น

(๓) ในกรณีที่ไม่ปฏิบัติตาม (๑) หรือ (๒) ผู้รับจ้างจะต้องรับผิดชอบตามกฎหมายว่าด้วยการส่งเสริมการพาณิชย์

๑๓.๓ ผู้ยื่นข้อเสนอซึ่งจังหวัดได้คัดเลือกแล้ว ไม่ไปทำสัญญาหรือข้อตกลงจ้างเป็นหนังสือภายในเวลาที่กำหนดดังระบุไว้ในข้อ ๗ จังหวัดจะริบหลักประกันการยื่นข้อเสนอ หรือเรียกธำนาจจากผู้ยื่นข้อเสนอค่าประกัน การยื่นข้อเสนอทันที และอาจพิจารณาเรียกธำนาจให้ชดใช้ความเสียหายอื่น (ถ้ามี) รวมทั้งจะพิจารณาให้เป็นผู้ทำงาน ตามระเบียบกระทรวงการคลังว่าด้วยการจัดซื้อจัดจ้างและการบริหารพัสดุภาครัฐ พ.ศ. ๒๕๖๐

๑๓.๔ จังหวัดสงวนสิทธิที่จะแก้ไขเพิ่มเติมเงื่อนไข หรือข้อกำหนดในแบบสัญญาหรือข้อตกลงจ้างเป็นหนังสือให้เป็นไปตามความเห็นของสำนักงานอัยการสูงสุด (ถ้ามี)

๑๓.๕ ในกรณีที่เอกสารแนบท้ายเอกสารประกวดราคาอิเล็กทรอนิกส์ มีความขัดหรือแย้งกันผู้ยื่นข้อเสนอจะต้องปฏิบัติตามคำวินิจฉัยของจังหวัด คำวินิจฉัยดังกล่าวให้ถือเป็นที่สุด และ ผู้ยื่นข้อเสนอไม่มีสิทธิเรียกร้องค่าใช้จ่ายใดๆ เพิ่มเติม

๑๓.๖ จังหวัด อาจประกาศยกเลิกการจัดจ้างในกรณีต่อไปนี้ได้ โดยที่ผู้ยื่นข้อเสนอจะเรียกร้องค่าเสียหายใดๆ จากจังหวัดไม่ได้

(๑) จังหวัดไม่ได้รับการจัดสรรเงินที่จะใช้ในการจัดจ้างหรือได้รับจัดสรรแต่ไม่เพียงพอที่จะทำการจัดจ้างครั้งนี้ต่อไป

(๒) มีการกระทำที่เข้าลักษณะผู้ยื่นข้อเสนอที่ชนะการจัดจ้างหรือที่ได้รับการคัดเลือกมี ผลประโยชน์ร่วมกัน หรือมีส่วนได้เสียกับผู้ยื่นข้อเสนอรายอื่น หรือขัดขวางการแข่งขันอย่างเป็นธรรมหรือสมยอมกันกับผู้ยื่นข้อเสนอรายอื่น หรือเจ้าหน้าที่ในการเสนอราคา หรือสื่อว่ากระทำการทุจริตอื่นใดในการเสนอราคา

(๓) การทำการจัดจ้างครั้งนี้ต่อไปอาจก่อให้เกิดความเสียหายแก่จังหวัด หรือกระทบต่อประโยชน์สาธารณะ

(๔) กรณีอื่นในทำนองเดียวกับ (๑) (๒) หรือ (๓) ตามที่กำหนดในกฎกระทรวง ซึ่งออกตามความในกฎหมายว่าด้วยการจัดซื้อจัดจ้างและการบริหารพัสดุภาครัฐ

๑๓.๗ ผู้ยื่นข้อเสนอจะต้องเลือกช่องทางการอุทธรณ์และช่องทางการรับหนังสือแจ้งตอบผลการพิจารณาอุทธรณ์ไว้ตั้งแต่ขั้นตอนการยื่นข้อเสนอ และหากผู้ยื่นข้อเสนอมีความประสงค์ที่จะ

อุทธรณ์ผลการประกาศผู้ชนะการจัดซื้อจัดจ้าง จะต้องยื่นอุทธรณ์และรับหนังสือแจ้งตอบการพิจารณาอุทธรณ์ ผ่านช่องทางที่ได้เลือกไว้เท่านั้น

๑๔. การปรับราคาค่างานก่อสร้าง

การปรับราคาค่างานก่อสร้างตามสูตรการปรับราคาดังระบุในข้อ ๑.๕ จะนำมาใช้ในกรณี ที่ ค่างานก่อสร้างลดลงหรือเพิ่มขึ้น โดยวิธีการต่อไปนี้

ตามเงื่อนไข หลักเกณฑ์ สูตรและวิธีคำนวณที่ใช้กับสัญญาแบบปรับราคาได้ตามมติ คณะรัฐมนตรีเมื่อวันที่ ๒๒ สิงหาคม ๒๕๓๒ เรื่อง การพิจารณาช่วยเหลือผู้ประกอบการอาชีพงานก่อสร้าง ตาม หนังสือสำนักเลขาธิการคณะรัฐมนตรี ที่ นร ๐๒๐๓/ว ๑๐๙ ลงวันที่ ๒๔ สิงหาคม ๒๕๓๒

สูตรการปรับราคา (สูตรค่า K) จะต้องคงที่ที่ระดับที่กำหนดไว้ในวันแล้วเสร็จตามที่ กำหนดไว้ในสัญญา หรือภายในระยะเวลาที่จังหวัดได้ขยายออกไป โดยจะใช้สูตรของทางราชการที่ได้ระบุใน ข้อ ๑.๕

๑๕. มาตรฐานฝีมือช่าง

เมื่อจังหวัดได้คัดเลือกผู้ยื่นข้อเสนอรายใดให้เป็นผู้รับจ้างและได้ตกลงจ้างก่อสร้าง ตาม ประกาศนี้แล้วผู้ยื่นข้อเสนอจะต้องตกลงว่าในการปฏิบัติงานก่อสร้างดังกล่าว ผู้ยื่นข้อเสนอจะต้องมีและ ใช้ผู้ ผ่านการทดสอบมาตรฐานฝีมือช่างหรือผู้ผ่านการทดสอบมาตรฐานฝีมือช่างจาก คณะกรรมการกำหนด มาตรฐานและทดสอบฝีมือแรงงานหรือสถาบันของทางราชการอื่น หรือสถาบันเอกชนที่ทางราชการรับรอง หรือผู้มีวุฒิบัตรระดับ ปวช. ปวส. และ ปวท.หรือเทียบเท่าจากสถาบันการศึกษาที่ ก.พ. รับรองให้เข้ารับ ราชการได้ ในอัตราไม่ต่ำกว่าร้อยละ ๑๐ ของแต่ละสาขาช่างแต่ต้องมีจำนวนช่างอย่างน้อย ๑ คน ในแต่ละ สาขาช่าง ดังต่อไปนี้

๑๕.๑ ช่างไม้ (ก่อสร้าง)

๑๕.๒ ช่างโยธา

๑๖. การปฏิบัติตามกฎหมายและระเบียบ

ในระหว่างระยะเวลาการก่อสร้าง ผู้ยื่นข้อเสนอที่ได้รับการคัดเลือกให้เป็นผู้รับจ้างต้อง ปฏิบัติ ตามหลักเกณฑ์ที่กฎหมายและระเบียบได้กำหนดไว้โดยเคร่งครัด

๑๗. การประเมินผลการปฏิบัติงานของผู้ประกอบการ

จังหวัด สามารถนำผลการปฏิบัติงานแล้วเสร็จตามสัญญาของผู้ยื่นข้อเสนอที่ได้รับการ คัดเลือกให้ เป็นผู้รับจ้างเพื่อนำมาประเมินผลการปฏิบัติงานของผู้ประกอบการ

ทั้งนี้ หากผู้ยื่นข้อเสนอที่ได้รับการคัดเลือกไม่ผ่านเกณฑ์ที่กำหนดจะถูกระงับการยื่นข้อ เสนอหรือทำสัญญากับจังหวัด ไว้ชั่วคราว

จังหวัดราชบุรี โดย แขวงทางหลวงราชบุรี

พฤษภาคม ๒๕๖๙

บทนิยาม

“ผู้เสนอราคาที่มีผลประโยชน์ร่วมกัน” หมายความว่า บุคคลธรรมดาหรือนิติบุคคลที่เข้าเสนอราคาหรือเข้ายื่นข้อเสนอในการจัดซื้อจัดจ้างต่อกรม เป็นผู้มีส่วนได้เสียไม่ว่าโดยทางตรงหรือทางอ้อมในกิจการของบุคคลธรรมดา หรือนิติบุคคลอื่นที่เข้าเสนอราคาหรือเข้ายื่นข้อเสนอต่อกรมในคราวเดียวกัน

การมีส่วนได้เสียไม่ว่าโดยทางตรงหรือทางอ้อมของบุคคลธรรมดาหรือนิติบุคคลดังกล่าวข้างต้นได้แก่การที่บุคคลธรรมดาหรือนิติบุคคลดังกล่าวมีความสัมพันธ์กันในลักษณะดังต่อไปนี้

(๑) มีความสัมพันธ์กันในเชิงบริหาร โดยผู้จัดการ หุ่นส่วนผู้จัดการ กรรมการผู้จัดการ ผู้บริหาร หรือผู้มีอำนาจในการดำเนินงานในกิจการของบุคคลธรรมดาหรือของนิติบุคคลรายหนึ่ง มีอำนาจหรือสามารถใช้อำนาจในการบริหารจัดการกิจการของบุคคลธรรมดาหรือของนิติบุคคลอีกรายหนึ่ง หรือหลายรายที่เข้าเสนอราคาหรือเข้ายื่นข้อเสนอต่อกรมในคราวเดียวกัน

(๒) มีความสัมพันธ์กันในเงินทุน โดยผู้เป็นหุ้นส่วนในห้างหุ้นส่วนสามัญ หรือผู้เป็นหุ้นส่วนไม่จำกัดความรับผิดในห้างหุ้นส่วนจำกัด หรือผู้ถือหุ้นรายใหญ่ในบริษัทจำกัดหรือบริษัทมหาชนจำกัด เป็นหุ้นส่วนในห้างหุ้นส่วนสามัญหรือห้างหุ้นส่วนจำกัด หรือเป็นผู้ถือหุ้นรายใหญ่ในบริษัทจำกัด หรือบริษัทมหาชนจำกัด อีกรายหนึ่งหรือหลายรายที่เข้าเสนอราคาหรือเข้ายื่นข้อเสนอต่อกรมในคราวเดียวกัน

คำว่า “ผู้ถือหุ้นรายใหญ่” ให้หมายความว่า ผู้ถือหุ้นซึ่งถือหุ้นเกินกว่าร้อยละยี่สิบห้าในกิจการนั้น หรือในอัตราอื่นตามที่คณะกรรมการว่าด้วยการพัสดุเห็นสมควรประกาศกำหนดสำหรับกิจการบางประเภทหรือบางขนาด

(๓) มีความสัมพันธ์กันในลักษณะไขว้กันระหว่าง (๑) และ (๒) โดยผู้จัดการ หุ่นส่วนผู้จัดการ กรรมการผู้จัดการ ผู้บริหาร หรือผู้มีอำนาจในการดำเนินงานในกิจการของบุคคลธรรมดา หรือนิติบุคคลรายหนึ่งเป็นหุ้นส่วนในห้างหุ้นส่วนสามัญหรือห้างหุ้นส่วนจำกัด หรือเป็นผู้ถือหุ้นรายใหญ่ในบริษัทจำกัดหรือบริษัทมหาชนจำกัด อีกรายหนึ่งหรือหลายรายที่เข้าเสนอราคาหรือเข้ายื่นข้อเสนอต่อกรมในคราวเดียวกัน หรือในนัยกลับกัน

การดำรงตำแหน่ง การเป็นหุ้นส่วน หรือการเข้าถือหุ้นดังกล่าวข้างต้นของคู่สมรส หรือบุตรที่ยังไม่บรรลุนิติภาวะของบุคคลใน (๑) (๒) และ (๓) ให้ถือว่าเป็นการดำรงตำแหน่ง การเป็นหุ้นส่วน หรือการถือหุ้นของบุคคลดังกล่าว

ในกรณีบุคคลใดใช้ชื่อบุคคลอื่นเป็นผู้จัดการ หุ่นส่วนผู้จัดการ กรรมการผู้จัดการ ผู้บริหารผู้เป็นหุ้นส่วน หรือผู้ถือหุ้นโดยที่ตนเองเป็นผู้ใช้อำนาจในการบริหารที่แท้จริง หรือเป็นหุ้นส่วน หรือผู้ถือหุ้นที่แท้จริงของห้างหุ้นส่วน หรือบริษัทจำกัด หรือบริษัทมหาชนจำกัด แล้วแต่กรณี และห้างหุ้นส่วน หรือบริษัทจำกัด หรือบริษัทมหาชนจำกัดที่เกี่ยวข้อง ได้เข้าเสนอราคาหรือเข้ายื่นข้อเสนอต่อกรมในคราวเดียวกัน ให้ถือว่าผู้ยื่นข้อเสนออันมีความสัมพันธ์กันตาม (๑) (๒) หรือ (๓) แล้วแต่กรณี

“การขัดขวางการแข่งขันราคาอย่างเป็นธรรม” หมายความว่า การที่ผู้ยื่นข้อเสนอรายหนึ่งหรือหลายรายกระทำการอย่างใด ๆ อันเป็นการขัดขวาง หรือเป็นอุปสรรค หรือไม่เปิดโอกาสให้มีการแข่งขันอย่างเป็นธรรมในการเสนอราคาหรือยื่นข้อเสนอต่อกรม ไม่ว่าจะกระทำโดยการสมยอมกัน หรือโดยการให้ ขอให้ หรือรับว่าจะให้ เรียก รับ หรือยอมจะรับเงิน หรือทรัพย์สิน หรือประโยชน์อื่นใด หรือใช้กำลังประทุษร้าย หรือข่มขู่ว่าจะใช้กำลังประทุษร้าย หรือแสดงเอกสารอันเป็นเท็จ หรือสื่อว่า กระทำการทุจริตอื่นใดในการเสนอราคา ทั้งนี้โดยมีวัตถุประสงค์ที่จะแสวงหาประโยชน์ในระหว่างผู้ยื่นข้อเสนอด้วยกัน หรือเพื่อให้ประโยชน์แก่ผู้ยื่นข้อเสนอรายหนึ่งรายใดเป็นผู้มีสิทธิทำสัญญากับกรม หรือเพื่อหลีกเลี่ยงการแข่งขันราคาอย่างเป็นธรรม หรือเพื่อให้เกิดความได้เปรียบกรม โดยมีใช่เป็นไปในทางการประกอบธุรกิจปกติ

“ผลงาน” หมายความว่า ผลงานที่ใช้เทคนิคในการดำเนินการอย่างเดียวกันกับงานที่ประกวดราคาอิเล็กทรอนิกส์ และต้องคำนึงถึงมูลค่าของราคาค่างานที่ผู้ยื่นข้อเสนอเคยดำเนินการมาแล้ว ซึ่งการจะเห็นถึงขีดความสามารถนี้ได้ก็ย่อมจะต้องเป็นการบริหารงานภายใต้การจ้างครั้งเดียวมิใช่การจ้างในหลาย ๆ ครั้ง มารวมกัน โดยผลงานที่นำมายื่นจึงต้องเป็นผลงานของผู้ยื่นข้อเสนอในสัญญาเดียวกันเท่านั้น และเป็นสัญญาที่ผู้ยื่นข้อเสนอได้ทำงานแล้วเสร็จตามสัญญาที่ได้มีการส่งมอบงานและตรวจรับเรียบร้อยแล้ว ซึ่งหนังสือรับรองผลงานก่อสร้างดังกล่าว หน่วยงานของรัฐหรือหน่วยงานเอกชนซึ่งเป็นผู้ว่าจ้างจะต้องเป็นผู้ออกหนังสือรับรองผลงานก่อสร้างให้กับผู้ยื่นข้อเสนอ

(นายปิยวัฒน์ ไทรงาม)

ผู้อำนวยการแขวงทางหลวงราชบุรี
ปฏิบัติราชการแทนผู้ว่าราชการจังหวัดราชบุรี

เอกสารแนบท้ายประกาศประกวดราคาจ้างก่อสร้าง ข้อ ๑.๙

เลขที่ eb-รบ. /๒๕๖๙ ลงวันที่

เรื่อง การจัดทำแผนการใช้วัสดุที่ผลิตภายในประเทศ

.....
ตารางการจัดทำแผนการใช้วัสดุที่ผลิตภายในประเทศ

โครงการพัฒนาโครงสร้างพื้นฐานสิ่งอำนวยความสะดวก เพื่อรองรับการค้า การลงทุนในกลุ่มจังหวัดภาคกลางตอนล่าง ๑ กิจกรรมเพิ่มประสิทธิภาพทางหลวงโดยขยายไหล่ทางชั้น ๑ กว้างข้างละ ๒.๕๐ ม. ทางหลวงหมายเลข ๓๒๐๖ ตอนควบคุม ๐๒๐๐ ตอนห้วยศาลา-จอมบึง ระหว่าง กม.๔๔+๐๐๐-กม.๔๗+๐๐๐ (ดำเนินการ กม.๔๕+๕๐๐-กม.๔๗+๐๐๐) ในพื้นที่ตำบลยางหัก อำเภอปากท่อ จังหวัดราชบุรี ปริมาณงาน ๑ แห่ง สายทางในสังกัดแขวงทางหลวงราชบุรี

รายการวัสดุหรือครุภัณฑ์ที่ใช้ในโครงการ

แผนการใช้วัสดุที่ผลิตภายในประเทศ

ลำดับ	รายการ	หน่วย	ปริมาณ	ราคาต่อหน่วย (บาท)	เป็นเงิน (รวม)	วัสดุ ในประเทศ	วัสดุ ต่างประเทศ
๑							
๒							
๓							
๔							
๕							
รวม							
อัตรา (ร้อยละ)					๑๐๐	๖๐	๔๐

ลงชื่อ.....(คู่สัญญาฝ่ายผู้รับจ้าง)

(.....)

(นายปิยวัฒน์ ไทรงาม)

ผู้อำนวยการแขวงทางหลวงราชบุรี

ปฏิบัติราชการแทนผู้ว่าราชการจังหวัดราชบุรี

เอกสารแนบท้ายประกาศประกวดราคาจ้างก่อสร้าง ข้อ ๑.๙

เลขที่ eb-รบ. /๒๕๖๙ ลงวันที่

เรื่อง การจัดทำแผนการใช้เหล็กที่ผลิตภายในประเทศ

ตารางการจัดทำแผนการใช้เหล็กที่ผลิตภายในประเทศ

โครงการพัฒนาโครงสร้างพื้นฐานสิ่งอำนวยความสะดวก เพื่อรองรับการค้า การลงทุนในกลุ่มจังหวัดภาคกลางตอนล่าง ๑ กิจกรรมเพิ่มประสิทธิภาพทางหลวงโดยขยายไหล่ทางชั้น ๑ กว้างข้างละ ๒.๕๐ ม. ทางหลวงหมายเลข ๓๒๐๖ ตอนควบคุม ๐๒๐๐ ตอนห้วยศาลา-จอมบึง ระหว่าง กม.๔๔+๐๐๐-กม.๔๗+๐๐๐ (ดำเนินการ กม.๔๕+๕๐๐-กม.๔๗+๐๐๐) ในพื้นที่ตำบลยางหัก อำเภอปากท่อ จังหวัดราชบุรี ปริมาณงาน ๑ แห่ง สายทางในสังกัดแขวงทางหลวงราชบุรี

รายการพัสดุหรือครุภัณฑ์ที่ใช้ในโครงการ

แผนการใช้เหล็กที่ผลิตภายในประเทศ

ปริมาณเหล็กทั้งโครงการ.....ตัน

ลำดับ	รายการ	หน่วย	ปริมาณ	พัสดุ ในประเทศ	พัสดุ ต่างประเทศ
๑	เหล็กเส้น	ตัน			
๒	เหล็กข้ออ	ตัน			
๓	เหล็กเส้นกลม	ตัน			
๔					
๕					
รวม					
อัตรา (ร้อยละ)			๑๐๐	๙๐	๑๐

ลงชื่อ.....(คู่สัญญาฝ่ายผู้รับจ้าง)

(.....)

(นายปิยวัฒน์ ไทรงาม)

ผู้อำนวยการแขวงทางหลวงราชบุรี

ปฏิบัติราชการแทนผู้ว่าราชการจังหวัดราชบุรี

เอกสารแนบท้ายเอกสารประกวดราคาอิเล็กทรอนิกส์ ข้อ ๑.๑๐
รายการงานและเงื่อนไขที่ผู้รับจ้างต้องรับผิดชอบในความชำรุดบกพร่องเสียหายของงานจ้าง
หรือความเสียหายภายในกำหนดเวลา
ประกวดราคาเลขที่ eb - รบ. /๒๕๖๙ ลงวันที่.....

๑. ภายในกำหนด ๒ ปี

ผู้รับจ้างซึ่งได้ทำสัญญาจ้างกับกรมทางหลวงจะต้องรับประกันความชำรุดบกพร่องของงานจ้างตามเงื่อนไขที่กำหนดภายในระยะเวลาไม่น้อยกว่า ๒ ปี นับถัดจากวันที่กรมทางหลวงได้รับมอบงานยกเว้นงานจ้างตามข้อ ๒ และ ข้อ ๓

๒. ภายในกำหนด ๑ ปี

- ๒.๑ งานคันทางดิน (ถนนดิน)
- ๒.๒ งานผิวทางลูกรัง
- ๒.๓ รางระบายน้ำที่ไม่ลาดคอนกรีต (CONCRETE)
- ๒.๔ ไหล่ทางลูกรัง
- ๒.๕ ลาดข้างทางและลาดคอสะพานที่ไม่มีการป้องกันการกัดเซาะ
- ๒.๖ ลาดดินตัด (BACK SLOPE) ที่ไม่มีการป้องกันการกัดเซาะ
- ๒.๗ งานปลูกหญ้า
- ๒.๘ งานปลูกต้นไม้
- ๒.๙ งานตีเส้นโดยใช้สีชนิดโรยลูกแก้ว
- ๒.๑๐ งานทาสีทั่วไป

๓. ภายในกำหนด ๓ ปี

อุปกรณ์ที่ใช้ในการติดตั้งไฟฟ้าแสงสว่าง และไฟสัญญาณจราจร ยกเว้นหลอดไฟฟ้า

(นายปิยวัฒน์ ไทรงาม)
ผู้อำนวยการแขวงทางหลวงราชบุรี
ปฏิบัติราชการแทนผู้ว่าราชการจังหวัดราชบุรี

เอกสารแนบท้ายเอกสารประกวดราคาอิเล็กทรอนิกส์ ข้อ ๑.๑๒

เงื่อนไขการเสนอแผนการทำงาน

ประกวดราคาเลขที่ eb - รบ. /๒๕๖๙ ลงวันที่.....

.....

ภายในกำหนดระยะเวลา.....๗.....วัน นับถัดจากวันลงนามในสัญญาผู้รับจ้างจะต้องจัดทำแผนการทำงาน ส่งให้ผู้ว่าจ้างตรวจสอบและแผนการทำงานดังกล่าวต้องได้รับความเห็นชอบจากผู้ว่าจ้างก่อนจึงจะลงมือทำงานได้

แผนการทำงานจะต้องแสดงลำดับขั้นตอนและช่วงเวลาที่ทำงานแต่ละรายการตามสัญญาให้ครบถ้วนชัดเจนและเป็นไปได้ โดยงานทั้งหมดต้องแล้วเสร็จบริบูรณ์ภายในกำหนดเวลาของสัญญา

ในกรณีมีความจำเป็นต้องปรับแผนการทำงานในระหว่างการทำงาน ผู้รับจ้างต้องเสนอแผนการทำงานที่ปรับใหม่แก่ผู้ว่าจ้างเพื่อให้ความเห็นชอบก่อนทุกครั้ง

(นายปิยวัฒน์ ไทรงาม)

ผู้อำนวยการแขวงทางหลวงราชบุรี

ปฏิบัติราชการแทนผู้ว่าราชการจังหวัดราชบุรี

เอกสารแนบท้ายเอกสารประกวดราคาอิเล็กทรอนิกส์ ข้อ ๑.๑๓

เงื่อนไขการจ่ายค่างานผิวทาง

ตามเอกสารประกวดราคาจ้างเลขที่ eb-รบ. /๒๕๖๙ ลงวันที่

ทางหลวงหมายเลข ๓๒๐๖ ตอนควบคุม ๐๒๐๐ ตอนห้วยศาลา-จอมบึง ระหว่าง กม.๔๔+๐๐๐-
กม.๔๗+๐๐๐ (ดำเนินการ กม.๔๕+๕๐๐-กม.๔๗+๐๐๐) ในพื้นที่ตำบลยางหัก อำเภอปากท่อ จังหวัดราชบุรี
ปริมาณงาน ๑ แห่ง

การเบิกจ่ายค่างานผิวทาง ต้องมีผลการตรวจสอบความเรียบที่ผิวทาง (Surface Tolerance) ด้วยเครื่องมือวัด
ความเรียบของผิวทางชนิดรถเข็น (Walking Profiler) โดยส่วนตรวจสอบและวิเคราะห์ทางวิศวกรรม สำนักงาน
ทางหลวงในพื้นที่ที่โครงการฯ ตั้งอยู่ และในการตรวจวัดจะต้องมีค่าดัชนีความขรุขระสากล (International
Roughness Index, IRI) ดังนี้

ลักษณะทางเรขาคณิต	ค่าดัชนีความขรุขระสากล, IRI (m/km)	
	ผิวจราจรแอสฟัลต์ คอนกรีต	ผิวจราจร คอนกรีต
ทางตรง ทางทั่วไป	≤๒.๕	≤๒.๕
ทางโค้งวงวนและลาดชัน R<๕๐ ม. และ สะพานกัลปพฤกษ์	ยกเว้นการวัด	ยกเว้นการวัด
พื้นที่จังหวัดยะลา จังหวัดปัตตานี จังหวัดนราธิวาส จังหวัด สตูล และจังหวัดสงขลา ในเขต ๕ อำเภอ คือ อำเภोजะนะ อำเภอเทพา อำเภอนาทวี และอำเภอสะบ้าย้อย	ยกเว้นการวัด	ยกเว้นการวัด

(นายปิยวัฒน์ ไทรงาม)

ผู้อำนวยการแขวงทางหลวงราชบุรี
ปฏิบัติราชการแทนผู้ว่าราชการจังหวัดราชบุรี

เอกสารแนบท้ายเอกสารประกวดราคาอิเล็กทรอนิกส์ ข้อ ๑.๑๔

หนังสือเรื่องแจ้งยืนยันการให้ความยินยอมให้ใช้ผลิตภัณฑ์ของโรงงานผสมแอสฟัลต์คอนกรีต

ที่

วันที่

เรื่อง แจ้งยืนยันการให้ความยินยอมให้ใช้ผลิตภัณฑ์จากโรงงานผสมแอสฟัลต์คอนกรีต

เรียน ผู้อำนวยการแขวงทางหลวงราชบุรี

สิ่งที่ส่งมาด้วย ๑. สำเนาหนังสือรับรองการจดทะเบียนนิติบุคคล จำนวน ๑ ชุด

๒. สำเนาใบอนุญาตประกอบกิจการโรงงาน (รง.๔) จำนวน ๑ ชุด

โดยหนังสือฉบับนี้ บริษัท/ห้างหุ้นส่วนจำกัด.....โดย

ผู้มีอำนาจทำการแทน ซึ่งเป็นเจ้าของโรงงานผสมแอสฟัลต์คอนกรีต และได้รับอนุญาตให้ประกอบกิจการโรงงาน

ถูกต้องตามกฎหมาย ขอแจ้งยืนยันการให้ความยินยอมให้ บริษัท/ห้างหุ้นส่วนจำกัด.....

ใช้ผลิตภัณฑ์จากโรงงานผสมแอสฟัลต์คอนกรีต และยืนยันจะให้การสนับสนุนจัดส่งยางแอสฟัลต์คอนกรีต และ

งานอื่น ๆ ที่เกี่ยวข้อง เพื่อให้ บริษัท/ห้างหุ้นส่วนจำกัด..... ใช้ในการดำเนินการโครงการ

งานก่อสร้าง/งานจ้างเหมาทำการ.....ตามแบบแขวงทางหลวง.....

ณ ทางหลวงหมายเลข..... ตอนระหว่าง กม.

.....ตลอดระยะเวลาการก่อสร้างของโครงการดังกล่าวข้างต้น

จึงเรียนยืนยันมาเพื่อทราบ

ขอแสดงความนับถือ

(.....)

ผู้มีอำนาจทำการแทนบริษัท / ห้างหุ้นส่วนจำกัด

(นายปิยวัฒน์ ไทรงาม)

ผู้อำนวยการแขวงทางหลวงราชบุรี

ปฏิบัติราชการแทนผู้ว่าราชการจังหวัดราชบุรี

เอกสารแนบท้ายเอกสารประกวดราคาอิเล็กทรอนิกส์ ข้อ ๑.๑๕
 แบบแสดงแผนที่ที่ตั้งโรงงานผสมแอสฟัลต์คอนกรีตและเส้นทางขนส่งจากโรงงานผสมแอสฟัลต์คอนกรีตถึง
 กึ่งกลางของโครงการก่อสร้าง

๑) แผนที่เส้นทางขนส่ง

๒.	ตำแหน่งกึ่งกลางงาน ทล. _____ กม. _____ พิกัด _____ (Latitude, Longitude)	
๓.	เส้นทางขนส่ง จาก Plant ถึงกึ่งกลางหน้างาน ทล. _____ กม. _____ ทล. _____ กม. _____ - ทล. _____ กม. _____ ทล. _____ กม. _____ - ทล. _____ กม. _____ ทล. _____ กม. _____ - ทล. _____ กม. _____ ทล. _____ กม. _____ - ทล. _____ กม. _____	_____ _____ _____ _____
	ระยะทางขนส่ง จาก Plant ถึง กึ่งกลางหน้างาน	_____

*หมายเหตุ - เป็นเส้นทางที่รถบรรทุกสามารถวิ่งผ่านได้

(นายปิยวัฒน์ ไทรงาม)
 ผู้อำนวยการแขวงทางหลวงราชบุรี
 ปฏิบัติราชการแทนผู้ว่าราชการจังหวัดราชบุรี

เอกสารแนบท้ายเอกสารประกวดราคาอิเล็กทรอนิกส์ ข้อ ๑.๑๗
หลักเกณฑ์การพิจารณาคุณสมบัติผู้มีสิทธิเสนอราคางานก่อสร้างและบำรุงทาง
ประกวดราคาเลขที่ eb-รบ.๔๗/๒๕๖๙ ลงวันที่ ๑๔ พฤศจิกายน ๒๕๖๘

หลักเกณฑ์การพิจารณาคุณสมบัติผู้มีสิทธิเสนอราคางานก่อสร้างและบำรุงทาง

กรมทางหลวงสงวนสิทธิ์ที่จะพิจารณาไม่ให้ผู้รับเหมางานก่อสร้างทาง/งานบำรุงทาง เข้าร่วมเสนอ ราคางานก่อสร้างบูรณะ หรือ บำรุงทาง ในกรณีที่ผู้รับเหมางานก่อสร้างทาง/งานบำรุงทางรายนั้นดำเนินการ ประการใดประการหนึ่ง จนเข้าข่ายต้องถูกพิจารณาเป็นผู้ขาดคุณสมบัติในการเสนอราคางานจ้างเหมาก่อสร้าง บูรณะ หรือบำรุงทาง ตามหลักเกณฑ์ที่กรมทางหลวงกำหนด ดังนี้

งานก่อสร้างทาง

๑. ผู้เสนอราคาที่ได้รับการคัดเลือกให้ทำสัญญากับกรมทางหลวงไม่มาลงนามในสัญญา ภายในระยะเวลา ๑๕ วัน นับตั้งแต่วันที่หน่วยงานเจ้าของงานมีหนังสือแจ้งให้ทราบ
๒. ผู้รับจ้างที่กำลังทำงานอยู่และงานนั้นหมดสัญญาแล้วแต่ยังไม่แล้วเสร็จโดยไม่มีเหตุอันสมควร จะไม่มีสิทธิเสนอราคา ยกเว้นเมื่องานที่เหลือนั้นคาดว่าจะแล้วเสร็จตามสัญญาในเวลาอันใกล้และผลงานที่แล้วเสร็จในขณะนั้นต้องไม่น้อยกว่า ๙๐% ของงานที่คาดว่าจะทำจริง
๓. ภายในระยะเวลารับประกันผลงาน ผู้รับเหมาไม่เข้าดำเนินการซ่อมแซมสิ่งก่อสร้างที่ชำรุด บกพร่องของงาน ภายในระยะเวลาตามที่ผู้ว่าจ้างกำหนด โดยเป็นความผิดของผู้รับเหมา (ให้ปฏิบัติตามแนวทาง ตามหนังสือกรมฯ อนุมติ เลขที่ สมท.๑/๕๓๒ ลงวันที่ ๓๑ สิงหาคม ๒๕๕๙ เรื่อง แนวทางปฏิบัติในการซ่อมแซมสิ่งก่อสร้างที่ชำรุดบกพร่องของงานก่อสร้างและบำรุงทาง ภายในระยะเวลารับประกันผลงานตามที่กำหนดในสัญญา)
๔. กรณีผู้รับเหมาผิดเงื่อนไขสัญญาว่าจ้างโดยผู้รับเหมาไม่คืนเงินค่า K หรือเงินที่เกิดจากการเปลี่ยนแปลงอัตราแลกเปลี่ยนเงินตราระหว่างประเทศ ภายในระยะเวลา ๑๕ วัน นับจากวันที่ได้รับแจ้ง
๕. ผู้รับเหมาที่กรมทางหลวงได้บอกเลิกสัญญา หรืออยู่ในระหว่างที่หน่วยงานเจ้าของงานขออนุมติ บอกเลิกสัญญา โดยเป็นความผิดของผู้รับเหมา จะไม่มีสิทธิเสนอราคา
๖. ผู้รับเหมาที่มีจำนวนโครงการก่อสร้างครบตามสิทธิ์การเสนอราคาตามหลักเกณฑ์การจดทะเบียนฯ
๗. กรณีที่เป็นงานในลักษณะพิเศษหรืองานเร่งด่วนตามประกาศประกวดราคา ผู้รับเหมาที่มีผลงาน ล่าช้ากว่าแผนงานเกิน ๕ % โดยเป็นความผิดของผู้รับเหมา
๘. ผู้รับเหมาที่มีผลงานล่าช้ากว่าแผนงานเกิน ๑๕% โดยเป็นความผิดของผู้รับเหมา
๙. ผู้รับเหมาที่มีผลงานไม่ถึง ๒๕% ของงานทั้งหมด เมื่อเวลาล่วงเลยไปเกินหนึ่งในสองของระยะเวลาตามสัญญา โดยเป็นความผิดของผู้รับเหมา
๑๐. ผู้รับเหมาที่มีผลงานล่าช้ากว่าแผนงาน และมีผลงานประจำเดือนที่ตั้งไว้ไม่ถึง ๕๐% ของแผนงานประจำเดือนที่ตั้งไว้ เมื่อเวลาล่วงเลยไปเกินหนึ่งในสองของระยะเวลาตามสัญญา โดยเป็นความผิดของผู้รับเหมา

งานบำรุงทาง

๑. ผู้เสนอราคาที่ได้รับการคัดเลือกให้ทำสัญญากับกรมทางหลวงไม่มาลงนามในสัญญา ภายในระยะเวลา ๑๕ วัน นับตั้งแต่วันที่หน่วยงานเจ้าของงานมีหนังสือแจ้งให้ทราบ

๒. ในกรณีที่ผู้รับเหมาไม่เข้าดำเนินการภายในระยะเวลาที่หน่วยงานเจ้าของงานกำหนด แต่ไม่เกิน ๓๐ วัน นับตั้งแต่วันที่เริ่มต้นตามสัญญา โดยมีได้เป็นความผิดของหน่วยงานเจ้าของงาน

๓. ผู้รับเหมากำลังทำงานอยู่และงานนั้นหมดสัญญาแล้วแต่ยังไม่แล้วเสร็จโดยไม่มีเหตุอันสมควรจะไม่มีสิทธิเสนอราคา ยกเว้นเมื่องานที่เหลือนั้นคาดว่าจะแล้วเสร็จตามสัญญาในเวลาอันใกล้ และผลงานที่แล้วเสร็จในขณะนั้นต้องไม่น้อยกว่า ๙๐% ของงานที่คาดว่าจะทำจริง

๔. ภายในระยะเวลารับประกันผลงาน ผู้รับเหมาไม่เข้าดำเนินการซ่อมแซมสิ่งก่อสร้างที่ชำรุด บกพร่องของงานภายในระยะเวลาที่ผู้ว่าจ้างกำหนด โดยเป็นความผิดของผู้รับเหมา (ให้ปฏิบัติตามแนวทางตามหนังสือกรมฯ อนุมัติ เลขที่ สมท.๑/๕๓๒ ลงวันที่ ๓๑ สิงหาคม ๒๕๔๙ เรื่อง แนวทางปฏิบัติในการซ่อมแซม สิ่งก่อสร้างที่ชำรุดบกพร่องของงานก่อสร้างและบำรุงทาง ภายในระยะเวลารับประกันผลงานตามที่กำหนดในสัญญา)

๕. กรณีผู้รับจ้างผิดเงื่อนไขสัญญาว่าจ้างโดยผู้รับเหมาไม่คืนเงินค่า K หรือเงินที่เกิดจากการเปลี่ยนแปลงอัตราแลกเปลี่ยนเงินตราระหว่างประเทศ ภายในระยะเวลา ๑๕ วัน นับจากวันที่ได้รับแจ้ง

๖. ผู้รับเหมาที่กรมทางหลวงได้บอกเลิกสัญญา หรืออยู่ในระหว่างที่หน่วยงานเจ้าของงานขออนุมัติการบอกเลิกสัญญา โดยเป็นความผิดของผู้รับเหมาจะไม่มีสิทธิเสนอราคา

อนึ่ง ผู้รับจ้างที่ถูกพิจารณาเป็นผู้ขาดคุณสมบัติเสนอราคางานก่อสร้าง หรืองานอื่น ๆ ตามที่กรมทางหลวงเห็นสมควร ถือว่าขาดคุณสมบัติเสนอราคาทั้งงานก่อสร้างและงานบำรุงทางและไม่มีสิทธิในการเสนอราคางานก่อสร้างหรือบำรุงทางทุกประเภท สำหรับงานจัดจ้างของทุกหน่วยงานของกรมทางหลวง

สำหรับผู้รับจ้างที่ถูกพิจารณาเป็นผู้ขาดคุณสมบัติเสนอราคางานบำรุงทางประเภทใด ถือว่าขาดคุณสมบัติเสนอราคาเฉพาะงานบำรุงทางประเภทนั้น และไม่มีสิทธิในการเสนอราคางานบำรุงทางประเภทนั้น สำหรับงานจัดจ้างของทุกหน่วยงานของกรมทางหลวง

(นายปิยวัฒน์ ไทรงาม)

ผู้อำนวยการแขวงทางหลวงราชบุรี
ปฏิบัติราชการแทนผู้ว่าราชการจังหวัดราชบุรี



ใบแจ้งการชำระเงินผ่านธนาคารกรุงไทย

ส่วนของผู้ชำระเงิน

ชื่อหน่วยงาน แขวงทางหลวงราชบุรี
Company Code 741453
Biller ID 099400053368374

วันที่ 26/05/2026

ชื่อ-นามสกุล(ผู้ชำระเงิน) กิจกรรมเพิ่มประสิทธิภาพทางหลวงโดยขยายไหล่ทาง ชั้น 1

Ref. 1 : 69059423742

Ref. 2 : 1

<input type="checkbox"/> เงินสด (Cash)	ธนาคาร (Bank)	สาขา (Branch)
<input type="checkbox"/> เงินโอน (Transfer)		
จำนวนเงินเป็นตัวอักษร (Amount in letter)		จำนวนเงินเป็นตัวเลข (Amount in digit)
บาท (Baht)	หนึ่งล้านบาทแสนบาทถ้วน	1,500,000.00
ผู้ฝากเงิน		เจ้าหน้าที่ธนาคาร (ตราประทับ)
เบอร์		



ใบแจ้งการชำระเงินผ่านธนาคารกรุงไทย

ส่วนของธนาคาร

Krungthai
กรุไทย

ชื่อหน่วยงาน แขวงทางหลวงราชบุรี
Company Code 741453
Biller ID 099400053368374

วันที่

ชื่อ-นามสกุล(ผู้ชำระเงิน) กิจกรรมเพิ่มประสิทธิภาพทางหลวงโดยขยายไหล่ทาง ชั้น 1

Ref. 1 : 69059423742

Ref. 2 : 1



|099400053368374 69059423742 1 150000000

<input type="checkbox"/> เงินสด (Cash)	ธนาคาร (Bank)	สาขา (Branch)
<input type="checkbox"/> เงินโอน (Transfer)		
จำนวนเงินเป็นตัวอักษร (Amount in letter)		จำนวนเงินเป็นตัวเลข (Amount in digit)
บาท (Baht)	หนึ่งล้านบาทแสนบาทถ้วน	1,500,000.00
ผู้ฝากเงิน		เจ้าหน้าที่ธนาคาร (ตราประทับ)
เบอร์		

หมายเหตุ สามารถชำระเงินได้ที่ธนาคารกรุงไทยทุกสาขา ATM ระบบ
อินเทอร์เน็ต Krungthai NEXT และช่องทางอิเล็กทรอนิกส์ของทุกธนาคาร

งานวางแผน		
แนวทางการสำรวจ	วัตถุประสงค์	แผนที่
		A
TITLE SHEET		
ทางหลวงหมายเลข 3206 ตอนควบคุม 0200 ตอน หัวศาลา - จอมบึง		
ระหว่าง กม.45+500 - กม.47+000 ตำบลยางหัก อำเภอปากท่อ จังหวัดราชบุรี		

โครงการพัฒนาโครงสร้างพื้นฐาน สิ่งอำนวยความสะดวก เพื่อรองรับการค้า การลงทุนในกลุ่มจังหวัดภาคกลางตอนล่าง 1
 กิจกรรมเพิ่มประสิทธิภาพทางหลวงโดยขยายไหล่ทางชั้น 1 กว้างข้างละ 2.50 ม
 ทางหลวงหมายเลข 3206 ตอนควบคุม 0200 ตอน หัวศาลา - จอมบึง
 ระหว่าง กม.44+000 - กม.47+000 (ดำเนินการ กม.45+500 - กม.47+000)
 ในพื้นที่ ตำบลยางหัก อำเภอปากท่อ จังหวัดราชบุรี

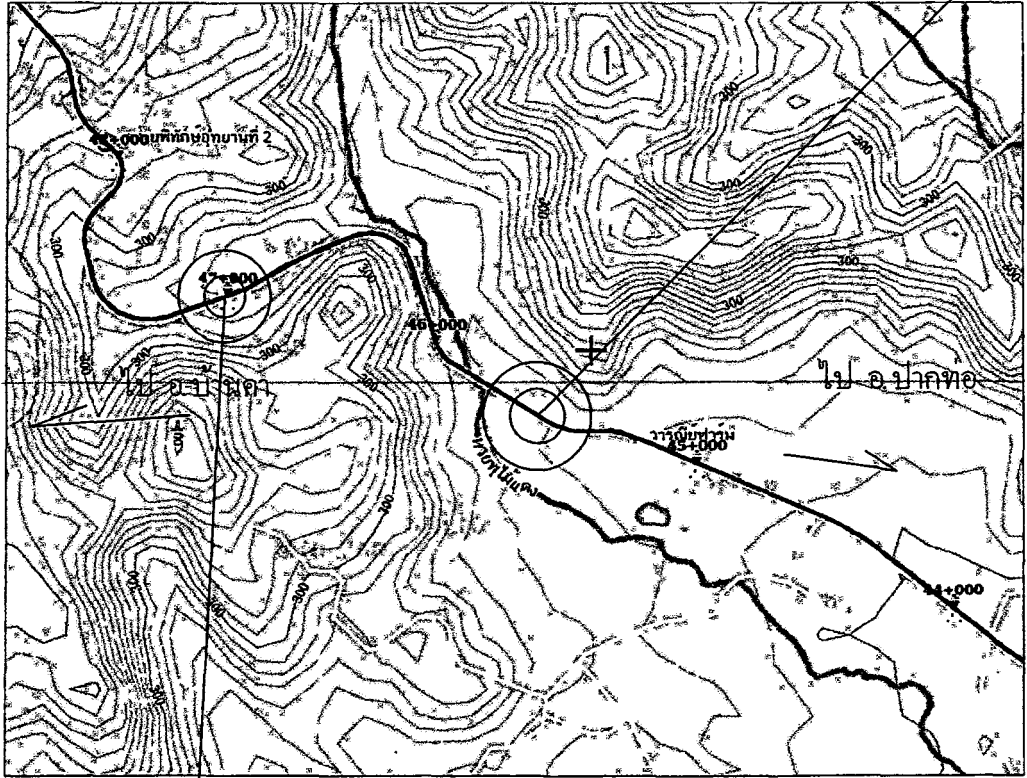

จุดเริ่มต้นโครงการฯ
กม.45+500

PROJECT AREA
ด.ยางหัก
อ.ปากท่อ
จ.ราชบุรี

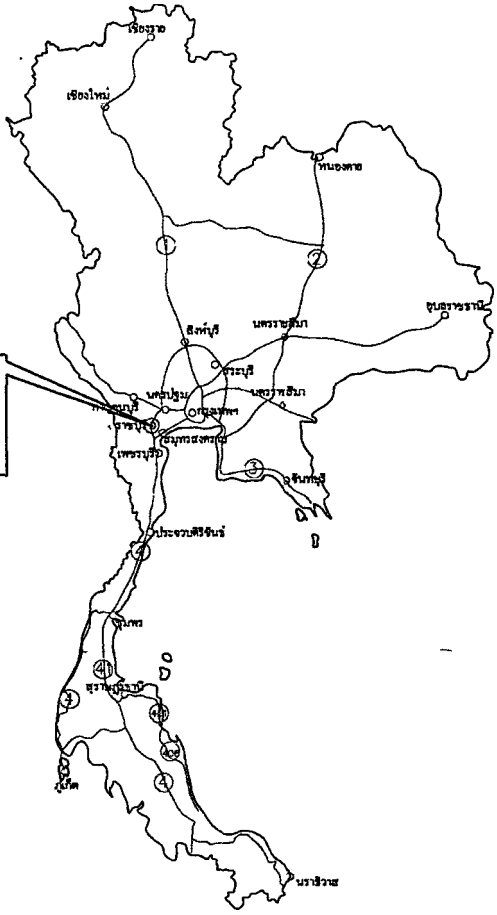

KEY MAP

จุดสิ้นสุดโครงการฯ
กม.47+000

แผนที่โครงการ

ช่วงถนน	บัญชีเขตทาง		หมายเหตุ
	ซ้ายทาง	ขวาทาง	
กม.45+500 - กม.47+000	15.00	15.00	เขตทางเดิม

กรมทางหลวง		
เขียน <i>SM</i>	ตัด <i>SM</i>	ทาน <i>SM</i>
ออกแบบ <i>SM</i>	ตรวจ <i>SM</i>	ร.ท. (ว) ราชบุรี
เห็นชอบ	<i>SM</i>	๒๐ เม.ย. ๒๕๖๓
อนุมัติ	<i>SM</i>	๒๐ เม.ย. ๒๕๖๓
	ผ.จ.ราชบุรี	

GENERAL

TITLE	SHEET NO.
TITLE SHEET	A
INDEX OF DRAWINGS	B
SPECIFICATIONS FOR CONSTRUCTION MATERIALS	C1
สรุปค่าวัสดุ	C2
SUMMARY OF QUANTITIES	D
CROSS SECTION	E1-E3
PLAN & DETAIL	F1-F4

LIST OF DRAWINGS FOR ROAD WORK (CONT.)

SHEET NO.	TITLE	DRAWING NO.
58	ILLUMINATED SIGN	RS-607
70	OVERHANG TRAFFIC SIGN	RS-601
71	STEEL POLE TYPE I FOR SIGN PLATES NOT MORE THAN 32.800 SQ.M.	RS-302
72	STEEL POLE TYPE II FOR SIGN PLATES NOT MORE THAN 100.000 SQ.M.	RS-303
73	STEEL POLE TYPE III FOR SIGN PLATES NOT MORE THAN 32.800 SQ.M.	RS-304
74	FOOTING DETAILS	RS-304
75	TWO LANES AT T-INTERSECTION	RS-001
76	MULTILANES AT T-INTERSECTION	RS-002
X 76/R1	GUARDRAIL	RS-003
X 77/R1	DOUBLE W-BEAM GUARDRAIL	RS-004
X 78	INSTALLATION AND W-BEAM GUARDRAIL APPROACH TYPE-I	RS-005
X 79	INSTALLATION AND W-BEAM GUARDRAIL APPROACH TYPE-II	RS-006
X 80	CONCRETE BARRIER	RS-007
81	TYPE I	RS-008
82-I	SINGLE SLOPE CONCRETE BARRIER TYPE II	RS-009
83	TYPE II FOR DEEP CUT AND HIGH FILL	RS-010
84	PRE-CAST CONCRETE BARRIER TYPE III	RS-011
85	PRE-CAST CONCRETE BARRIER TYPE III	RS-012
86-I	SINGLE SLOPE CONCRETE BARRIER PRE-CAST CONCRETE BARRIER TYPE III	RS-013-I
87	PRE-CAST CONCRETE BARRIER TYPE III	RS-014
88	CONCRETE BARRIER AT BRIDGE APPROACH	RS-015
UNDERPASS SYSTEMS		
X 89	R.C. PIPE CULVERT	DS-101
X 90	INSTALLATION DETAILS	DS-102
X 91	CONCRETE HEADWALL FOR R.C. PIPE CULVERT	DS-103
X 92	END WALL TYPE	DS-104
X 93	WING WALL TYPE FOR SINGLE CULVERT	DS-105
X 94	WING WALL TYPE FOR MULTIPLE CULVERTS	DS-106
X 95	WING WALL TYPE FOR BOX CULVERTS	DS-107
96	WING WALL TYPE FOR BOX CULVERTS	DS-108
97	DROP INLET FOR R.C. PIPE CULVERT	DS-301
98	WILET CATCH BASIN	DS-302
99	DROP INLET IN MEDIAN	DS-401
100	TYPE A : FOR RAISED MEDIAN	DS-402
101	TYPE B : FOR BARRED MEDIAN - I	DS-403
102	TYPE C : FOR DEPRESS MEDIAN - I	DS-404
103	TYPE D : FOR DEPRESS MEDIAN - II	DS-405
104	TYPE E : FOR DEPRESS MEDIAN - III (R.C. BOX CULVERT)	DS-406
105	TYPE F : FOR BRIDGE DRAINAGE	DS-501
106	R.C. DRAIN OUTLET FOR R.C. PIPE CULVERT	DS-502
107	CLUB AND DRAIN CHUTE FOR EMBANKMENT PROTECTION	DS-503
108	R.C. U-DITCH	DS-601
109	TYPE A & B	DS-602
110	TYPE C	DS-603
111	TYPE D & E	DS-604
112	TYPE F : FOR BRIDGE DRAINAGE	DS-605
113	TYPE A	DS-701
114	TYPE B	DS-702
115	TYPE C	DS-703
116	TYPE D	DS-704
117	TYPE E : FOR BOX CULVERT (OPEN-TYPE)	DS-705
118	TYPE F : FOR BOX CULVERT (CLOSE-TYPE)	DS-706
119	TYPE G	DS-707
120	TYPE H	DS-708
121	TYPE I	DS-709
122	TYPE J	DS-710
SEMI-GLASS AND BRUSH PROTECTION		
123	SLOPE PROTECTION FOR BRIDGE ABUTMENT	SP-301
124	CONCRETE LINING	SP-302
125	MATRESS AND GABION	SP-303
UNDERPASS SYSTEMS AND UNDERPASS UNDERLAY		
126	UNDERPASS UNDERLAY	DS-201
127	REINFORCED CONCRETE & STEEL BUS STOP SHELTER	DS-202
128	TYPE A : SMALL TYPE ON GROUND	DS-203
129	TYPE B : SMALL TYPE ON BEAM	DS-204
130	TYPE C : LARGE TYPE ON GROUND - I	DS-205
131	TYPE D : LARGE TYPE ON GROUND - II	DS-206
132	TYPE E : LARGE TYPE ON BEAM - I	DS-207
133	TYPE F : LARGE TYPE ON BEAM - II	DS-208
134	TYPE G : WALKWAY TYPE - I	DS-209
135	TYPE H : WALKWAY TYPE - II	DS-210
ROADWAY LIGHTING		
136	ELECTRICAL CONNECTION TO M.E.'S POWER SUPPLY	EE-101
137	ELECTRICAL CONNECTION TO P.E.'S POWER SUPPLY	EE-102
138	GROUNDING SCHEMATIC	EE-103
139	SUPPLY PILLAR DETAILS AND INSTALLATION	EE-104
140	LIGHTING POLE INSTALLATION FOR GROUND LEVEL ROAD	EE-105
141	LIGHTING POLE INSTALLATION FOR ELEVATED ROAD	EE-106

LIST OF DRAWINGS FOR ROAD WORK (CONT.)

SHEET NO.	TITLE	DRAWING NO.
108	HIGH MAST LIGHTING POLE	EE-107
109	PILE FOUNDATION FOR HIGH MAST LIGHTING POLE	EE-108
110	SPREAD FOUNDATION FOR HIGH MAST LIGHTING POLE	EE-109
111	LIGHT INSTALLATION ON EXISTING WEA OR PEA POLE	EE-110
112	SOFTLY LIGHT INSTALLATION	EE-111
113	HANDHOLE FOR ROADWAY LIGHTING	EE-112
114	UNDERGROUND CABLE, CONDUIT AND DUST BANK DETAILS	EE-113
ROAD TRAFFIC SIGNALS		
115	ROAD TRAFFIC SIGNALS	TF-101
116	TRAFFIC SIGNAL SYMBOLS	TF-102
117	TRAFFIC SIGNAL HEAD DETAILS	TF-103
118	TRAFFIC SIGNAL CONTROLLER AND PILE DETAILS	TF-104
119	TRAFFIC SIGNAL MAST POLE DETAILS	TF-105
120	HANDHOLE FOR TRAFFIC SIGNALS	TF-106

LIST OF DRAWINGS FOR STRUCTURAL WORK

SHEET NO.	TITLE	DRAWING NO.
200/R1	STRUCTURAL NOTES	DS-001
201/R1	GENERAL NOTES - I	DS-002
202/R1	GENERAL NOTES - II	DS-003
203/R1	GENERAL NOTES - III	DS-004
REINFORCED CONCRETE BOX CULVERT		
204	CAST-IN-SITU BOX CULVERT	DS-101
205	ROAD FRAME R.C. BOX CULVERT, PLAN ELEVATION AND SECTION	DS-102
206	ROAD FRAME R.C. BOX CULVERT, TABLE OF REINFORCEMENT	DS-103
207	SIMPLE SPAN R.C. BOX CULVERT, PLAN ELEVATION AND SECTION	DS-104
208	DARSHON REINFORCEMENT AND DETAILS	DS-105
209	R.C. HEADWALL FOR BOX CULVERT	DS-106
210	FULL DEPTH ≤ 0.80 M, PLAN, ELEVATION AND SECTION	DS-107
211	PRECAST BOX CULVERT	DS-108
212	FULL DEPTH ≤ 0.80 M, REINFORCEMENT DETAIL	DS-109
213	FULL DEPTH > 0.80 M, PLAN, ELEVATION AND SECTION	DS-110
214	FULL DEPTH > 0.80 M, REINFORCEMENT DETAIL	DS-111
215	R.C. BOX CULVERT EXTENSIONS	DS-112
216	CONNECTION DETAIL	DS-113
RETAINING WALL		
217	TYPE 1 AND 2	DS-114
218	TYPE 3A	DS-115
219	TYPE 3B	DS-116
220	TYPE 3C, PILE DETAILS	DS-117
221	TYPE 4	DS-118
222	TYPE 5 (H ≤ 3.00 M)	DS-119
223	TYPE 6 (3.00 < H ≤ 6.00 M)	DS-120
224	TYPE 7, PILE DETAILS	DS-121

STANDARD DRAWINGS FOR HIGHWAY CONSTRUCTION 1994

SHEET NO.	TITLE	DRAWING NO.
101	BUS STOP SHELTER TYPE F - I	DS-210
102	BUS STOP SHELTER TYPE F - II	DS-211

หมายเหตุ X แบบที่ใช้ในระบบขนส่งมวลชน

LIST OF DRAWINGS FOR ROAD WORK

SHEET NO.	TITLE	DRAWING NO.
X 1	ABBREVIATION AND SYMBOLS	AS-001
REINFORCED & GENERAL BEAMS		
20	SURFELEVATION ATTAINING AND WEDGING	DS-107
21	2-LANE HIGHWAY ON CIRCULAR CURVE	DS-102
22	2-LANE HIGHWAY ON SPIRAL CURVE	DS-103
23	COMPOUND AND REVERSE CURVE	DS-104
24	MULTI-LANE HIGHWAY DEPRESS MEDIAN ON CIRCULAR CURVE	DS-105
25	MULTI-LANE HIGHWAY BARRED MEDIAN ON CIRCULAR CURVE	DS-106
26	MULTI-LANE HIGHWAY BARRED MEDIAN ON SPIRAL CURVE	DS-107
27	TRAVELLED WAY WEDGING DETAILS	DS-201
28	MECHAN OPENING	DS-301
29	U-TURN GUIDELINE	DS-401
30	ADVISORY AND RAISED MEDIAN	DS-402
31	BARRED MEDIAN & SPECIAL U-TURN	DS-403
32	CLASING LANE	DS-501
33	EMERGENCY ESCAPE RAMP	DS-502
34	JOINT REINFORCED CONCRETE PAVEMENT (RCP)	DS-601
35	DETAILS OF JOINT	DS-602
36	DETAILS OF JOINT AT MANHOLE	DS-603
37	CONTINUOUSLY REINFORCED CONCRETE PAVEMENT (CRCP)	DS-604
38	DETAILS OF JOINT	DS-605
39	DETAILS OF TERMINAL JOINT AND LUG ANCHOR	DS-606
X 39	PAVEMENT TRANSITION DETAILS	DS-607
40	CONCRETE PAVEMENT REPAIRING	DS-608
41	TYPICAL SURFACE OVERLAY AND REPAIRING	DS-701
42	BRIDGE APPROACH TRANSITION	DS-702
43	CLEARING AND GRUBBING	DS-703
X 44	CONNECTION ROAD DETAILS	DS-704
X 45	SIDE ROAD & PRIVATE DRIVE DETAILS	DS-705
X 46	WIDTH-OF-BAY MONUMENT	DS-706
X 47	KILOMETER MARKER	DS-707
48	KILOMETER STONE	DS-708
49	CONCRETE CURB & CURB AND GUTTER	DS-709
50	SEWERAGE	DS-710
TRAFFIC SIGN, SIGNS AND SAFETY DEVICES		
51	UNDER ROAD SIGN	RS-101
52	ROAD SIGN AT CUT AND ENTRANCE	RS-102
53	ROAD SIGN AT INTERSECTION	RS-103
54	ROAD SIGN AT CHANGING LANE	RS-104
X 55	TRAFFIC MARKING	RS-201
X 56	MARKING DETAILS - I	RS-202
X 57	MARKING DETAILS - II	RS-203
X 58	ROAD SIGN	RS-301
X 59	TRAFFIC CONTROL DEVICES FOR HIGHWAY UNDER CONSTRUCTION	RS-302
X 60	TRAFFIC SIGN AND DEVICES - I	RS-303
X 61	INSTALLATION GUIDELINE - I	RS-304
X 62	INSTALLATION GUIDELINE - II	RS-305
63	OVERHEAD AND OVERHANGING SIGN INSTALLATION	RS-401
64	INSTALLATION OF OVERHEAD SIGN AND TRAFFIC SIGN ON BRIDGE	RS-402
65	OVERHEAD TRAFFIC SIGN	RS-403
66	STEEL FRAME FOR MOUNTING WITH < 18.00 M.	RS-404
67	STEEL FRAME FOR MOUNTING WITH < 20.00 M.	RS-405
68	STEEL FRAME FOR MOUNTING $20.00 < \text{WIDTH} < 28.00$ M.	RS-406

NOTE :

FOR SPECIFICATION OF CONCRETE COMPRESSIVE STRENGTH, TEST RESULT OF STANDARD CONCRETE 15X15X15 CENTIMETER CUBE AGED AT 28 DAYS ARE USED AS CRITERION. IN CASE THE COMPRESSIVE STRENGTHS OBTAINED FROM THE TESTING AT AGE EARLIER THAN 28 DAYS ARE NOT LESS THAN THE COMPRESSIVE STRENGTH AS SPECIFIED, THE CONCRETE SHALL BE ACCEPTED AS HAVING SPECIFIED COMPRESSIVE STRENGTH AT AGE OF 28 DAYS

กรมทางหลวง

เขียน *[Signature]* คัด *[Signature]* ทน *[Signature]*

ออกแบบ *[Signature]* ตรวจสอบ *[Signature]*

เห็นชอบ *[Signature]* *[Signature]*

อนุมัติ *[Signature]* *[Signature]*

SPECIFICATION FOR CONSTRUCTION MATERIALS

	TYPE	SPECIFICATION
	มาตรฐานการติดตั้งแผ่นทดสอบการทรุด (Standard of Settlement Plate Installation)	พ.บ. - 1101 / 2532
	มาตรฐานหินถมคันทาง	พ.บ. - 1102 / 2532
	มาตรฐานทรายถมคันทาง	พ.บ. - 1103 / 2532
	มาตรฐานหินถมคันทาง	พ.บ. - 1104 / 2532
	มาตรฐานดินถมคันทางชั้นแบริกิ้ง	พ.บ. - 1105 / 2550
X	มาตรฐานหินทรายกันลุด	พ.บ. - 11201 / 2544
	มาตรฐานหินทรายกันลุดไม่	พ.บ. - 11202 / 2531
X	มาตรฐานหินทรายกันลุดหินผสมซีเมนต์ (Cement Modified Crushed Rock Base)	พ.บ. - 11203 / 2556
	มาตรฐานหินทรายกันลุดหินอ่อน (Soft Cement Base)	พ.บ. - 11204 / 2556
X	มาตรฐานรองพื้นทางวิ่งลูกรวม	พ.บ. - 11205 / 2532
	มาตรฐานไม่หล่อพื้นลูกรวม	พ.บ. - 11207 / 2532
X	มาตรฐานชั้นรับน้ำหนักชนิด ก	พ.บ. - 11208 / 2532
	มาตรฐานชั้นรับน้ำหนักชนิด ข	พ.บ. - 11209 / 2532
	มาตรฐานหินทรายถมคันทางชนิด ก (Crushed Sloe)	พ.บ. - 11210 / 2547
	มาตรฐานชั้นรับน้ำหนักชนิด ก	พ.บ. - 11211 / 2533
	มาตรฐานชั้นรับน้ำหนักชนิด ก	พ.บ. - 11212 / 2533
X	มาตรฐานการหมุนเวียนวัสดุทางเดินจราจรใหม่ (Pavement Recycling)	พ.บ. - 11213 / 2532
X	มาตรฐานการผสมซีเมนต์กับหินทรายในท้องถนน	พ.บ. - 11301 / 2532
X	มาตรฐานการผสมซีเมนต์กับหินทรายในสวน	พ.บ. - 11302 / 2532
X	มาตรฐานการหล่อคอนกรีตปูทางเท้า	พ.บ. - 11303 / 2532
X	มาตรฐานการหล่อคอนกรีตปูทางเท้า	พ.บ. - 11304 / 2532
	มาตรฐานการหล่อคอนกรีตปูทางเท้า	พ.บ. - 11305 / 2532
	มาตรฐานการหล่อคอนกรีตปูทางเท้า	พ.บ. - 11306 / 2533
	มาตรฐานถนนปอร์ซเลนซีเมนต์คอนกรีต	พ.บ. - 11308 / 2544
	มาตรฐานการอุดช่องรอยแตกในถนนคอนกรีตด้วยวัสดุเสริมใยสังเคราะห์	พ.บ. - 11321 / 2532
	มาตรฐานการบดหิน (Processing) วัสดุถนนชนิดคอนกรีต	พ.บ. - 11324 / 2543
	มาตรฐานการบดหินบดละเอียดบนพื้นคอนกรีตแบบ Full - Depth Repair	พ.บ. - 11326 / 2544
	มาตรฐานการอุดช่องโหว่ใต้ถนนคอนกรีต (Subsealing)	พ.บ. - 11327 / 2543
	มาตรฐานการซ่อมแซมผิวระหว่างไหล่ทางกับผิวคอนกรีตด้วยวัสดุเสริมใยสังเคราะห์	พ.บ. - 11328 / 2544
	มาตรฐานผิวถนนซีเมนต์ที่ผิว (Surface Treatment)	พ.บ. - 11401 / 2533
X	มาตรฐานการทาสีผิวถนน Prime Coat	พ.บ. - 11402 / 2557
X	มาตรฐานการทาสีผิวถนน Tack Coat	พ.บ. - 11403 / 2531
	มาตรฐานผิวทางแบบผสมทรายและหิน	พ.บ. - 11404 / 2521
	มาตรฐานวิธีการงานผิวทางแบบ Slurry Seal	พ.บ. - 11405 / 2542
	มาตรฐานผิวถนนซีเมนต์ (Chip Seal)	พ.บ. - 11406 / 2531
	มาตรฐานวัสดุรวมรวมแบบเย็นกับแบริกิ้งชนิดเย็น (Cold Mixed Asphalt)	พ.บ. - 11407 / 2542
X	มาตรฐานแอสฟัลต์คอนกรีต (Asphalt Concrete or Hot-Mix Asphalt)	พ.บ. - 11408 / 2532
X	มาตรฐานแอสฟัลต์คอนกรีตชนิดดัดแปลง (Modified Asphalt Concrete)	พ.บ. - 11409 / 2549
X	มาตรฐาน Asphalt Hot-Mix Recycling	พ.บ. - 11410 / 2542
	มาตรฐานผิวถนนแบบทราย (Cape Seal)	พ.บ. - 11411 / 2542
	มาตรฐานวิธีการงานผิวทางชนิดไมโครซีเมนต์ (Microseal)	พ.บ. - 11412 / 2535
	มาตรฐานวิธีการงานผิวทางแบบไฟเบอร์ซีเมนต์ (Fibroseal)	พ.บ. - 11413 / 2536
	มาตรฐานผิวถนนชนิดรูพรุน (Porous Asphalt Concrete)	พ.บ. - 11414 / 2542
	มาตรฐานวิธีการงานผิวทางแบบทราย (Para Slurry Seal)	พ.บ. - 11415 / 2546
	มาตรฐานแอสฟัลต์คอนกรีตปรับปรุงคุณภาพด้วยยางธรรมชาติ (NATURAL RUBBER MODIFIED ASPHALT CONCRETE)	พ.บ. - 11416 / 2556
X	มาตรฐานงานซ่อมผิวถนนชนิด (Skin Patching)	พ.บ. - 11451 / 2544
X	มาตรฐานงานซ่อมผิวถนนชนิด (Deep Patching)	พ.บ. - 11452 / 2544

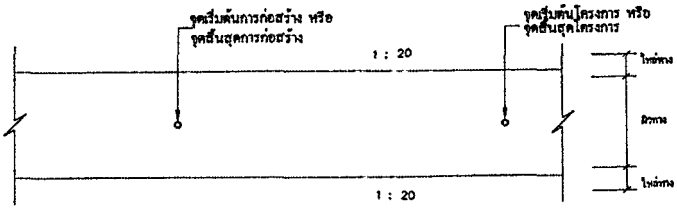

รายละเอียดแปลนบริเวณจุดเริ่มต้นหรือจุดสิ้นสุดการก่อสร้าง

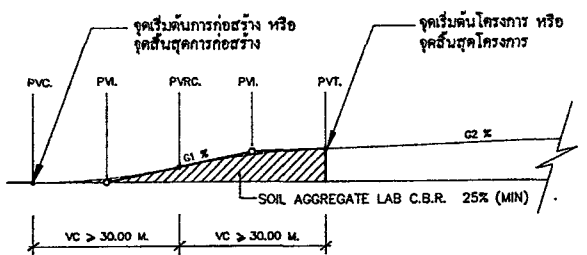

รายละเอียดการปรับระดับบริเวณจุดเริ่มต้นหรือจุดสิ้นสุดการก่อสร้าง

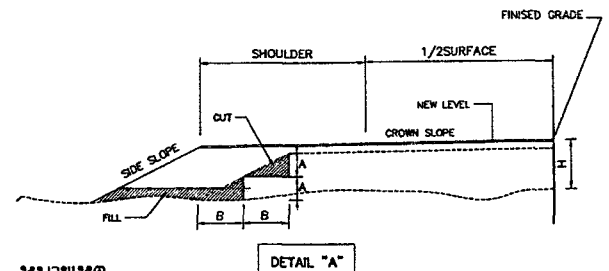

หมายเหตุ

- จำนวนชั้นเป็นไปตามที่ระบุไว้ในแบบก่อสร้าง
- ส่วน A ให้อยู่ในลักษณะของถนนจราจร
- ส่วน B ควรมีรอยขีดข่วนกับดินสามารถใช้งานได้

TABLE 1 : SLOPE FOR CUT AND FILL

HEIGHT OF CUT OR FILL	EARTH		SOFT ROCK		HARD ROCK	
	CUT	FILL	CUT	FILL	CUT	FILL
0.0 M. TO 1.0 M.	3 : 1	4 : 1	1 1/2 : 1	3 : 1	1 1/2 : 1	1 1/2 : 1
1.0 M. TO 3.0 M.	2 : 1	2 : 1	1 1/2 : 1	1 1/2 : 1	1 1/2 : 1	1 : 1
3.0 M. TO 5.0 M.	1 1/2 : 1	1 1/2 : 1	1 1/2 : 1	1 : 1	1 1/2 : 1	1 : 1
OVER 5.0 M.	SEE TYPICAL HIGH CUT AND FILL					

หมายเหตุ

- X มาตรฐานและข้อกำหนดที่ใช้ประกอบในโครงการก่อสร้าง

งานวางแผน
 SPECIFICATIONS FOR CONSTRUCTIONS MATERIALS
 พ.บ. 1145+500 - 1147+000 ตำบลบางกอก อำเภอบางพลี จังหวัดสมุทรปราการ

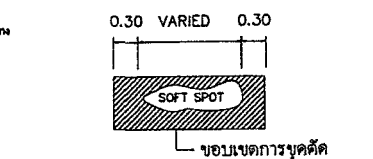

รูปแสดงการแก้ไขจุดอ่อนตัว (SOFT SPOT)

หมายเหตุ

- การพิจารณาว่าถนนมี SOFT SPOT หรือไม่ ให้ตรวจเช็คโดยใช้วิธีตรวจสอบด้วยสายตาและใช้เครื่องมือวัด ถ้าถนนมี SOFT SPOT ให้ดำเนินการขุดตัด
- ก่อนเริ่มการก่อสร้าง ให้ทางโครงการ สำรวจบริเวณจุดอ่อนตัวดินถนนและวิธีการที่กำหนดให้ของโครงการ จัดทำบัญชีและแจ้งให้หน่วยงานเจ้าของโครงการทราบ โดยส่งเข้ามาให้สำนักการช่างที่ 15 และให้เขียนใบขออนุญาตขุดตัดที่ส่งมายังสำนักการช่างในการขุดตัด

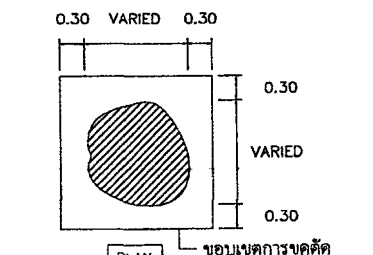

หมายเหตุ

- วัสดุที่ใช้ถมพื้นที่การขุดตัดให้มีความกว้างและยาวตามขนาดพื้นที่ขุด และควบคุมขนาดของชั้นดินให้ตรงตามชั้นที่ระบุในแบบรูปได้

กรมทางหลวง
 เขียน *[Signature]* คัด *[Signature]* ทาน *[Signature]*
 ออกแบบ *[Signature]* ตรวจสอบ *[Signature]*
 เห็นชอบ *[Signature]* 26 ก.ค. 2564
 อนุมัติ *[Signature]* 26 ก.ค. 2564

งานวางแผน

เลขที่พิมพ์ของแบบ	รหัสแบบ	แบบที่
		๑
SUMMARY OF QUANTITIES		
ทางหลวงหมายเลข 3208 ตอนนครชุม 0200 ตอน หัวค้ำตา - ชอนเมืง		
ระยะทาง กม.45+500 - กม.47+000 ตำบลงาหัก ตำบลปัทมา จ.พิจิตรบุรี		

หมายเหตุ

- ภายในระหว่างหลักกิโลเมตรที่กำหนดไว้แบบ อาจกำหนดให้กระทำตอนใดหรือเว้นตอนใดหรืออาจกำหนดให้ทำการเพิ่มเติมคอนกรีตหรือคอนกรีตภายในระยะทางไม่เกิน 5 กิโลเมตร เพื่อให้สอดคล้องกับข้อเท็จจริง ทั้งนี้เป็นการเปลี่ยนแปลงไม่มีลักษณะเป็นการเปลี่ยนแปลงสายทาง หรือสถานที่ก่อสร้าง ไม่มีผลกระทบต่อสาระสำคัญของรายการก่อสร้าง ให้อยู่ในดุลยพินิจของ นายช่างผู้ควบคุมงาน โดยได้รับความเห็นชอบจากหัวหน้าหน่วยงานเจ้าของสัญญา
- ปริมาณที่แสดงในแบบนี้เป็นปริมาณงานโดยประมาณเท่านั้น ปริมาณงานที่ถูกต้องให้ถือจากที่ก่อสร้างจริงในสนาม ปริมาณที่ผิดพลาดเนื่องไปจากที่แสดงไว้ในแบบนี้ ผู้รับจ้างจะถือเป็นเหตุเรียกร้องค่าเสียหายใดๆ จากกรมทางหลวงไม่ได้ทั้งสิ้น
- รถขนวัสดุต้องปฏิบัติตามกฎหมาย
- งานบริหารการจราจร ตามคู่มือเครื่องหมายควบคุมการจราจร ในงานก่อสร้าง งานบูรณะ และงานบำรุงรักษาทางหลวงแผ่นดิน ฉบับเดือน มีนาคม 2561
- การทำสีเครื่องหมายการจราจร ผู้รับจ้างต้องปฏิบัติตาม รายละเอียดและข้อกำหนดการขีดทำเครื่องหมายจราจรบนผิวทาง (การขีดเส้น ลูกศร ขีดเขียนข้อความ) ฉบับเดือน กรกฎาคม 2551, คู่มือเครื่องหมายจราจรภาค 2 เครื่องหมายจราจร (MARKINGS) ฉบับปี พ.ศ.2533 และแบบมาตรฐานกรมทางหลวง (STANDARD DRAWINGS FOR HIGHWAY DESIGN AND CONSTRUCTION 2015 REVISION)
- หน่วยโดยทั่วไปใช้ระบบเมตริก ระยะทางวัดเป็นเมตร เว้นแต่ระบุไว้เป็นอย่างอื่น
- การแก้ไขเปลี่ยนแปลง รายละเอียดการก่อสร้างหรือแบบแปลน โดยคณะกรรมการตรวจรับพัสดุ กรณีเห็นเป็นการสมควรเพื่อความถูกต้องเหมาะสมตามหลักวิชาการช่าง คณะกรรมการตรวจรับพัสดุ มีอำนาจในการสั่งเปลี่ยนแปลง แก้ไขเพิ่มเติมหรือตัดทอนรายละเอียดในแบบนี้ได้ ทั้งนี้ต้องเป็นความจำเป็นที่เป็นไปเพื่อประโยชน์แก่ทางราชการ หรือไม่ทำให้ราชการเสียประโยชน์ โดยไม่ทำให้วงเงินค่าก่อสร้างเกินจากวงเงินของสัญญา ต้องไม่เป็นการเพิ่มเวลาทำการจากที่ระบุไว้ในสัญญา และต้องไม่ขัดหรือแย้งกับคำสั่งมติคณะรัฐมนตรี ระเบียบของราชการหรือกฎหมาย ที่มีผลบังคับหรืออยู่
- กม ที่ระบุไว้ในรูปตัดคือ เป็นเพียงแนะนำเบื้องต้นคำระดับก่อสร้าง ก่อนทำการก่อสร้าง ให้ผู้ควบคุมงานตรวจสอบอีกครั้งก่อนเข้าดำเนินการก่อสร้าง
- ก่อนทำการก่อสร้างให้ผู้ควบคุมมาตรวจสอบสภาพผิวทางเดิมอีกครั้ง หากพบว่าผิวทางหรือโครงสร้างคันทางเดิมมีความเสียหายไม่สามารถเสริมผิวทับได้ให้พิจารณาซ่อมแซมก่อนเสริมผิว โดยบริเวณที่เสียหายน้อยให้ซ่อม SKIN PATCHING และบริเวณที่เสียหายมากให้ซ่อมแซม DEEP PATCHING ให้เรียบรอยแล้วดำเนินการปรับปรุงผิวทางด้วย ASPHALT CONCRETE ทั้งนี้ให้อยู่ในดุลยพินิจของผู้ควบคุมงาน
- งานปะซ่อมผิวทางแอสฟัลต์ (SKIN PATCHING) ให้เป็นไปตามมาตรฐาน ที่ ทล-ม 451/2544
- งานบุซ่อมผิวทางแอสฟัลต์ (DEEP PATCHING) ให้เป็นไปตามมาตรฐาน ที่ ทล-ม 452/2544
- ระดับก่อสร้างที่ต่างกันระหว่างถนนเดิม และช่วงที่ก่อสร้าง (บริเวณรอยต่อ) ให้ผู้ควบคุมงานพิจารณาปรับระดับให้สอดคล้องกันตามความเหมาะสม โดยคำนึงถึงความปลอดภัย
- รูปตัดและช่วง กม ที่กำหนดในแบบอาจเปลี่ยนแปลงได้เพื่อให้สอดคล้องกับสภาพในสนาม และความเหมาะสมทางวิศวกรรม
- การดำเนินการตามรูปตัดนี้ให้ครอบคลุมถึงส่วนขยายต่างๆ เช่น ใต้แถมขยายทางโค้ง ส่วนขยายที่จอดรถโดยสาร จุดกลับรถ ทางเชื่อมสาธารณะ เป็นต้น ให้ผู้ควบคุมงานสำรวจตรวจสอบก่อนลงมือก่อสร้าง เสนอขอความเห็นชอบ จากคณะกรรมการตรวจรับพัสดุ โดยไม่ต้องเป็นการแก้ไขแบบ

ITEM	DESCRIPTION	UNIT	QUANTITIES	REMARK
1.1	REMOVAL OF EXISTING CONCRETE BARRIER TYPE I	M.	140	
1.13(1)	REMOVAL OF EXISTING SINGLE W-BEAM GUARDRAIL CLASS I TYPE II	M.	652	
2.1	CLEARING AND GRUBBING (SWG)	SQ.M.	15,000	
2.2(1)	EARTH EXCAVATION	CU.M.	4,000	
2.2(4)	UNSATURABLE MATERIAL EXCAVATION	CU.M.	180	
2.2(5.1)	SOFT MATERIAL EXCAVATION (EXCAVATION ONLY)	CU.M.	150	
2.3(1)	EARTH EMBANKMENT	CU.M.	12,200	
2.4(2)	SELECTED MATERIAL A	CU.M.	1,630	
3.1(1)	SOIL AGGREGATE SUBBASE	CU.M.	1,490	
3.2(3)	CEMENT MODIFIED CRUSHED ROCK BASE	CU.M.	1,930	
3.2(5)	CRUSHED ROCK LEVELING COURSE (LOOSE)	CU.M.	180	
3.2(6)	PAVEMENT IN-PLACE RECYCLING 20 CM DEEP	SQ.M.	10,500	
4.1(1)	PRIME COAT	SQ.M.	18,000	
4.1(2)	TACK COAT	SQ.M.	18,000	
4.4(1)	ASPHALT CONCRETE LEVELING COURSE (AC. 40-50)	TON.	10	
4.4(3)	ASPHALT CONCRETE BINDER COURSE 5 CM. THICK (AC. 40-50)	SQ.M.	18,000	
4.4(4)	ASPHALT CONCRETE WEARING COURSE 5 CM. THICK (AC. 40-50)	SQ.M.	18,000	
5.3(4.1)	R.C. PIPE CULVERTS DIA. 0.80 M. CLASS 2	M.	20	
5.3(5.1)	R.C. PIPE CULVERTS DIA. 1.00 M. CLASS 2	M.	20	
5.3(5.2)	R.C. PIPE CULVERTS DIA. 1.00 M. CLASS 3	M.	20	
5.3(6.1)	R.C. PIPE CULVERTS DIA. 1.20 M. CLASS 2	M.	10	
5.3(6.2)	R.C. PIPE CULVERTS DIA. 1.20 M. CLASS 3	M.	10	
6.3(5.2)	R.C. HEADWALL	CU.M.	5,440	
6.8(3)	RELOCATE W-BEAM GUARDRAIL	M.	548	
6.8(9)	ROLLING BARRIER GUARDRAIL	M.	80	
6.10(1.1)	GUIDE POST	EACH.	20	
6.11(1.1)	งานป้ายจราจรชนิดแผ่นเหล็กชุบสังกะสี ขนาด 1.2 มม. ไม่มีพื้น สำหรับพื้นสะพานและสิ่งต่าง ๆ ที่ยึดกับ เสาเข็ม หรือเครื่องหมายสี (พื้นแข็ง) ระดับการสะท้อนแสงที่ 8 SUPER HIGH INTENSITY GRADE หรือแบบที่ 9 หรือแบบที่ 11 VERY HIGH INTENSITY GRADE	SQ.M.	6,480	
6.11(1.4)	งานป้ายจราจรชนิดแผ่นเหล็กชุบสังกะสี ขนาด 1.2 มม. มีพื้น สำหรับพื้นสะพานและสิ่งต่าง ๆ ที่ยึดกับ เสาเข็ม หรือเครื่องหมายสี (พื้นแข็ง) ระดับการสะท้อนแสงที่ 8 หรือ แบบที่ 10 SUPER INTENSITY GRADE หรือแบบที่ 9 หรือแบบที่ 11 VERY HIGH INTENSITY GRADE	SQ.M.	47.88	
6.11(2.1)	R.C. SIGN POST SIZE 0.12 x 0.12 M.	M.	168	
6.12(6)	RELOCATION OF EXISTING ROADWAY LIGHTINGS (0.00 M. SINGLE BRACKET)	EACH.	42	
6.15(2.1)	THERMOPLASTIC PAINT	SQ.M.	394	
7	งานติดตั้งป้ายและอุปกรณ์จราจรระหว่างทำการก่อสร้างบริเวณไหล่ทาง สำหรับทางหลวง 2 ช่องจราจร	L.S.	1	

กรมทางหลวง		
เขียน <i>GW</i>	ตัด <i>GW</i>	ทาน <i>GW</i>
ออกแบบ <i>GW</i>	ตรวจ <i>ZSM</i>	รอง (ว) ราชบุรี
เห็นชอบ	<i>ZSM</i>	รอง (ว) ราชบุรี
อนุมัติ	<i>ZSM</i>	รอง (ว) ราชบุรี

งานวางแผน		
เลขที่โครงการ	วันที่	ปีที่
CROSS SECTION		
พิกัดโครงการ กม. 3208 ตอนเหนือ กม. 0200 ตอน หัวคานา - ชอนบึง		
ระหว่าง กม. 45+500 - กม. 47+000 ตำบลหลักสี่ อำเภอปทุมธานี จังหวัดปทุมธานี		

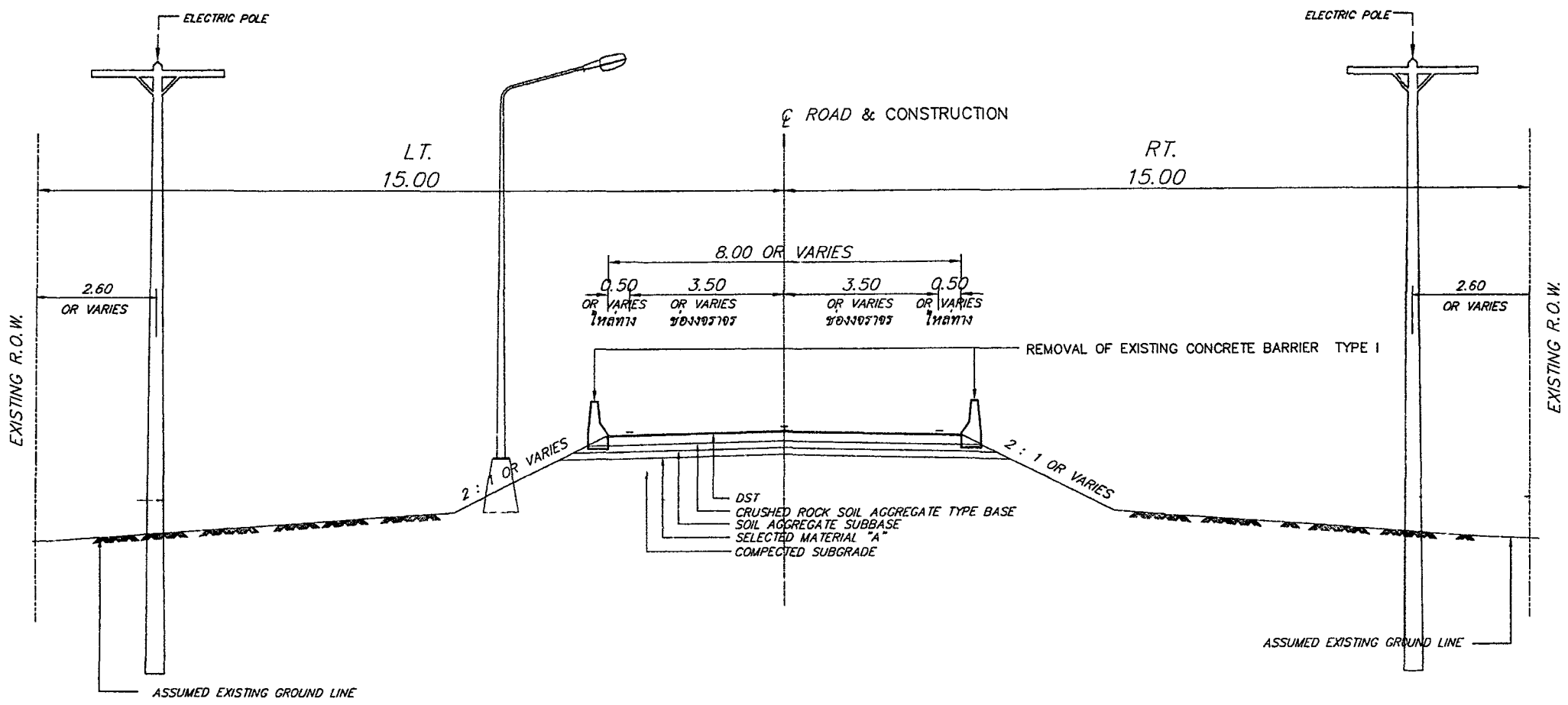

รูปตัดก่อนดำเนินการ
กรณีเบริเออร์

กรมทางหลวง		
เขียน <i>GW</i>	คิด <i>GW</i>	ทาน <i>GW</i>
ออกแบบ <i>GW</i>	ตรวจ <i>GW</i> (2) รพ.ป.	
เห็นชอบ	<i>GW</i> (2) รพ.ป.	<i>GW</i> (2) รพ.ป.
อนุมัติ	<i>GW</i> (2) รพ.ป.	<i>GW</i> (2) รพ.ป.

งานวางแบบ		
เลขที่โครงการ/ส่วน	วันที่	แผ่นที่
		22
CROSS SECTION		
พลาทวางแบบเลข 3206 ตอนแรกขุม 0200 ตอน หัวศาลา - ขุมบึง		
ระหว่าง กม.45+500 - กม.47+000 ตำบลมหาชัย อำเภอเมือง จังหวัดราชบุรี		

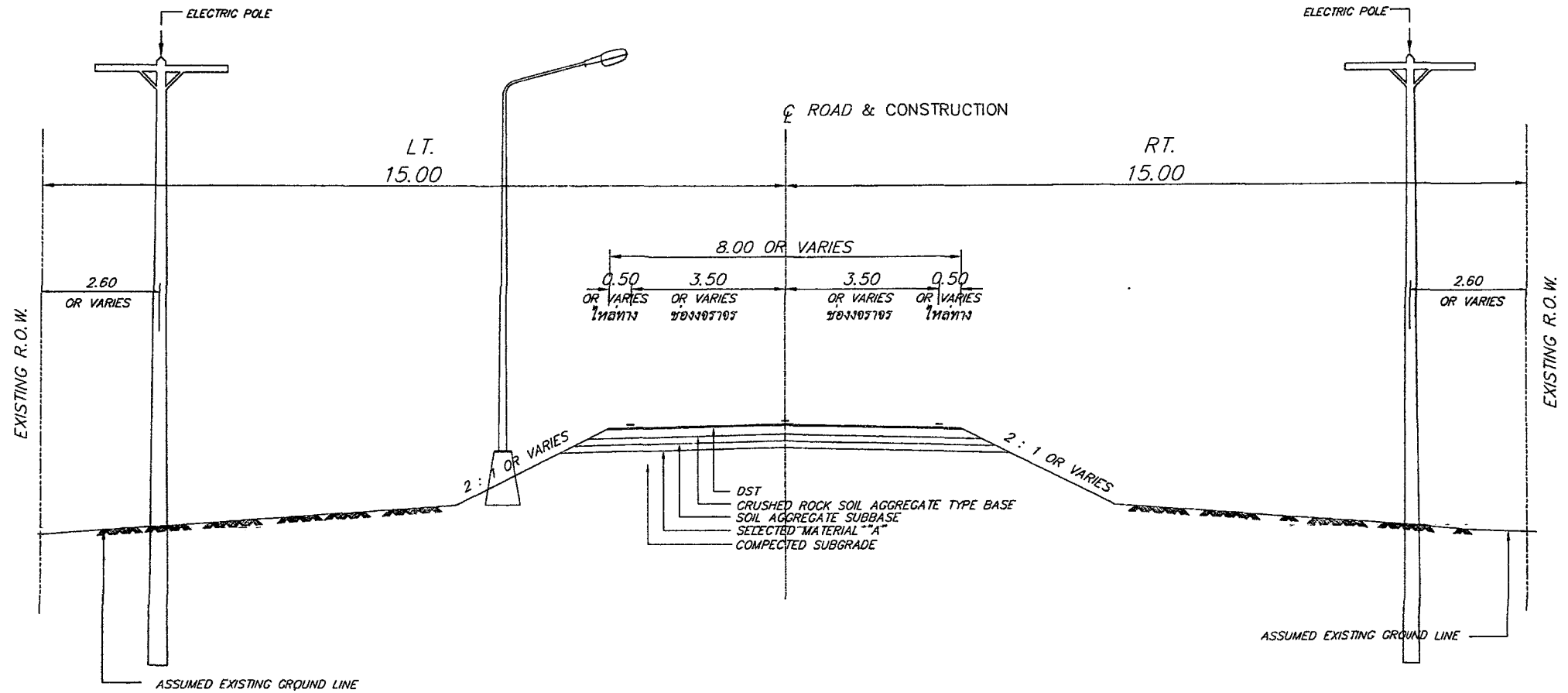

รูปตัดก่อนดำเนินการ
กรณีทั่วไป

กรมทางหลวง		
เขียน <i>จก</i>	คิด <i>จก</i>	ทาน <i>จก</i>
ออกแบบ <i>จก</i>	ตรวจ <i>จก</i>	รูปท(ว)ราชบุรี
เห็นชอบ	<i>จก</i>	๒๐ ม.ค. ๒๕๖๓
	ร.บ.ท(ว)ราชบุรี	
อนุมัติ	<i>จก</i>	๒๐ ม.ค. ๒๕๖๓
	ร.บ.ท(ว)ราชบุรี	

งานวางแบบ		
เลขที่โครงการ	ชื่อโครงการ	แผ่นที่
		E3
CROSS SECTION		
ทางหลวงหมายเลข 3206 ตอนหลวง 0200 ตอน หัวตะพาน - ขอนบึง		
ระหว่าง กม.45+500 - กม.47+000 ต้นทางหลัก ซ้ายสอปทอ จังหวัดสระบุรี		

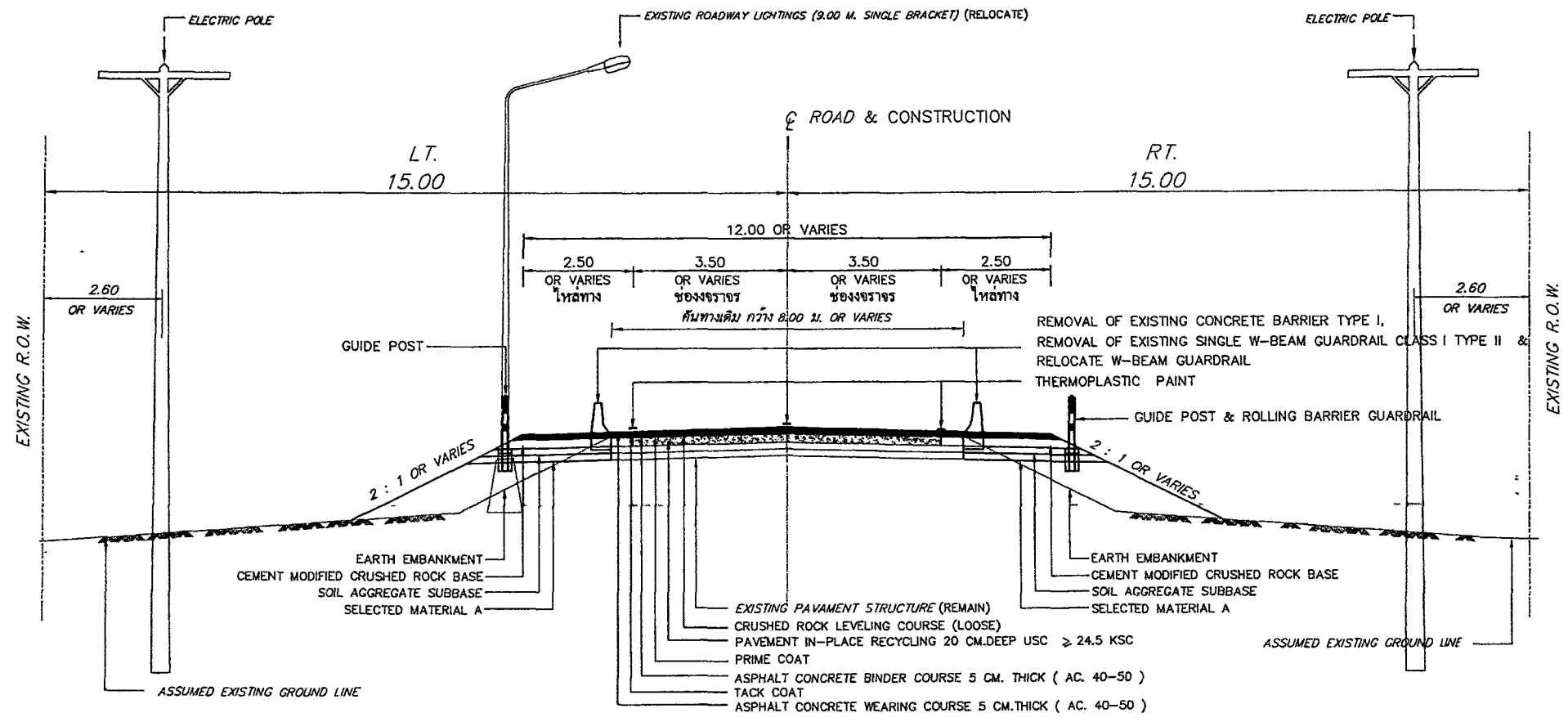

รูปตัดหลังดำเนินการ

กรมทางหลวง		
เขียน <i>GR</i>	ตัด <i>GR</i>	ทาน <i>GR</i>
ออกแบบ <i>GR</i>	ตรวจ <i>GR</i>	รชท(2)รชท(3)
เห็นชอบ	<i>GR</i>	รชท(2)รชท(3)
อนุมัติ	<i>GR</i>	รชท(2)รชท(3)

วิศวกรรมสถานแห่งประเทศไทย
 2562/2563
PLAN & DETAIL
 วิศวกรรมสถานแห่งประเทศไทย
 2562/2563

จุดเริ่มต้น
 กม. 45+500

45+500

45+600

45+700

45+800

45+900

เขียน	สร	กรมทางหลวง	ท.พ.	สร
ออกแบบ	สร	สร	สร	สร
เขียนขอบ	สร	สร	สร	สร
อนุมัติ	สร	สร	สร	สร

01/10/2018	01/10/2018	01/10/2018
01/10/2018	01/10/2018	01/10/2018
01/10/2018	01/10/2018	01/10/2018
01/10/2018	01/10/2018	01/10/2018
01/10/2018	01/10/2018	01/10/2018

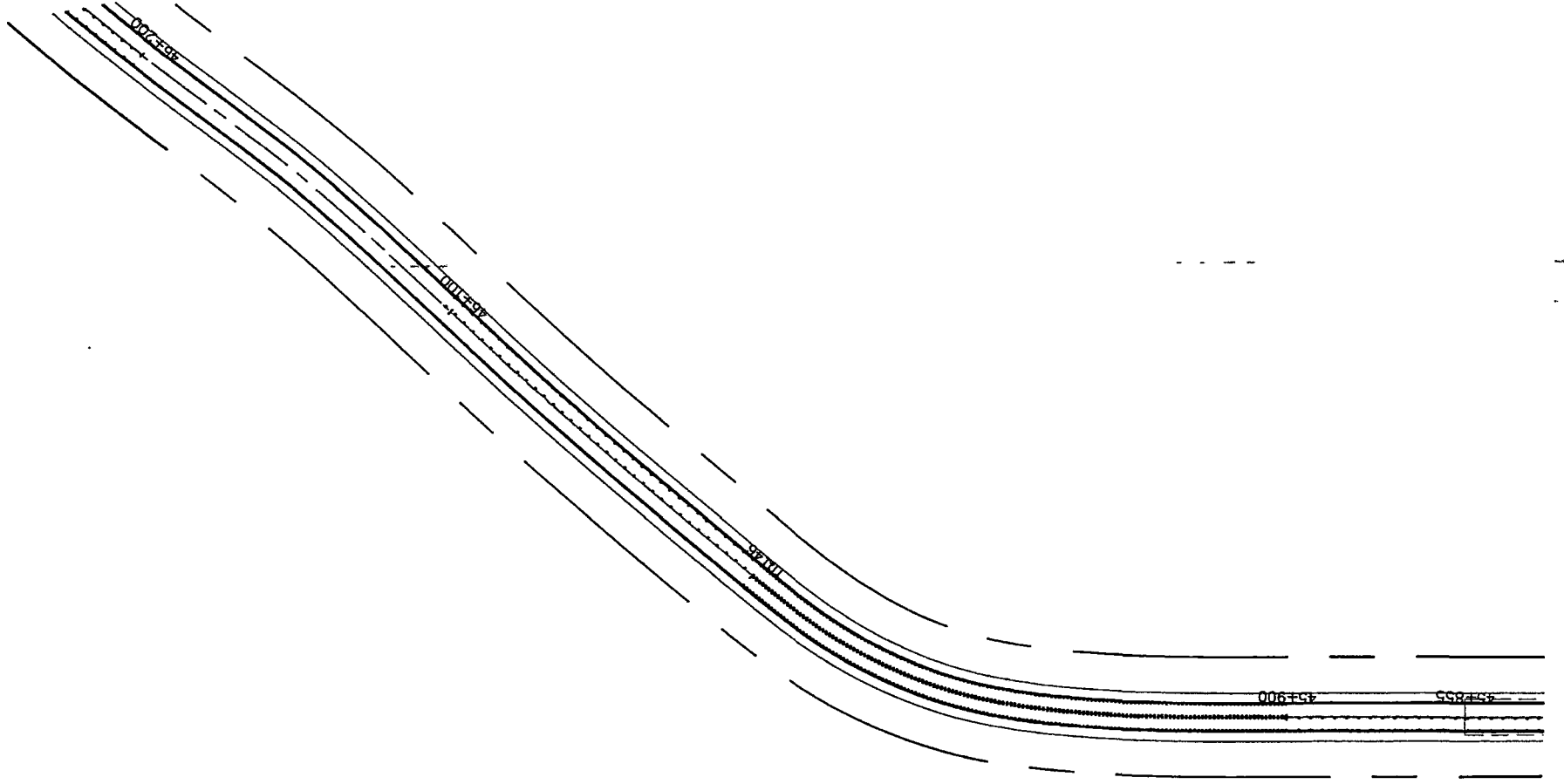

PLAN & DETAIL		
01/10/2018	01/10/2018	01/10/2018
01/10/2018	01/10/2018	01/10/2018

งานวางแบบ		
ประเภทงาน	รายละเอียด	แผ่นที่
		FS
PLAN & DETAIL		
พิกัดทางหลวง 3206 ตอนควบคุม 0200 ตอน หัวคอกา - อุนมัตติ		
ระหว่าง กม.45+500 - กม.47+000 ฝั่งซ้ายทางวิ่ง อุนมัตติ		

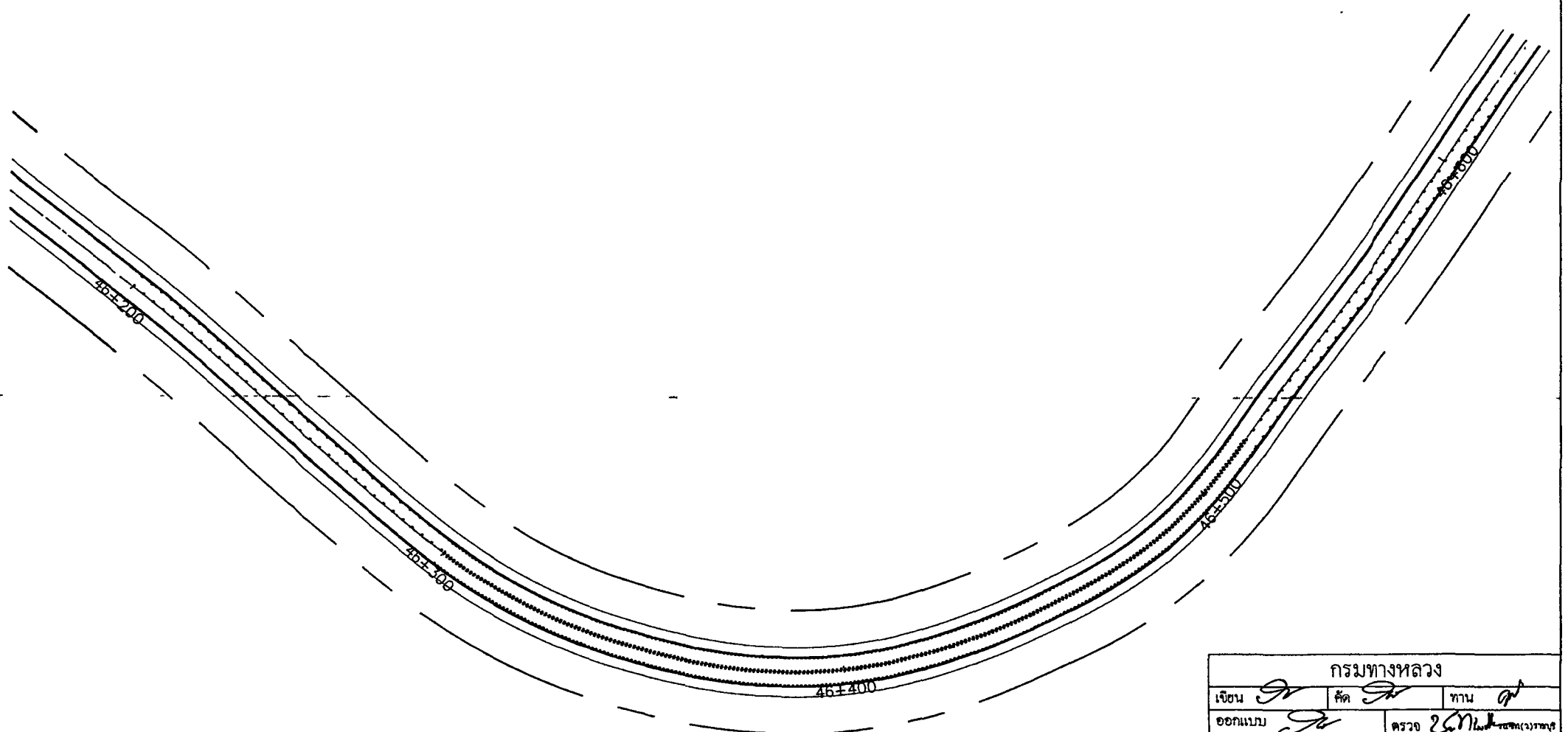

กรมทางหลวง		
เขียน <i>SV</i>	คัด <i>SV</i>	ทาน <i>SV</i>
ออกแบบ <i>SV</i>	ตรวจ <i>SV</i>	ร.อ.ช.(ว)ราชบุรี
เห็นชอบ	<i>SV</i> ร.อ.ช.(ว)ราชบุรี	๒๐/๓๕/๒๕๖๓
อนุมัติ	<i>SV</i> ผอ.ท.ร.ร.บุรี	๒๐/๓๕/๒๕๖๓

งานวางแนว		
แนวทางการวางแนว	รายละเอียด	แผ่นที่ 24
PLAN & DETAIL		
ทางหลวงหมายเลข 2206 ตอนหลวง 0200 ตอน หัวคานา - จอมมิ่ง		
ระหว่าง กม. 45+500 - กม. 47+000 ตำบลห้วยลึก อำเภอป่าซาง จังหวัดลำพูน		

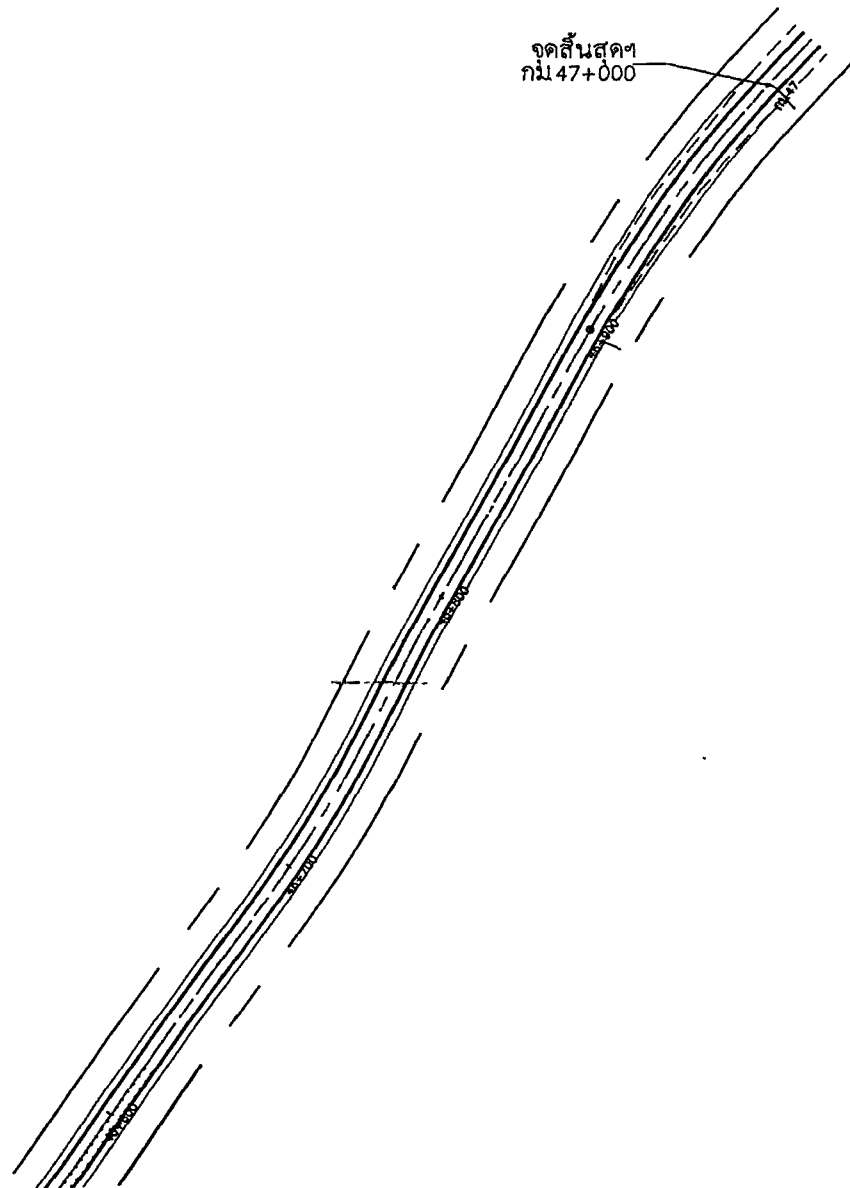

กรมทางหลวง		
เขียน <i>SR</i>	ตัด <i>SR</i>	ทาน <i>SR</i>
ออกแบบ <i>SR</i>	ตรวจ <i>SR</i>	วิศวกร(จ.ร.ร.)
เห็นชอบ	<i>SR</i>	๒๐ ม.ค. ๒๕๕๗
อนุมัติ	<i>SR</i>	๒๐ ม.ค. ๒๕๕๗