

## ร่างรายละเอียดขอบเขตของงานทั้งโครงการ (Terms of Reference : TOR)

### ๑. ข้อมูลเกี่ยวกับโครงการ

๑.๑ ชื่อโครงการ ประกวดราคาจ้างก่อสร้างตามแผนรายประมาณการ โครงการพัฒนาจุดจอดพักรถและสถานีตรวจสอบน้ำหนัก ประจำปี ๒๕๖๗ รหัสงาน ๒๘๒๐๐ กิจกรรมก่อสร้างจุดพักรถเพื่อยกมาตรฐานงานทาง ค่าก่อสร้างที่พักริมทาง ทางหลวงหมายเลข ๑ ตอนควบคุม ๑๑๐๑ ตอน แม่เชียงรายบน - ดอนไชย ที่ กม.๖๐๙+๐๔๒ ด้วยวิธีประกวดราคาอิเล็กทรอนิกส์ (e-bidding)

๑.๒ ความเป็นมา เนื่องจากทางหลวงหมายเลข ๑ เป็นทางหลวงสายหลักของการสัญจรและคมนาคมขนส่ง และยังเป็นเส้นทางสายเศรษฐกิจของภาคเหนือ เพื่อให้ผู้ใช้ทางได้รับความสะดวกและปลอดภัยในการใช้ทาง จึงเห็นควรทำการก่อสร้างจุดพักรถบนทางหลวงสายดังกล่าว

๑.๓ วัตถุประสงค์ กรมทางหลวง โดย แขวงทางหลวงลำปางที่ ๑ มีความประสงค์ จ้างก่อสร้างตามแผนรายประมาณการ โครงการพัฒนาจุดจอดพักรถและสถานีตรวจสอบน้ำหนัก ประจำปี ๒๕๖๗ รหัสงาน ๒๘๒๐๐ กิจกรรมก่อสร้างจุดพักรถเพื่อยกมาตรฐานงานทาง ค่าก่อสร้างที่พักริมทาง ทางหลวงหมายเลข ๑ ตอนควบคุม ๑๑๐๑ ตอน แม่เชียงรายบน - ดอนไชย ที่ กม.๖๐๙+๐๔๒

๑.๔ วงเงินงบประมาณ/วงเงินที่ได้รับจัดสรร ๒๒,๗๐๐,๐๐๐.๐๐ บาท (ยี่สิบสองล้านเจ็ดแสนบาทถ้วน)

### ๒. คุณสมบัติของผู้ยื่นข้อเสนอ

๒.๑ มีความสามารถตามกฎหมาย

๒.๒ ไม่เป็นบุคคลล้มละลาย

๒.๓ ไม่อยู่ระหว่างเลิกกิจการ

๒.๔ ไม่เป็นบุคคลซึ่งอยู่ระหว่างถูกระงับการยื่นข้อเสนอหรือทำสัญญากับหน่วยงานของรัฐไว้ชั่วคราวตามที่ประกาศเผยแพร่ในระบบเครือข่ายสารสนเทศของกรมบัญชีกลาง

๒.๕ ไม่เป็นบุคคลซึ่งถูกระงับชื่อไว้ในบัญชีรายชื่อผู้ทำงานและได้แจ้งเวียนชื่อให้เป็นผู้ทำงานของหน่วยงานของรัฐในระบบเครือข่ายสารสนเทศของกรมบัญชีกลาง ซึ่งรวมถึงนิติบุคคลที่ผู้ทำงานเป็นหุ้นส่วนผู้จัดการ กรรมการผู้จัดการ ผู้บริหาร ผู้มีอำนาจในการดำเนินงานในกิจการของนิติบุคคลนั้นด้วย

๒.๖ มีคุณสมบัติและไม่มีลักษณะต้องห้ามตามที่คณะกรรมการนโยบายการจัดซื้อจัดจ้างและการบริหารพัสดุภาครัฐกำหนดในราชกิจจานุเบกษา

๒.๗ เป็นนิติบุคคล ผู้มีอาชีพรับจ้างงานที่ประกวดราคาอิเล็กทรอนิกส์ดังกล่าว

๒.๘ ไม่เป็นผู้มีผลประโยชน์ร่วมกันกับผู้ยื่นข้อเสนอรายอื่นที่เข้ายื่นข้อเสนอให้แก่ กรมทางหลวง ณ วันประกาศประกวดราคาอิเล็กทรอนิกส์หรือไม่เป็นผู้กระทำการอันเป็นการขัดขวางการแข่งขันราคาอย่างเป็นธรรม ในการเสนอราคาครั้งนี้

๒.๙ ไม่เป็นผู้ได้รับเอกสิทธิ์หรือความคุ้มกัน ซึ่งอาจปฏิเสธไม่ยอมขึ้นศาลไทย เว้นแต่รัฐบาลของผู้ยื่นข้อเสนอได้มีคำสั่งสละเอกสิทธิ์และความคุ้มกันเช่นนั้น

๒.๑๐ เป็นผู้ประกอบการที่ขึ้นทะเบียนงานก่อสร้างสาขา งานก่อสร้างทาง ไม่น้อยกว่าชั้น ๒ ประเภท  
คุณลักษณะเฉพาะอื่น ๆ ไว้กับกรมบัญชีกลาง

๒.๑๑ กิจการร่วมค้าที่ยื่นข้อเสนอในรูปแบบของ "กิจการร่วมค้า" ต้องมีคุณสมบัติดังนี้

กรณีที่ข้อตกลงระหว่างผู้เข้าร่วมค้ากำหนดให้ผู้เข้าร่วมค้ารายใดรายหนึ่งเป็นผู้เข้าร่วมค้าหลัก ข้อ  
ตกลงระหว่างผู้เข้าร่วมค้าจะต้องมีการกำหนดสัดส่วนหน้าที่และความรับผิดชอบในปริมาณงาน สิ่งของ หรือ  
มูลค่าตามสัญญาของผู้เข้าร่วมค้าหลักมากกว่าผู้เข้าร่วมค้ารายอื่นทุกราย

กรณีที่ข้อตกลงระหว่างผู้เข้าร่วมค้ากำหนดให้ผู้เข้าร่วมค้ารายใดรายหนึ่งเป็นผู้เข้าร่วมค้าหลัก  
กิจการร่วมค่านั้นต้องใช้ผลงานของผู้เข้าร่วมค้าหลักรายเดียวเป็นผลงานของกิจการร่วมค้าที่ยื่นข้อเสนอ

สำหรับข้อตกลงระหว่างผู้เข้าร่วมค้าที่ไม่ได้กำหนดให้ผู้เข้าร่วมค้ารายใดรายหนึ่งเป็นผู้เข้าร่วมค้า  
หลักผู้เข้าร่วมค้าทุกรายจะต้องมีคุณสมบัติครบถ้วนตามเงื่อนไขที่กำหนดไว้ในเอกสารเชิญชวน หรือหนังสือ  
เชิญชวน

กรณีที่ข้อตกลงระหว่างผู้เข้าร่วมค้ากำหนดให้ผู้เข้าร่วมค้ารายใดรายหนึ่งเป็นผู้เข้าร่วมค้าหลัก ผู้เข้า  
ร่วมค้าหลักจะต้องเป็นผู้ประกอบการที่ขึ้นทะเบียนงานก่อสร้างสาขา งานก่อสร้างทาง ไม่น้อยกว่าชั้น ๒  
ประเภทคุณลักษณะเฉพาะอื่น ๆ ไว้กับกรมบัญชีกลาง ในส่วนของผู้เข้าร่วมค้าที่ไม่ใช่ผู้เข้าร่วมค้าหลักจะเป็น  
ผู้ประกอบการที่ขึ้นทะเบียนในสาขา งานก่อสร้างทาง ไว้กับกรมบัญชีกลางหรือไม่ก็ได้

สำหรับข้อตกลงระหว่างผู้เข้าร่วมค้าที่ไม่ได้กำหนดให้ผู้เข้าร่วมค้ารายใดเป็นผู้เข้าร่วมค้าหลัก ผู้เข้า  
ร่วมค้าทุกรายจะต้องมีคุณสมบัติครบถ้วนตามเงื่อนไขที่กำหนดไว้ในเอกสารเชิญชวน หรือหนังสือเชิญชวน

กรณีที่ข้อตกลงระหว่างผู้เข้าร่วมค้ากำหนดให้มีการมอบหมายผู้เข้าร่วมค้ารายใดรายหนึ่งเป็นผู้ยื่น  
ข้อเสนอ ในนามกิจการร่วมค้า การยื่นข้อเสนอดังกล่าวไม่ต้องมีหนังสือมอบอำนาจ

สำหรับข้อตกลงระหว่างผู้เข้าร่วมค้าที่ไม่ได้กำหนดให้ผู้เข้าร่วมค้ารายใดเป็นผู้ยื่นข้อเสนอ ผู้เข้าร่วม  
ค้าทุกรายจะต้องลงลายมือชื่อในหนังสือมอบอำนาจให้ผู้เข้าร่วมค้ารายใดรายหนึ่งเป็นผู้ยื่นข้อเสนอในนาม  
กิจการร่วมค้า

๒.๑๒ ผู้ยื่นข้อเสนอต้องลงทะเบียนที่มีข้อมูลถูกต้องครบถ้วนในระบบจัดซื้อจัดจ้างภาครัฐด้วย  
อิเล็กทรอนิกส์ (Electronic Government Procurement : e-GP) ของกรมบัญชีกลาง

๒.๑๓ ผู้ยื่นข้อเสนอต้องไม่ขาดคุณสมบัติตามหลักเกณฑ์การพิจารณาคูณสมบัติผู้มีสิทธิเสนอราคางานจ้าง  
เหมาก่อสร้าง บุรณะ หรือบำรุงทางของกรมทางหลวง

๓. แบบรูปรายการงานก่อสร้างที่จะดำเนินการจ้างก่อสร้าง และเอกสารแนบท้ายอื่น ๆ

เอกสารแนบ ๑ แบบรูปและรายการละเอียด

๔. กำหนดเวลาส่งมอบพัสดุ

ระยะเวลาส่งมอบ ๑๘๐ วัน นับถัดจากวันลงนามในสัญญา

๕. งวดงานและการจ่ายเงิน

กรมทางหลวงจะจ่ายค่าจ้างต่อหน่วยของงานแต่ละรายการที่ได้ทำสำเร็จจริงตามราคาต่อหน่วย ที่กำหนด  
ไว้ในใบแจ้งปริมาณงานและราคา นอกจากในกรณีต่อไปนี้

(๑) เมื่อปริมาณงานที่ทำเสร็จจริงในส่วนที่เกินกว่าร้อยละ ๑๒๕ (หนึ่งร้อยยี่สิบห้า) แต่ไม่เกินร้อยละ ๑๕๐ (หนึ่งร้อยห้าสิบ) ของปริมาณงานที่กำหนดไว้ในสัญญาหรือใบแจ้งปริมาณงานและราคา จะจ่ายให้อัตราร้อยละ ๙๐ (เก้าสิบ) ของราคาต่อหน่วยตามสัญญา

(๒) เมื่อปริมาณงานที่ทำเสร็จจริงในส่วนที่เกินกว่าร้อยละ ๑๕๐ (หนึ่งร้อยห้าสิบ) ของปริมาณงานที่กำหนดไว้ในสัญญาหรือใบแจ้งปริมาณงานและราคา จะจ่ายให้อัตราร้อยละ ๘๓ (แปดสิบสาม) ของราคาต่อหน่วยตามสัญญา

(๓) เมื่อปริมาณงานที่ทำเสร็จจริงน้อยกว่าร้อยละ ๗๕ (เจ็ดสิบห้า) ของปริมาณงานที่กำหนดไว้ในสัญญาหรือใบแจ้งปริมาณงานและราคา จะจ่ายให้ตามราคาต่อหน่วยในสัญญา และจะจ่ายเพิ่มชดเชยเป็นค่า overhead และ mobilization สำหรับงานรายการนั้น ในอัตราร้อยละ ๑๗ (สิบเจ็ด) ของผลต่างระหว่างปริมาณงานทั้งหมดของงานรายการนั้นตามสัญญาโดยประมาณ กับปริมาณงานที่ทำเสร็จจริงคูณด้วยราคาต่อหน่วยตามสัญญา ทั้งนี้ การจ่ายเงินเพิ่มชดเชยเป็นค่า Overhead และ Mobilization ดังกล่าว ผู้ว่าจ้างจะจ่ายให้แก่ผู้รับจ้างในงวดสุดท้ายของการจ่ายเงินค่างานตามสัญญา

(๔) กรมทางหลวงจะจ่ายเงินที่เพิ่มขึ้นตาม (๑) และ (๒) ดังกล่าวข้างต้น ในงวดสุดท้ายของการจ่ายเงินหรือก่อนงวดสุดท้ายของการจ่ายเงิน ตามที่กรมทางหลวงจะพิจารณาตามที่เห็นสมควร เว้นแต่กรณีที่กรมพิจารณาเห็นว่าปริมาณงานที่ทำเสร็จจริงดังกล่าว มิได้มีส่วนเกี่ยวข้องกับงานอื่นที่เหลือ อีกทั้งงานที่เหลืออยู่ก็มิได้มีผลกระทบต่อจ่ายเงินค่างานที่แล้วเสร็จจริงในงวดดังกล่าว ทั้งนี้ กรมทางหลวง อาจจ่ายเงินที่เพิ่มขึ้นให้แก่ผู้รับจ้างพร้อมกับการจ่ายเงินค่างานงวดนั้น ๆ และการพิจารณาว่างานใดอยู่ในหลักเกณฑ์ดังกล่าวหรือไม่เป็นดุลพินิจโดยเด็ดขาดของกรมทางหลวง

กรมทางหลวงจะจ่ายเงินค่าจ้างให้แก่ผู้รับจ้างเป็นรายเดือนตามเนื้องานที่ทำเสร็จจริงเมื่อ กรมทางหลวงหรือเจ้าหน้าที่ของ กรมทางหลวง ได้ทำการตรวจสอบผลงานที่ทำเสร็จแล้ว และปรากฏว่าเป็นที่พอใจตรงตามข้อกำหนดแห่งสัญญาทุกประการ กรมทางหลวง จะออกหนังสือรับรองการรับมอบงานนั้นไว้ให้แก่ผู้รับจ้าง

การจ่ายเงินงวดสุดท้ายจะจ่ายให้เมื่องานทั้งหมดตามสัญญาได้แล้วเสร็จทุกประการ /

## ๖. หลักเกณฑ์ในการพิจารณาคัดเลือกข้อเสนอ

ในการพิจารณาคัดเลือกผู้ชนะการยื่นข้อเสนอ กรมทางหลวง จะพิจารณาดัดสินโดยใช้หลักเกณฑ์ราคา

## ๗. อัตราค่าปรับ

๗.๑ กรณีที่ผู้รับจ้างนำงานที่รับจ้างไปจ้างช่วงให้ผู้อื่นทำอีกทอดหนึ่งโดยไม่ได้รับอนุญาตจาก กรมทางหลวง จะกำหนดค่าปรับสำหรับการฝ่าฝืนดังกล่าวเป็นจำนวนร้อยละ ๑๒ ของวงเงินจ้างช่วงนั้น

๗.๒ กรณีที่ผู้รับจ้างปฏิบัติผิดสัญญาจ้าง กรมทางหลวง จะกำหนดค่าปรับเป็นรายวันในอัตราร้อยละ ๐.๒๕ ของราคางาน

## ๘. การกำหนดระยะเวลารับประกันความชำรุดบกพร่อง

ผู้ชนะการเสนอราคาจะต้องรับประกันความชำรุดบกพร่องของงานจ้างที่เกิดขึ้นภายในระยะเวลาไม่น้อยกว่า รายละเอียดตามรายการงานและเงื่อนไขที่ผู้รับจ้างต้องรับผิดชอบในความชำรุดบกพร่องของงานจ้างหรือ

ความเสียหายภายในกำหนดเวลา นับถัดจากวันที่กรมทางหลวง ได้รับมอบงานโดยจะต้องจัดการซ่อมแซมแก้ไข ให้ใช้การได้ดีดังเดิมภายใน ๑๕ วัน นับถัดจากวันที่ได้รับแจ้งความชำรุดบกพร่อง

#### ๙. การจ่ายเงินล่วงหน้า

ผู้ยื่นข้อเสนอมีสิทธิเสนอขอรับเงินล่วงหน้า ในอัตราไม่เกินร้อยละ ๑๕ ของราคาค่าจ้างทั้งหมด แต่ทั้งนี้จะต้องส่งมอบหลักประกันเงินล่วงหน้า เป็นพันธบัตรรัฐบาลไทย หรือหนังสือค้ำประกัน หรือหนังสือค้ำประกันอิเล็กทรอนิกส์ของธนาคารภายในประเทศตามแบบที่กรมบัญชีกลางกำหนด ให้แก่ กรมทางหลวง ก่อนการรับเงินล่วงหน้า

#### ๑๐. การหักเงินประกันผลงาน

ในการจ่ายเงินแต่ละงวด ผู้ว่าจ้างจะหักเงินจำนวนร้อยละ ๑๐ ของเงินที่ต้องจ่ายในงวดนั้นเพื่อเป็นประกันผลงาน ในกรณีที่เงินประกันผลงานจะต้องถูกหักไว้ทั้งสิ้นไม่ต่ำกว่า ๖ เดือน (สำหรับสัญญาที่เป็นราคาต่อหน่วย) หรือจำนวน - บาท (สำหรับสัญญาที่เป็นราคาเหมารวม) ผู้รับจ้างมีสิทธิที่จะขอเงินประกันผลงานคืน โดยผู้รับจ้างจะต้องวางหนังสือค้ำประกันของธนาคาร ซึ่งออกโดยธนาคารภายในประเทศมาวางไว้ต่อผู้ว่าจ้างเพื่อเป็นหลักประกันแทนก็ได้

ผู้ว่าจ้างจะคืนเงินประกันผลงาน และ/หรือหนังสือค้ำประกันของธนาคารดังกล่าว ตามวรรคหนึ่งให้แก่ผู้รับจ้างพร้อมกับการจ่ายเงินงวดสุดท้าย

#### ๑๑. การปรับราคาค่างานก่อสร้าง

การปรับราคาค่างานก่อสร้างตามหลักสูตรการปรับราคาตั้งระบุในเอกสารแนบท้าย จะนำมาใช้ในกรณีที่ค่างานก่อสร้างลดลงหรือเพิ่มขึ้น โดยวิธีการต่อไปนี้

ตามเงื่อนไข หลักเกณฑ์ สูตรและวิธีคำนวณที่ใช้กับสัญญาแบบปรับราคาได้ตามมติคณะรัฐมนตรีเมื่อวันที่ ๒๒ สิงหาคม ๒๕๓๒ เรื่อง การพิจารณาช่วยเหลือผู้ประกอบการอาชีพงานก่อสร้าง ตามหนังสือสำนักเลขาธิการคณะรัฐมนตรี ที่ นร ๐๒๐๓/ว ๑๐๙ ลงวันที่ ๒๔ สิงหาคม ๒๕๓๒

สูตรการปรับราคา (สูตรค่า K) จะต้องคงที่ที่ระดับที่กำหนดไว้ในสัญญา หรือภายในระยะเวลาที่ กรมทางหลวง ได้ขยายออกไป โดยจะใช้สูตรของทางราชการที่ได้ระบุไว้ในเอกสารแนบท้าย

#### ๑๒. มาตรฐานฝีมือช่าง

เมื่อกรมทางหลวงได้คัดเลือกผู้ยื่นข้อเสนอรายใดให้เป็นผู้รับจ้างและได้ตกลงจ้างก่อสร้าง ตามประกาศนี้แล้วผู้ยื่นข้อเสนอจะต้องตกลงว่าในการปฏิบัติงานก่อสร้างดังกล่าว ผู้ยื่นข้อเสนอจะต้องมีและ ใช้ผู้ผ่านการทดสอบมาตรฐานฝีมือช่างหรือผู้ผ่านการทดสอบมาตรฐานฝีมือช่างจาก คณะกรรมการกำหนดมาตรฐานและทดสอบฝีมือแรงงาน หรือสถาบันของทางราชการอื่น หรือสถาบันเอกชนที่ทางราชการรับรอง หรือผู้มีวุฒิบัตรระดับ ปวช. ปวส. และ ปวท.หรือเทียบเท่าจากสถาบันการศึกษาที่ ก.พ. รับรองให้เข้ารับราชการได้ ในอัตราไม่ต่ำกว่าร้อยละ ๑๐ ของแต่ละสาขาช่างแต่จะต้องมีจำนวนช่างอย่างน้อย ๑ คน ในแต่ละสาขาช่าง ดังต่อไปนี้

๑๒.๑ ช่างก่อสร้าง หรือช่างโยธา หรือช่างสำรวจ

#### ๑๓. งานตามประกาศประกวดราคาจ้าง นี้

๑๓.๑ ( ) ได้รับจัดสรรงบประมาณรายจ่ายประจำปี พ.ศ. ๒๕๖๗ แล้ว

๑๓.๒ ( / ) ยังไม่ได้รับจัดสรรเงินงบประมาณประจำปี พ.ศ. ๒๕๖๗ /

อนึ่ง การจัดซื้อจัดจ้างครั้งนี้ จะมีการลงนามในสัญญาหรือข้อตกลงเป็นหนังสือได้ต่อเมื่อพระราชบัญญัติงบประมาณรายจ่ายประจำปีงบประมาณ พ.ศ. ๒๕๖๗ มีผลใช้บังคับและได้รับจัดสรรงบประมาณรายจ่ายประจำปีงบประมาณ พ.ศ. ๒๕๖๗ จากสำนักงบประมาณแล้ว และกรณีที่หน่วยงานของรัฐ ไม่ได้รับการจัดสรรงบประมาณเพื่อการจัดซื้อจัดจ้างในครั้งดังกล่าว หน่วยงานของรัฐสามารถยกเลิกการจัดซื้อจัดจ้างได้ /

**๑๔. รายละเอียดและข้อกำหนดอื่น ที่นำมาใช้ในการควบคุมงานก่อสร้าง ดังนี้**

๑๔.๑ รายการละเอียดและข้อกำหนดการก่อสร้างทางหลวง เล่มที่ ๑ /

๑๔.๒ มาตรฐาน ทล.- ม. ๑๐๒/๒๕๓๒, ทล.- ม. ๒๐๕/๒๕๓๒, ทล.- ม. ๒๑๑/๒๕๓๓,

ทล.- ม. ๓๐๘/๒๕๖๕ /

๑๔.๓ รายละเอียดและข้อกำหนดการจัดทำเครื่องหมายจราจรบนผิวทาง (การตีเส้น ลูกศร ขีดเขียนข้อความ) กรมทางหลวง ฉบับเดือน กรกฎาคม ๒๕๕๑ /

๑๔.๔ คู่มือเครื่องหมายควบคุมการจราจรภาค ๒ เครื่องหมายจราจร (Markings) ฉบับปี พ.ศ. ๒๕๓๓ /

๑๔.๕ คู่มือเครื่องหมายควบคุมการจราจรในงานก่อสร้าง งานบูรณะ และงานบำรุงรักษาทางหลวงแผ่นดินของกรมทางหลวง คู่มือเล่มที่ ๓ ฉบับปี พ.ศ. ๒๕๖๑ /

๑๔.๖ แบบมาตรฐานสำหรับการก่อสร้างทางหลวง (STANDARD DRAWINGS FOR HIGHWAY DESIGN AND CONSTRUCTION, ๒๐๑๕ REVISION) ฉบับล่าสุด กรมทางหลวง /

๑๔.๗ ข้อกำหนดและมาตรฐานทั่วไป งานติดตั้งไฟฟ้าแสงสว่างบนทางหลวง /

๑๔.๘ แบบแปลน /

๑๔.๙ รายละเอียดปริมาณงานแนบท้ายประกาศราคาจ้าง /

๑๔.๑๐ รายการงานและเงื่อนไขที่ผู้รับจ้างต้องรับผิดชอบในความชำรุดบกพร่องของงานจ้าง หรือความเสียหายภายในกำหนดเวลา /

๑๔.๑๑ แผนการใช้พัสดุที่ผลิตภายในประเทศและแผนการใช้เหล็กที่ผลิตภายในประเทศ /

๑๔.๑๒ เงื่อนไขการเสนอแผนการทำงาน /

๑๔.๑๓ เงื่อนไขในการดำเนินการจัดหาและติดตั้งแผ่นป้ายเกี่ยวกับงานจ้างก่อสร้าง /

๑๔.๑๔ หลักเกณฑ์การพิจารณาคุณสมบัติผู้มีสิทธิเสนอราคางานจ้างเหมาก่อสร้าง บูรณะ หรือบำรุงทางของกรมทางหลวง /

๑๔.๑๕ แนวทางปฏิบัติในการติดตั้งแผ่นป้ายแสดงรายละเอียดเกี่ยวกับงานก่อสร้างของทางราชการ /

๑๔.๑๖ แนวทางการพิจารณาขยายอายุสัญญาหรือการงดหรือลดค่าปรับงานจ้างเหมาของกรมทางหลวง (สิงหาคม ๒๕๖๑)

(ลงชื่อ).....ประธานกรรมการ

(นายสุรพงศ์ สุทนะ) รอ.ขท.(ป) ลำปางที่ ๑

(ลงชื่อ).....กรรมการ  
(นายราเชนทร์ ชัยศักดิ์) วิศวกรโยธาปฏิบัติการ

(ลงชื่อ).....กรรมการ  
(นางสาวสิรินันท์ ชุมภูสบเฟื่อง) เจ้าพนักงานพัสดุชำนาญงาน

เห็นชอบ

(ลงชื่อ).....  
(นายโสภณ วีระวัฒนยิ่งยง)  
ผอ.ขท.ลำปางที่ ๑



## ประกาศกรมทางหลวง

เรื่อง ประกวดราคาจ้างก่อสร้างตามแผนรายประมาณการ โครงการพัฒนาจุดจอดพักรถและสถานีตรวจ  
สอบน้ำหนัก ประจำปี ๒๕๖๗ รหัสงาน ๒๘๒๐๐ กิจกรรมก่อสร้างจุดพักรถเพื่อยกมาตรฐานงานทาง ค่า  
ก่อสร้างที่พักริมทาง ทางหลวงหมายเลข ๑ ตอนควบคุม ๑๑๐๑ ตอน แม่เชียงรายบน - ดอนไชย ที่ กม.  
๖๐๙+๐๔๒ ด้วยวิธีประกวดราคาอิเล็กทรอนิกส์ (e-bidding)

กรมทางหลวง โดย แขวงทางหลวงลำปางที่ ๑ มีความประสงค์จะประกวดราคาจ้างก่อสร้าง  
ตามแผนรายประมาณการ โครงการพัฒนาจุดจอดพักรถและสถานีตรวจสอบน้ำหนัก ประจำปี ๒๕๖๗ รหัส  
งาน ๒๘๒๐๐ กิจกรรมก่อสร้างจุดพักรถเพื่อยกมาตรฐานงานทาง ค่าก่อสร้างที่พักริมทาง ทางหลวงหมายเลข  
๑ ตอนควบคุม ๑๑๐๑ ตอน แม่เชียงรายบน - ดอนไชย ที่ กม.๖๐๙+๐๔๒ ด้วยวิธีประกวดราคา  
อิเล็กทรอนิกส์ (e-bidding) ราคากลางของงานจ้างก่อสร้าง ในการประกวดราคาครั้งนี้ เป็นเงินทั้งสิ้น  
๒๑,๖๖๗,๔๙๓.๙๐ บาท (ยี่สิบเอ็ดล้านหกแสนหกหมื่นเจ็ดพันสี่ร้อยเก้าสิบสามบาทเก้าสิบสตางค์) ตาม  
รายการ ดังนี้

โครงการพัฒนาจุดจอดพักรถ และสถานีตรวจสอบน้ำหนัก ประจำปี ๒๕๖๗ รหัสงาน ๒๘๒๐๐ กิจกรรมก่อสร้างจุด พักรถเพื่อยกมาตรฐานงานทาง ค่าก่อสร้างที่พักริมทาง ทางหลวงหมายเลข ๑ ตอน ควบคุม ๑๑๐๑ ตอน แม่ เชียงรายบน - ดอนไชย ที่ กม. ๖๐๙+๐๔๒	จำนวน	๑	งาน
--	-------	---	-----

ผู้ยื่นข้อเสนอจะต้องมีคุณสมบัติ ดังต่อไปนี้

๑. มีความสามารถตามกฎหมาย
๒. ไม่เป็นบุคคลล้มละลาย

๓. ไม่อยู่ระหว่างเลิกกิจการ

๔. ไม่เป็นบุคคลซึ่งอยู่ระหว่างถูกระงับการยื่นข้อเสนอหรือทำสัญญากับหน่วยงานของรัฐไว้ชั่วคราว เนื่องจากเป็นผู้ที่ไม่ผ่านเกณฑ์การประเมินผลการปฏิบัติงานของผู้ประกอบการตามระเบียบ ที่ รัฐมนตรีว่าการกระทรวงการคลังกำหนดตามที่ประกาศเผยแพร่ในระบบเครือข่ายสารสนเทศของกรมบัญชีกลาง

๕. ไม่เป็นบุคคลซึ่งถูกระบุชื่อไว้ในบัญชีรายชื่อผู้ทำงานและได้แจ้งเวียนชื่อให้เป็นผู้ทำงานของหน่วยงานของรัฐในระบบเครือข่ายสารสนเทศของกรมบัญชีกลาง ซึ่งรวมถึงนิติบุคคลที่ผู้ทำงานเป็นหุ้นส่วนผู้จัดการ กรรมการผู้จัดการ ผู้บริหาร ผู้มีอำนาจในการดำเนินงานในกิจการของนิติบุคคลนั้นด้วย

๖. มีคุณสมบัติและไม่มีลักษณะต้องห้ามตามที่คณะกรรมการนโยบายการจัดซื้อจัดจ้างและการบริหารพัสดุภาครัฐกำหนดในราชกิจจานุเบกษา

๗. เป็นนิติบุคคลผู้มีอาชีพรับจ้างงานที่ประกวดราคาอิเล็กทรอนิกส์ดังกล่าว

๘. ไม่เป็นผู้มีผลประโยชน์ร่วมกันกับผู้ยื่นข้อเสนอรายอื่นที่เข้ายื่นข้อเสนอให้แก่กรมทางหลวง ณ วันประกาศประกวดราคาอิเล็กทรอนิกส์ หรือไม่เป็นผู้กระทำการอันเป็นการขัดขวางการแข่งขันราคาอย่างเป็นธรรม ในการประกวดราคาอิเล็กทรอนิกส์ครั้งนี้

๙. ไม่เป็นผู้ได้รับเอกสิทธิ์หรือความคุ้มกัน ซึ่งอาจปฏิเสธไม่ยอมขึ้นศาลไทย เว้นแต่รัฐบาลของผู้ยื่นข้อเสนอได้มีคำสั่งสละเอกสิทธิ์และความคุ้มกันเช่นนั้น

๑๐. เป็นผู้ประกอบการที่ขึ้นทะเบียนงานก่อสร้างสาขา งานก่อสร้างทาง ไม่น้อยกว่า ชั้น ๒ ประเภทคุณลักษณะเฉพาะอื่น ๆ ไว้กับกรมบัญชีกลาง

๑๑. ผู้ยื่นข้อเสนอที่ยื่นข้อเสนอในรูปแบบของ "กิจการร่วมค้า" ต้องมีคุณสมบัติดังนี้

กรณีที่ข้อตกลงระหว่างผู้เข้าร่วมค้ากำหนดให้ผู้เข้าร่วมค้ารายใดรายหนึ่งเป็นผู้เข้าร่วมค้าหลัก ข้อตกลงระหว่างผู้เข้าร่วมค้าจะต้องมีการกำหนดสัดส่วนหน้าที่และความรับผิดชอบในปริมาณงาน สิ่งของ หรือมูลค่าตามสัญญาของผู้เข้าร่วมค้าหลักมากกว่าผู้เข้าร่วมค้ารายอื่นทุกราย

กรณีที่ข้อตกลงระหว่างผู้เข้าร่วมค้ากำหนดให้ผู้เข้าร่วมค้ารายใดรายหนึ่งเป็นผู้เข้าร่วมค้าหลัก กิจการร่วมค้านั้นต้องใช้ผลงานของผู้เข้าร่วมค้าหลักรายเดียวเป็นผลงานของกิจการร่วมค้าที่ยื่นข้อเสนอ

สำหรับข้อตกลงระหว่างผู้เข้าร่วมค้าที่ไม่ได้กำหนดให้ผู้เข้าร่วมค้ารายใดเป็นผู้เข้าร่วมค้าหลัก ผู้เข้าร่วมค้าทุกรายจะต้องมีคุณสมบัติครบถ้วนตามเงื่อนไขที่กำหนดไว้ในเอกสารเชิญชวน หรือหนังสือเชิญชวน

กรณีที่ข้อตกลงระหว่างผู้เข้าร่วมค้ากำหนดให้ผู้เข้าร่วมค้ารายใดรายหนึ่งเป็นผู้เข้าร่วมค้าหลัก ผู้เข้าร่วมค้าหลักจะต้องเป็นผู้ประกอบการที่ขึ้นทะเบียนงานก่อสร้างสาขา งานก่อสร้างทาง ไม่น้อยกว่าชั้น ๒ ประเภทคุณลักษณะเฉพาะอื่น ๆ ไว้กับกรมบัญชีกลาง ในส่วนของผู้เข้าร่วมค้าที่ไม่ใช่ผู้เข้าร่วมค้าหลักจะเป็นผู้ประกอบการที่ขึ้นทะเบียนในสาขา งานก่อสร้างทาง ไว้กับกรมบัญชีกลางหรือไม่ก็ได้

สำหรับข้อตกลงระหว่างผู้เข้าร่วมค้าที่ไม่ได้กำหนดให้ผู้เข้าร่วมค้ารายใดเป็นผู้เข้าร่วมค้า

หลัก ผู้เข้าร่วมค้าทุกรายจะต้องมีคุณสมบัติครบถ้วนตามเงื่อนไขที่กำหนดไว้ในเอกสารเชิญชวน หรือหนังสือเชิญชวน

กรณีที่ข้อตกลงระหว่างผู้เข้าร่วมค้ากำหนดให้มีการมอบหมายผู้เข้าร่วมค้ารายใดรายหนึ่งเป็นผู้ยื่นข้อเสนอ ในนามกิจการร่วมค้า การยื่นข้อเสนอดังกล่าวไม่ต้องมีหนังสือมอบอำนาจ

สำหรับข้อตกลงระหว่างผู้เข้าร่วมค้าที่ไม่ได้กำหนดให้ผู้เข้าร่วมค้ารายใดเป็นผู้ยื่นข้อเสนอ ผู้เข้าร่วมค้าทุกรายจะต้องลงลายมือชื่อในหนังสือมอบอำนาจให้ผู้เข้าร่วมค้ารายใดรายหนึ่งเป็นผู้ยื่นข้อเสนอในนามกิจการร่วมค้า

๑๒. ผู้ยื่นข้อเสนอต้องลงทะเบียนที่มีข้อมูลถูกต้องครบถ้วนในระบบจัดซื้อจัดจ้างภาครัฐด้วยอิเล็กทรอนิกส์ (Electronic Government Procurement : e-GP) ของกรมบัญชีกลาง

๑๓. ผู้ยื่นข้อเสนอต้องไม่ขาดคุณสมบัติตามหลักเกณฑ์การพิจารณาคุณสมบัติผู้มีสิทธิเสนอราคางานจ้างเหมาก่อสร้าง บูรณะ หรือบำรุงทางของกรมทางหลวง

ผู้ยื่นข้อเสนอต้องยื่นข้อเสนอและเสนอราคาทางระบบจัดซื้อจัดจ้างภาครัฐด้วยอิเล็กทรอนิกส์ ในวันที่            ระหว่างเวลา            น. ถึง            น.

ผู้สนใจต้องการทราบรายละเอียดเพิ่มเติมเกี่ยวกับสถานที่หรือร่างรายละเอียดขอบเขตของงานทั้งโครงการ โปรดสอบถามมายัง กรมทางหลวง โดย แขวงทางหลวงลำปางที่ ๑ ผ่านทางอีเมล [doh0141@doh.go.th](mailto:doh0141@doh.go.th) หรือช่องทางตามที่กรมบัญชีกลางกำหนดภายในวันที่            โดย กรมทางหลวง โดย แขวงทางหลวงลำปางที่ ๑ จะชี้แจงรายละเอียดดังกล่าวผ่านทางเว็บไซต์ [www.doh.go.th](http://www.doh.go.th) และ [www.gprocurement.go.th](http://www.gprocurement.go.th) ในวันที่

งานตามประกาศประกวดราคาจ้างด้วยวิธีประกวดราคาอิเล็กทรอนิกส์ (e-bidding) นี้

( ) ได้รับความจัดสรรงบประมาณรายจ่ายประจำปี พ.ศ. ๒๕๖๗ แล้ว

( / ) ยังไม่ได้รับความจัดสรรเงินงบประมาณประจำปี พ.ศ. ๒๕๖๗ ✓

อนึ่ง การจัดซื้อจัดจ้างครั้งนี้ จะมีการลงนามในสัญญาหรือข้อตกลงเป็นหนังสือได้ต่อเมื่อ พระราชบัญญัติงบประมาณรายจ่ายประจำปีงบประมาณ พ.ศ. ๒๕๖๗ มีผลใช้บังคับและได้รับความจัดสรรงบประมาณรายจ่ายประจำปีงบประมาณ พ.ศ. ๒๕๖๗ จากสำนักงบประมาณแล้ว และกรณีที่หน่วยงานของรัฐไม่ได้รับการจัดสรรงบประมาณเพื่อการจัดซื้อจัดจ้างในครั้งดังกล่าว หน่วยงานของรัฐสามารถยกเลิกการจัดซื้อจัดจ้างได้

ประกาศ ณ วันที่            เมษายน พ.ศ. ๒๕๖๗

(นายโสภณ วีระวัฒนยิ่งยง)

ผู้อำนวยการแขวงทางหลวงลำปางที่ ๑

หมายเหตุ ผู้ประกอบการสามารถจัดเตรียมเอกสารประกอบการเสนอราคา (เอกสารส่วนที่ ๑ และเอกสารส่วนที่ ๒) ในระบบ e-GP ได้ตั้งแต่วันที่ประกาศจนถึงวันเสนอราคา

เอกสารแนบท้ายเอกสารประกวดราคา แบบรูปรายการละเอียด ให้ผู้เสนอราคาดาวน์โหลดได้ที่เว็บไซต์ [www.doh.go.th](http://www.doh.go.th) ดังนี้

- (๑) รายการละเอียดและข้อกำหนดการก่อสร้างทางหลวง เล่มที่ ๑ ✓
- (๒) มาตรฐาน ทล.- ม. ๑๐๒/๒๕๓๒, ทล.- ม. ๒๐๕/๒๕๓๒, ทล.- ม. ๒๑๑/๒๕๓๓, ทล.- ม. ๓๐๙/๒๕๖๕ ✓
- (๓) รายละเอียดและข้อกำหนดการจัดทำเครื่องหมายจราจรบนผิวทาง (การตีเส้น ลูกศร ขีดเขียนข้อความ) กรมทางหลวง ฉบับเดือน กรกฎาคม ๒๕๕๑ ✓
- (๔) คู่มือเครื่องหมายควบคุมการจราจรภาค ๒ เครื่องหมายจราจร (Markings) ฉบับปี พ.ศ. ๒๕๓๓ ✓
- (๕) คู่มือเครื่องหมายควบคุมการจราจรในงานก่อสร้าง งานบูรณะ และงานบำรุงรักษาทางหลวงแผ่นดินของกรมทางหลวง คู่มือเล่มที่ ๓ ฉบับปี พ.ศ. ๒๕๖๑ ✓
- (๖) ข้อกำหนดและมาตรฐานทั่วไป งานติดตั้งไฟฟ้าแสงสว่างบนทางหลวง ✓
- (๗) แบบมาตรฐานสำหรับการก่อสร้างทางหลวง (STANDARD DRAWINGS FOR HIGHWAY DESIGN AND CONSTRUCTION, ๒๐๑๕ REVISION) ฉบับล่าสุด กรมทางหลวง ✓



เอกสารประกวดราคาจ้างก่อสร้างด้วยการประกวดราคาอิเล็กทรอนิกส์ (e-bidding)

เลขที่

ประกวดราคาจ้างก่อสร้างตามแผนรายประมาณการ โครงการพัฒนาจุดจอดพักรถและสถานีตรวจสอบ  
น้ำหนัก ประจำปี ๒๕๖๗ รหัสงาน ๒๘๒๐๐ กิจกรรมก่อสร้างจุดพักรถเพื่อยกมาตรฐานงานทาง ค่า  
ก่อสร้างที่พักริมทาง ทางหลวงหมายเลข ๑ ตอนควบคุม ๑๑๐๑ ตอน แม่เชียงใหม่ - ดอนไชย ที่ กม.  
๖๐๙+๐๔๒ ด้วยวิธีประกวดราคาอิเล็กทรอนิกส์ (e-bidding)

ตามประกาศ กรมทางหลวง

ลงวันที่ เมษายน ๒๕๖๗

กรมทางหลวง โดย แขวงทางหลวงลำปางที่ ๑ ซึ่งต่อไปนี้เรียกว่า "กรม" มีความประสงค์จะ  
ประกวดราคาจ้างก่อสร้างตามแผนรายประมาณการ โครงการพัฒนาจุดจอดพักรถและสถานีตรวจสอบ  
น้ำหนัก ประจำปี ๒๕๖๗ รหัสงาน ๒๘๒๐๐ กิจกรรมก่อสร้างจุดพักรถเพื่อยกมาตรฐานงานทาง ค่าก่อสร้างที่  
พักริมทาง ทางหลวงหมายเลข ๑ ตอนควบคุม ๑๑๐๑ ตอน แม่เชียงใหม่ - ดอนไชย ที่ กม.๖๐๙+๐๔๒  
ด้วยวิธีประกวดราคาอิเล็กทรอนิกส์ (e-bidding) โดยมีข้อแนะนำและข้อกำหนดดังต่อไปนี้

๑. เอกสารแนบท้ายเอกสารประกวดราคาอิเล็กทรอนิกส์

๑.๑ ร่างรายละเอียดขอบเขตของงานทั้งโครงการ (Terms of Reference : TOR)

(๑) รายการละเอียดและข้อกำหนดการก่อสร้างทางหลวง เล่มที่ ๑

(๒) มาตรฐาน ทล.- ม. ๑๐๒/๒๕๓๒, ทล.- ม. ๒๐๕/๒๕๓๒,

ทล.- ม. ๒๑๑/๒๕๓๓, ทล.- ม. ๓๐๙/๒๕๖๕

(๓) รายละเอียดและข้อกำหนดการจัดทำเครื่องหมายจราจรบนผิวทาง (การ  
ตีเส้น ลูกศร ขีดเขียนข้อความ) กรมทางหลวง ฉบับเดือน กรกฎาคม ๒๕๕๑

(๔) คู่มือเครื่องหมายควบคุมการจราจรภาค ๒ เครื่องหมายจราจร  
(Markings) ฉบับปี พ.ศ. ๒๕๓๓

(๕) คู่มือเครื่องหมายควบคุมการจราจรในงานก่อสร้าง งานบูรณะ และงานบำรุง  
รักษาทางหลวงแผ่นดินของกรมทางหลวง คู่มือเล่มที่ ๓ ฉบับปี พ.ศ. ๒๕๖๑

(๖) ข้อกำหนดและมาตรฐานทั่วไป งานติดตั้งไฟฟ้าแสงสว่างบนทางหลวง

(๗) แบบมาตรฐานสำหรับการก่อสร้างทางหลวง (STANDARD DRAWINGS  
FOR HIGHWAY DESIGN AND CONSTRUCTION, ๒๐๑๕ REVISION) ฉบับล่าสุด กรมทางหลวง

๑.๒ แบบใบเสนอราคาที่กำหนดไว้ในระบบจัดซื้อจัดจ้างภาครัฐด้วยอิเล็กทรอนิกส์

- ๑.๓ แบบสัญญาจ้างก่อสร้าง
- ๑.๔ แบบหนังสือค้ำประกัน
- (๑) หลักประกันการเสนอราคา
- (๒) หลักประกันสัญญา
- (๓) หลักประกันการรับเงินค่าจ้างล่วงหน้า
- (๔) หลักประกันผลงาน
- ๑.๕ สูตรการปรับราคา
- ๑.๖ บทนิยาม
- (๑) ผู้ที่มีผลประโยชน์ร่วมกัน
- (๒) การขัดขวางการแข่งขันอย่างเป็นธรรม
- ๑.๗ แบบบัญชีเอกสารที่กำหนดไว้ในระบบจัดซื้อจัดจ้างภาครัฐด้วยอิเล็กทรอนิกส์
- (๑) บัญชีเอกสารส่วนที่ ๑
- (๒) บัญชีเอกสารส่วนที่ ๒
- ๑.๘ แผนการใช้วัสดุที่ผลิตภายในประเทศและแผนการใช้เหล็กที่ผลิตภายในประเทศ
- ๑.๙ แผนการทำงาน
- ๑.๑๐ รายละเอียดปริมาณงานแนบท้ายประกาศราคาจ้าง
- ๑.๑๑ รายงานงานและเงื่อนไขที่ผู้รับจ้างต้องรับผิดชอบในความชำรุดบกพร่องของงานจ้างหรือความเสียหายภายในกำหนดเวลา
- ๑.๑๒ เงื่อนไขการเสนอแผนการทำงาน
- ๑.๑๓ เงื่อนไขในการดำเนินการจัดหาและติดตั้งแผ่นป้ายเกี่ยวกับงานจ้างก่อสร้าง
- ๑.๑๔ หลักเกณฑ์การพิจารณาคุณสมบัติผู้มีสิทธิเสนอราคางานจ้างเหมาก่อสร้าง
- บุริม หรือบำรุงทางของกรมทางหลวง
- ๑.๑๕ แนวทางปฏิบัติในการติดตั้งแผ่นป้ายแสดงรายละเอียดเกี่ยวกับงานก่อสร้างของทางราชการ
- ๑.๑๖ แนวทางการพิจารณาขยายอายุสัญญาหรือการงดหรือลดค่าปรับงานจ้างเหมากองกรมทางหลวง (สิงหาคม ๒๕๖๑)

## **๒. คุณสมบัติของผู้ยื่นข้อเสนอ**

- ๒.๑ มีความสามารถตามกฎหมาย
- ๒.๒ ไม่เป็นบุคคลล้มละลาย
- ๒.๓ ไม่อยู่ระหว่างเลิกกิจการ
- ๒.๔ ไม่เป็นบุคคลซึ่งอยู่ระหว่างถูกระงับการยื่นข้อเสนอหรือทำสัญญากับหน่วยงานของรัฐไว้ชั่วคราว เนื่องจากเป็นผู้ที่ไม่ผ่านเกณฑ์การประเมินผลการปฏิบัติงานของผู้ประกอบการตามระเบียบที่รัฐมนตรีว่าการกระทรวงการคลังกำหนดตามที่ประกาศเผยแพร่ในระบบเครือข่ายสารสนเทศของกรมบัญชี

กลาง

๒.๕ ไม่เป็นบุคคลซึ่งถูกระบุชื่อไว้ในบัญชีรายชื่อผู้ทำงานและได้แจ้งเวียนชื่อให้เป็นผู้ทำงานของหน่วยงานของรัฐในระบบเครือข่ายสารสนเทศของกรมบัญชีกลาง ซึ่งรวมถึงนิติบุคคลที่ผู้ทำงานเป็นส่วนผู้จัดการ กรรมการผู้จัดการ ผู้บริหาร ผู้มีอำนาจในการดำเนินงานในกิจการของนิติบุคคลนั้นด้วย

๒.๖ มีคุณสมบัติและไม่มีลักษณะต้องห้ามตามที่คณะกรรมการนโยบายการจัดซื้อจัดจ้าง และการบริหารพัสดุภาครัฐกำหนดในราชกิจจานุเบกษา

๒.๗ เป็นนิติบุคคลผู้มีอาชีพรับจ้างงานที่ประกวดราคาอิเล็กทรอนิกส์ดังกล่าว

๒.๘ ไม่เป็นผู้มีผลประโยชน์ร่วมกันกับผู้ยื่นข้อเสนอรายอื่นที่เข้ายื่นข้อเสนอให้แก่ กรม วันประกาศประกวดราคาอิเล็กทรอนิกส์ หรือไม่เป็นผู้กระทำการอันเป็นการขัดขวาง การแข่งขันอย่างเป็นธรรมในการประกวดราคาอิเล็กทรอนิกส์ครั้งนี้

๒.๙ ไม่เป็นผู้ได้รับเอกสิทธิ์หรือความคุ้มกัน ซึ่งอาจปฏิเสธไม่ยอมขึ้นศาลไทย เว้นแต่รัฐบาล ของผู้ยื่นข้อเสนอได้มีคำสั่งให้สละเอกสิทธิ์และความคุ้มกันเช่นนั้น

๒.๑๐ เป็นผู้ประกอบการที่ขึ้นทะเบียนงานก่อสร้างสาขา งานก่อสร้างทาง ไม่น้อยกว่า ชั้น ๒ ประเภทคุณลักษณะเฉพาะอื่น ๆ ไว้กับกรมบัญชีกลาง

๒.๑๑ กิจการร่วมค้าที่ยื่นข้อเสนอในรูปแบบของ "กิจการร่วมค้า" ต้องมีคุณสมบัติดังนี้ กรณีที่ข้อตกลงระหว่างผู้เข้าร่วมค้ากำหนดให้ผู้เข้าร่วมค้ารายใดรายหนึ่งเป็นผู้เข้าร่วมค้าหลัก ข้อตกลงระหว่างผู้เข้าร่วมค้าจะต้องมีการกำหนดสัดส่วนหน้าที่และความรับผิดชอบในปริมาณงาน สิ่งของหรือมูลค่าตามสัญญาของผู้เข้าร่วมค้าหลักมากกว่าผู้เข้าร่วมค้ารายอื่นทุกราย

กรณีที่ข้อตกลงระหว่างผู้เข้าร่วมค้ากำหนดให้ผู้เข้าร่วมค้ารายใดรายหนึ่งเป็นผู้เข้าร่วมค้าหลัก กิจการร่วมค้านั้นต้องใช้ผลงานของผู้เข้าร่วมค้าหลักรายเดียวเป็นผลงานของกิจการร่วมค้าที่ยื่นข้อเสนอ

สำหรับข้อตกลงระหว่างผู้เข้าร่วมค้าที่ไม่ได้กำหนดให้ผู้เข้าร่วมค้ารายใดเป็นผู้เข้าร่วมค้าหลัก ผู้เข้าร่วมค้าทุกรายจะต้องมีคุณสมบัติครบถ้วนตามเงื่อนไขที่กำหนดไว้ในเอกสารเชิญชวน หรือ หนังสือเชิญชวน

กรณีที่ข้อตกลงระหว่างผู้เข้าร่วมค้ากำหนดให้ผู้เข้าร่วมค้ารายใดรายหนึ่งเป็นผู้เข้าร่วมค้าหลัก ผู้เข้าร่วมค้าหลักจะต้องเป็นผู้ประกอบการที่ขึ้นทะเบียนงานก่อสร้างสาขา งานก่อสร้างทาง ไม่น้อยกว่าชั้น ๒ ประเภทคุณลักษณะเฉพาะอื่น ๆ ไว้กับกรมบัญชีกลาง ในส่วนของผู้เข้าร่วมค้าที่ไม่ใช่ผู้เข้าร่วมค้าหลักจะเป็นผู้ประกอบการที่ขึ้นทะเบียนในสาขา งานก่อสร้างทาง ไว้กับกรมบัญชีกลางหรือไม่ก็ได้

สำหรับข้อตกลงระหว่างผู้เข้าร่วมค้าที่ไม่ได้กำหนดให้ผู้เข้าร่วมค้ารายใดเป็นผู้เข้าร่วมค้าหลัก ผู้เข้าร่วมค้าทุกรายจะต้องมีคุณสมบัติครบถ้วนตามเงื่อนไขที่กำหนดไว้ในเอกสารเชิญชวน หรือ หนังสือเชิญชวน

กรณีที่ข้อตกลงระหว่างผู้เข้าร่วมค้ากำหนดให้มีการมอบหมายผู้เข้าร่วมค้ารายใดรายหนึ่งเป็นผู้ยื่นข้อเสนอ ในนามกิจการร่วมค้า การยื่นข้อเสนอดังกล่าวไม่ต้องมีหนังสือมอบอำนาจ

สำหรับข้อตกลงระหว่างผู้เข้าร่วมค้าที่ไม่ได้กำหนดให้ผู้เข้าร่วมค้ารายใดเป็นผู้ยื่นข้อเสนอ ผู้เข้าร่วมค้าทุกรายจะต้องลงลายมือชื่อในหนังสือมอบอำนาจให้ผู้เข้าร่วมค้ารายใดรายหนึ่งเป็นผู้ยื่นข้อเสนอ ในนามกิจการร่วมค้า

๒.๑๒ ผู้ยื่นข้อเสนอต้องลงทะเบียนที่มีข้อมูลถูกต้องครบถ้วนในระบบจัดซื้อจัดจ้างภาครัฐด้วย อิเล็กทรอนิกส์ (Electronic Government Procurement : e-GP) ของกรมบัญชีกลาง

๒.๑๓ ผู้ยื่นข้อเสนอต้องไม่ขาดคุณสมบัติตามหลักเกณฑ์การพิจารณาคุณสมบัติผู้มีสิทธิเสนอราคางานจ้างเหมาก่อสร้าง บูรณะ หรือบำรุงทางของกรมทางหลวง

### ๓. หลักฐานการยื่นข้อเสนอ

ผู้ยื่นข้อเสนอจะต้องเสนอเอกสารหลักฐานยื่นมาพร้อมกับการเสนอราคาทางระบบจัดซื้อจัดจ้างภาครัฐด้วยอิเล็กทรอนิกส์ โดยแยกเป็น ๒ ส่วน คือ

#### ๓.๑ ส่วนที่ ๑ อย่างน้อยต้องมีเอกสารดังต่อไปนี้

- (๑) ในกรณีผู้ยื่นข้อเสนอเป็นนิติบุคคล
  - (ก) ห้างหุ้นส่วนสามัญหรือห้างหุ้นส่วนจำกัด ให้ยื่นสำเนาหนังสือรับรองการจดทะเบียนนิติบุคคล บัญชีรายชื่อหุ้นส่วนผู้จัดการ ผู้มีอำนาจควบคุม (ถ้ามี)
  - (ข) บริษัทจำกัดหรือบริษัทมหาชนจำกัด ให้ยื่นสำเนาหนังสือรับรองการจดทะเบียนนิติบุคคล หนังสือบริคณห์สนธิ บัญชีรายชื่อกรรมการผู้จัดการ ผู้มีอำนาจควบคุม (ถ้ามี) และบัญชีผู้ถือหุ้นรายใหญ่ (ถ้ามี)
  - (๒) ในกรณีผู้ยื่นข้อเสนอเป็นบุคคลธรรมดาหรือคณะบุคคลที่มีใจนิติบุคคล ให้ยื่นสำเนาบัตรประจำตัวประชาชนของผู้ยื่น สำเนาข้อตกลงที่แสดงถึงการเข้าเป็นหุ้นส่วน (ถ้ามี) สำเนาบัตรประจำตัวประชาชนของผู้เป็นหุ้นส่วน หรือสำเนาหนังสือเดินทางของผู้เป็นหุ้นส่วนที่ได้ถือสัญชาติไทย
  - (๓) ในกรณีผู้ยื่นข้อเสนอเป็นผู้ยื่นข้อเสนอร่วมกันในฐานะเป็นผู้ร่วมค้า ให้ยื่นสำเนาสัญญาของการเข้าร่วมค้า และเอกสารตามที่ระบุไว้ใน (๑) หรือ (๒) ของผู้ร่วมค้า แล้วแต่กรณี
  - (๔) สำเนาใบทะเบียนพาณิชย์ พร้อมรับรองสำเนาถูกต้อง
  - (๕) สำเนาใบทะเบียนพาณิชย์ พร้อมรับรองสำเนาถูกต้อง
  - (๖) บัญชีเอกสารส่วนที่ ๑ ทั้งหมดที่ได้ยื่นพร้อมกับการเสนอราคาทางระบบจัดซื้อจัดจ้างภาครัฐด้วยอิเล็กทรอนิกส์ ตามแบบในข้อ ๑.๗ (๑) โดยไม่ต้องแนบในรูปแบบ PDF File (Portable Document Format)

ทั้งนี้ เมื่อผู้ยื่นข้อเสนอดำเนินการแนบไฟล์เอกสารตามบัญชีเอกสารส่วนที่ ๑ ครบถ้วน ถูกต้องแล้ว ระบบจัดซื้อจัดจ้างภาครัฐด้วยอิเล็กทรอนิกส์จะสร้างบัญชีเอกสารส่วนที่ ๑ ตามแบบในข้อ ๑.๗ (๑) ให้โดยผู้ยื่นข้อเสนอไม่ต้องแนบบัญชีเอกสารส่วนที่ ๑ ดังกล่าวในรูปแบบ PDF File (Portable Document Format)

#### ๓.๒ ส่วนที่ ๒ อย่างน้อยต้องมีเอกสารดังต่อไปนี้

- (๑) ในกรณีที่ผู้ยื่นข้อเสนอมอบอำนาจให้บุคคลอื่นกระทำการแทนให้แนบ

หนังสือมอบอำนาจซึ่งติดอากรแสตมป์ตามกฎหมาย โดยมีหลักฐานแสดงตัวตนของผู้มอบอำนาจและผู้รับมอบอำนาจ ทั้งนี้หากผู้รับมอบอำนาจเป็นบุคคลธรรมดาต้องเป็นผู้ที่บรรลุนิติภาวะตามกฎหมายแล้วเท่านั้น

(๒) หลักประกันการเสนอราคา ตามข้อ ๕

(๓) สำเนาหลักฐานการขึ้นทะเบียนงานก่อสร้างสาขา งานก่อสร้างทาง ไม้ น้อยกว่าชั้น ๒ ประเภทคุณลักษณะเฉพาะอื่น ๆ ไว้กับกรมบัญชีกลาง

(๔) สำเนาใบขึ้นทะเบียนผู้ประกอบการวิสาหกิจขนาดกลางและขนาดย่อม (SMEs) (ถ้ามี)

(๕) บัญชีเอกสารส่วนที่ ๒ ทั้งหมดที่ได้ยื่นพร้อมกับการเสนอราคาทางระบบจัดซื้อจัดจ้างภาครัฐด้วยอิเล็กทรอนิกส์ตามแบบในข้อ ๑.๗ (๒) โดยไม่ต้องแนบในรูปแบบ PDF File (Portable Document Format)

ทั้งนี้ เมื่อผู้ยื่นข้อเสนอดำเนินการแนบไฟล์เอกสารตามบัญชีเอกสารส่วนที่ ๒ ครบถ้วน ถูกต้องแล้ว ระบบจัดซื้อจัดจ้างภาครัฐด้วยอิเล็กทรอนิกส์จะสร้างบัญชีเอกสารส่วนที่ ๒ ตามแบบในข้อ ๑.๗ (๒) ให้โดยผู้ยื่นข้อเสนอไม่ต้องแนบบัญชีเอกสารส่วนที่ ๒ ดังกล่าวในรูปแบบ PDF File (Portable Document Format)

#### ๔. การเสนอราคา

๔.๑ ผู้ยื่นข้อเสนอต้องยื่นข้อเสนอ และเสนอราคาทางระบบจัดซื้อจัดจ้างภาครัฐด้วยอิเล็กทรอนิกส์ตามที่กำหนดไว้ในเอกสารประกวดราคาอิเล็กทรอนิกส์นี้ โดยไม่มีเงื่อนไขใดๆ ทั้งสิ้น และจะต้องกรอกข้อความให้ถูกต้องครบถ้วน พร้อมทั้งหลักฐานแสดงตัวตนและทำการยืนยันตัวตนของผู้ยื่นข้อเสนอ โดยไม่ต้องแนบบใบเสนอราคาในรูปแบบ PDF File (Portable Document Format)

๔.๒ ให้ผู้ยื่นข้อเสนอกรอกรายละเอียดการเสนอราคาในใบเสนอราคาตามแบบเอกสารประกวดราคาจ้างก่อสร้างด้วยวิธีประกวดราคาอิเล็กทรอนิกส์ (e-bidding) ข้อ ๑.๒ ให้ครบถ้วน โดยไม่ต้องยื่น ใบแจ้งปริมาณงานและราคาและใบบัญชีรายการก่อสร้าง ในรูปแบบ PDF File (Portable Document Format)

ในการเสนอราคาให้เสนอราคาเป็นเงินบาทและเสนอราคาได้เพียงครั้งเดียวและราคาเดียว โดยเสนอราคารวม หรือราคาต่อหน่วย หรือราคาต่อรายการ ตามเงื่อนไขที่ระบุไว้ท้ายใบเสนอราคาให้ถูกต้อง ทั้งนี้ ราคารวมที่เสนอจะต้องตรงกันทั้งตัวเลขและตัวหนังสือ ถ้าตัวเลขและตัวหนังสือไม่ตรงกัน ให้ถือตัวหนังสือเป็นสำคัญ โดยคิดราคารวมทั้งสิ้นซึ่งรวมค่าภาษีมูลค่าเพิ่ม ภาษีอากรอื่น และค่าใช้จ่ายที่พึงพอใจแล้ว

ราคาที่เสนอจะต้องเสนอกำหนดยื่นราคาไม่น้อยกว่า ๒๗๐ วัน ตั้งแต่วันเสนอราคาโดยภายในกำหนดยื่นราคา ผู้ยื่นข้อเสนอต้องรับผิดชอบราคาที่ตนได้เสนอไว้และจะถอนการเสนอราคามีได้

๔.๓ ผู้ยื่นข้อเสนอจะต้องเสนอกำหนดเวลาดำเนินการก่อสร้างแล้วเสร็จไม่เกิน ๑๘๐ วัน นับถัดจากวันลงนามในสัญญาจ้าง หรือวันที่ได้รับหนังสือแจ้งจาก กรม ให้เริ่มทำงาน

๔.๔ ก่อนเสนอราคา ผู้ยื่นข้อเสนอควรตรวจดูร่างสัญญา ร่างรายละเอียดขอบเขตของงานทั้งโครงการ (Terms of Reference : TOR) ให้ถี่ถ้วนและเข้าใจเอกสารประกวดราคาจ้างอิเล็กทรอนิกส์ทั้งหมดเสียก่อนที่จะตกลงยื่นข้อเสนอตามเงื่อนไขในเอกสารประกวดราคาจ้างอิเล็กทรอนิกส์

๔.๕ ผู้ยื่นข้อเสนอจะต้องยื่นข้อเสนอและเสนอราคาทางระบบจัดซื้อจัดจ้างภาครัฐด้วย อิเล็กทรอนิกส์ในวันที่ ระหว่างเวลา น. ถึง น. และเวลาในการเสนอราคาให้ถือตามเวลาของระบบจัดซื้อจัดจ้างภาครัฐด้วยอิเล็กทรอนิกส์เป็นเกณฑ์

เมื่อพ้นกำหนดเวลายื่นข้อเสนอและเสนอราคาแล้ว จะไม่รับเอกสารการยื่นข้อเสนอ และการเสนอราคาใดๆ โดยเด็ดขาด

๔.๖ ผู้ยื่นข้อเสนอต้องจัดทำเอกสารสำหรับการใช้ในการเสนอราคาในรูปแบบไฟล์เอกสาร ประเภท PDF File (Portable Document Format) โดยผู้ยื่นข้อเสนอต้องเป็นผู้รับผิดชอบตรวจสอบความครบถ้วน ถูกต้อง และชัดเจนของเอกสาร PDF File ก่อนที่จะยืนยันการเสนอราคา แล้วจึงส่งข้อมูล (Upload) เพื่อเป็นการเสนอราคาให้แก่กรม ผ่านทางระบบจัดซื้อจัดจ้างภาครัฐด้วยอิเล็กทรอนิกส์

๔.๗ คณะกรรมการพิจารณาผลการประกวดราคาอิเล็กทรอนิกส์จะดำเนินการตรวจสอบ คุณสมบัติของผู้ยื่นข้อเสนอแต่ละรายว่า เป็นผู้ยื่นข้อเสนอที่มีผลประโยชน์ร่วมกันกับผู้ยื่นเสนอรายอื่นตามข้อ ๑.๖ (๑) หรือไม่ หากปรากฏว่าผู้ยื่นเสนอรายใดเป็นผู้ยื่นข้อเสนอที่มีผลประโยชน์ร่วมกันกับผู้ยื่นเสนอรายอื่น คณะกรรมการฯ จะตัดรายชื่อผู้ยื่นเสนอราคาที่มีผลประโยชน์ร่วมกันนั้นออกจากการเป็นผู้ยื่นข้อเสนอ

หากปรากฏต่อคณะกรรมการพิจารณาผลการประกวดราคาอิเล็กทรอนิกส์ว่า ก่อนหรือในขณะที่มีการพิจารณาข้อเสนอ มีผู้ยื่นเสนอรายใดกระทำการอันเป็นการขัดขวางการแข่งขันอย่างเป็นธรรมตาม ข้อ ๑.๖ (๒) และคณะกรรมการฯ เชื่อว่ามีการกระทำอันเป็นการขัดขวางการแข่งขันอย่างเป็นธรรม คณะกรรมการฯ จะตัดรายชื่อผู้ยื่นเสนอรายนั้นออกจากการเป็นผู้ยื่นข้อเสนอ และกรม จะพิจารณาลงโทษผู้ยื่นเสนอดังกล่าวเป็นผู้ที่งาน เว้นแต่ กรม จะพิจารณาเห็นว่า ผู้ยื่นเสนอรายนั้น มิใช่เป็นผู้ริเริ่มให้มีการกระทำดังกล่าวและได้ให้ความร่วมมือเป็นประโยชน์ต่อการพิจารณาของกรม

๔.๘ ผู้ยื่นข้อเสนอจะต้องปฏิบัติ ดังนี้

(๑) ปฏิบัติตามเงื่อนไขที่ระบุไว้ในเอกสารประกวดราคาอิเล็กทรอนิกส์  
(๒) ราคาที่เสนอจะต้องเป็นราคาที่รวมภาษีมูลค่าเพิ่ม และภาษีอื่นๆ (ถ้ามี) รวมค่าใช้จ่ายที่ส่งไปเรียบร้อยแล้ว

(๓) ผู้ยื่นข้อเสนอจะต้องลงทะเบียนเพื่อเข้าสู่กระบวนการเสนอราคา ตามวันเวลาที่กำหนด

(๔) ผู้ยื่นข้อเสนอจะถอนการเสนอราคาที่เสนอแล้วไม่ได้

(๕) ผู้ยื่นข้อเสนอต้องศึกษาและทำความเข้าใจในระบบและวิธีการเสนอราคาด้วยวิธีประกวดราคาอิเล็กทรอนิกส์ ของกรมบัญชีกลางที่แสดงไว้ในเว็บไซต์ [www.gprocurement.go.th](http://www.gprocurement.go.th)

๔.๙ คู่สัญญาต้องจัดทำแผนการทำงานมาให้ภายใน ๗ วัน นับถัดจากวันลงนามใน

สัญญา โดยจัดทำแผนการทำงานตามเอกสารแนบท้ายเอกสารประกวดราคาอิเล็กทรอนิกส์ เว้นแต่เป็นกรณี สัญญาที่มีวงเงินไม่เกิน ๕๐๐,๐๐๐ บาท ทั้งนี้ แผนการทำงานให้ถือเป็นเอกสารส่วนหนึ่งของสัญญา

๔.๑๐ ผู้ยื่นข้อเสนอที่เป็นผู้ชนะการเสนอราคาต้องจัดทำแผนการใช้พัสดุที่ผลิตในประเทศและแผนการใช้เหล็กที่ผลิตในประเทศ โดยยื่นให้หน่วยงานของรัฐภายใน ๖๐ วัน นับถัดจากวันลงนามในสัญญา

## ๕. หลักประกันการเสนอราคา

ผู้ยื่นข้อเสนอต้องวางหลักประกันการเสนอราคาพร้อมกับการเสนอราคาทางระบบการ จัดซื้อจัดจ้างภาครัฐด้วยอิเล็กทรอนิกส์ โดยใช้หลักประกันอย่างหนึ่งอย่างใดดังต่อไปนี้

จำนวน ๑,๑๓๕,๐๐๐.๐๐ บาท (หนึ่งล้านหนึ่งแสนสามหมื่นห้าพันบาทถ้วน) ✓

๕.๑ เช็คหรือตราพท์ที่ธนาคารเซ็นส่งจ่าย ซึ่งเป็นเช็คหรือตราพท์ลงวันที่ที่ใช้เช็คหรือ ตราพท์นั้นชำระต่อเจ้าหน้าที่ในวันที่ยื่นข้อเสนอ หรือก่อนวันนั้นไม่เกิน ๓ วันทำการ

๕.๒ หนังสือค้ำประกันอิเล็กทรอนิกส์ของธนาคารภายในประเทศตามแบบที่คณะกรรมการนโยบายกำหนด

๕.๓ พันธบัตรรัฐบาลไทย

๕.๔ หนังสือค้ำประกันของบริษัทเงินทุนหรือบริษัทเงินทุนหลักทรัพย์ที่ได้รับอนุญาต ให้ ประกอบกิจการเงินทุนเพื่อการพาณิชย์และประกอบธุรกิจค้ำประกันตามประกาศของธนาคารแห่งประเทศไทย ตามรายชื่อบริษัทเงินทุนที่ธนาคารแห่งประเทศไทยแจ้งเวียนให้ทราบ โดยอนุโลมให้ใช้ตามตัวอย่าง หนังสือค้ำประกันของธนาคารที่คณะกรรมการนโยบายกำหนด

กรณีที่ผู้ยื่นข้อเสนอ นำเช็คหรือตราพท์ที่ธนาคารส่งจ่ายหรือพันธบัตรรัฐบาลไทยหรือ หนังสือค้ำประกันของบริษัทเงินทุนหรือบริษัทเงินทุนหลักทรัพย์ มาวางเป็นหลักประกันการเสนอราคาจะต้อง ส่งต้นฉบับเอกสารดังกล่าวมาให้กรมตรวจสอบความถูกต้องในวันที่ ระหว่างเวลา น. ถึง น.

กรณีที่ผู้ยื่นข้อเสนอที่ยื่นข้อเสนอในรูปแบบของ "กิจการร่วมค้า" ประสงค์จะใช้หนังสือ ค้ำประกันอิเล็กทรอนิกส์ของธนาคารในประเทศเป็นหลักประกันการเสนอราคาให้ระบุชื่อผู้เข้าร่วมค้ารายที่ สัญญาร่วมค้ากำหนดให้เป็นผู้เข้ายื่นข้อเสนอกับหน่วยงานของรัฐเป็นผู้ยื่นข้อเสนอ

หลักประกันการเสนอราคาตามข้อนี้ กรมจะคืนให้ผู้ยื่นข้อเสนอหรือผู้ค้ำประกันภายใน ๑๕ วัน นับถัดจากวันที่กรมได้พิจารณาเห็นชอบรายงานผลคัดเลือกผู้ชนะการประกวดราคาเรียบร้อยแล้ว เว้นแต่ผู้ยื่นเสนอรายที่คัดเลือกไว้ซึ่งเสนอราคาต่ำสุดหรือได้คะแนนรวมสูงสุดไม่เกิน ๓ ราย ให้คืนได้ต่อเมื่อ ได้ทำสัญญาหรือข้อตกลง หรือผู้ยื่นข้อเสนอได้พ้นจากข้อผูกพันแล้ว

การคืนหลักประกันการเสนอราคา ไม่ว่าในกรณีใด ๆ จะคืนให้โดยไม่มีดอกเบี้ย

## ๖. หลักเกณฑ์และสิทธิในการพิจารณา

๖.๑ การพิจารณาผลการยื่นข้อเสนอประกวดราคาอิเล็กทรอนิกส์ครั้งนี้ กรมจะ พิจารณาตัดสินโดยใช้หลักเกณฑ์ ราคา ✓

## ๖.๒ การพิจารณาผู้ชนะการยื่นข้อเสนอ

กรณีใช้หลักเกณฑ์ราคาในการพิจารณาผู้ชนะการยื่นข้อเสนอ กรม จะพิจารณาจาก ราคารวม

๖.๓ หากผู้ยื่นข้อเสนอรายใดมีคุณสมบัติไม่ถูกต้องตามข้อ ๒ หรือยื่นหลักฐานการยื่นข้อเสนอไม่ถูกต้อง หรือไม่ครบถ้วนตามข้อ ๓ หรือยื่นข้อเสนอไม่ถูกต้องตามข้อ ๔ แล้ว คณะกรรมการพิจารณาผล การประกวดราคาอิเล็กทรอนิกส์จะไม่รับพิจารณาข้อเสนอของผู้ยื่นข้อเสนอรายนั้น เว้นแต่ ผู้ยื่นข้อเสนอรายใดเสนอเอกสารทางเทคนิคหรือรายละเอียดคุณลักษณะเฉพาะของพัสดุที่จะจ้างไม่ครบถ้วน หรือเสนอรายละเอียดแตกต่างไปจากเงื่อนไขที่กำหนดไว้ในประกาศและเอกสารประกวดราคาอิเล็กทรอนิกส์ในส่วนที่มีสาระสำคัญและความแตกต่างนั้น ไม่มีผลทำให้เกิดการโต้แย้งเสียเปรียบ ต่อผู้ยื่นข้อเสนอรายอื่น หรือเป็นการผิดพลาดเล็กน้อย คณะกรรมการฯ อาจพิจารณาผ่อนปรนการตัดสิทธิ ผู้ยื่นข้อเสนอรายนั้น

๖.๔ กรมสงวนสิทธิ์ไม่พิจารณาข้อเสนอของผู้ยื่นข้อเสนอโดยไม่มีกรผ่อนผัน ในกรณีดังต่อไปนี้

(๑) ไม่กรออกชื่อผู้ยื่นข้อเสนอในการเสนอราคาทางระบบจัดซื้อจัดจ้าง ด้วยอิเล็กทรอนิกส์

(๒) เสนอรายละเอียดแตกต่างไปจากเงื่อนไขที่กำหนดในเอกสารประกวดราคา อิเล็กทรอนิกส์ที่เป็นสาระสำคัญ หรือมีผลทำให้เกิดความได้เปรียบเสียเปรียบแก่ผู้ยื่นข้อเสนอรายอื่น

๖.๕ ในการตัดสินใจการประกวดราคาอิเล็กทรอนิกส์หรือในการทำสัญญา คณะกรรมการพิจารณาผลการประกวดราคาอิเล็กทรอนิกส์หรือกรม มีสิทธิให้ผู้ยื่นข้อเสนอชี้แจงข้อเท็จจริงเพิ่มเติมได้ กรมมีสิทธิที่จะไม่รับข้อเสนอ ไม่รับราคา หรือไม่ทำสัญญา หากข้อเท็จจริงดังกล่าวไม่เหมาะสมหรือไม่ถูกต้อง

๖.๖ กรมทรงไว้ซึ่งสิทธิที่จะไม่รับราคาต่ำสุด หรือราคาหนึ่งราคาใด หรือราคาที่เสนอทั้งหมดก็ได้ และอาจพิจารณาเลือกจ้างในจำนวน หรือขนาด หรือเฉพาะรายการหนึ่งรายการใด หรืออาจจะยกเลิก การประกวดราคาอิเล็กทรอนิกส์โดยไม่พิจารณาจัดจ้างเลยก็ได้ สุดแต่จะพิจารณา ทั้งนี้ เพื่อประโยชน์ของทางราชการเป็นสำคัญ และให้ถือว่าการตัดสินใจของ กรมเป็นเด็ดขาด ผู้ยื่นข้อเสนอจะเรียกร้องค่าใช้จ่าย หรือค่าเสียหายใดๆ มิได้ รวมทั้ง กรมจะพิจารณายกเลิกการประกวดราคาอิเล็กทรอนิกส์และลงโทษผู้ยื่นข้อเสนอเป็นผู้ทำงาน ไม่ว่าจะเป็นผู้ยื่นข้อเสนอที่ได้รับการคัดเลือกหรือไม่ก็ตาม หากมีเหตุที่เชื่อถือว่าผู้ยื่นข้อเสนอกระทำการโดยไม่สุจริต เช่น การเสนอเอกสารอันเป็นเท็จ หรือใช้ชื่อบุคคลธรรมดา หรือนิติบุคคลอื่นมาเสนอราคาแทน เป็นต้น

ในกรณีที่ผู้ยื่นข้อเสนอรายที่เสนอราคาต่ำสุด เสนอราคาต่ำจนคาดหมายได้ว่าไม่อาจดำเนินงานตามเอกสารประกวดราคาอิเล็กทรอนิกส์ได้ คณะกรรมการพิจารณาผลการประกวดราคา อิเล็กทรอนิกส์หรือกรม จะให้ผู้ยื่นข้อเสนอนั้นชี้แจงและแสดงหลักฐานที่ทำให้เชื่อว่า ผู้ยื่นข้อเสนอสามารถดำเนินงานตามเอกสารประกวดราคาอิเล็กทรอนิกส์ให้เสร็จสมบูรณ์ หากคำชี้แจงไม่เป็นที่รับฟังได้ กรม มีสิทธิ

ที่จะไม่รับข้อเสนอหรือไม่รับราคาของผู้ยื่นข้อเสนอรายนั้น ทั้งนี้ ผู้ยื่นข้อเสนอดังกล่าวไม่มีสิทธิเรียกร้องค่าใช้  
จ่ายหรือค่าเสียหายใดๆ จากกรม

๖.๗ ก่อนลงนามในสัญญา กรม อาจประกาศยกเลิกการประกวดราคาอิเล็กทรอนิกส์  
หากปรากฏว่ามีการกระทำที่เข้าลักษณะผู้ยื่นข้อเสนอที่ชนะการประกวดราคาหรือที่ได้รับการคัดเลือกมีผล  
ประโยชน์ร่วมกัน หรือมีส่วนได้เสียกับผู้ยื่นข้อเสนอรายอื่น หรือขัดขวางการแข่งขันอย่างเป็นธรรม หรือสมยอม  
กันกับผู้ยื่นข้อเสนอรายอื่น หรือเจ้าหน้าที่ในการเสนอราคา หรือถือว่ากระทำการทุจริตอื่นใดในการเสนอราคา

๖.๘ หากผู้ยื่นข้อเสนอซึ่งเป็นผู้ประกอบการ SMEs เสนอราคาสูงกว่าราคาต่ำสุดของ  
ผู้ยื่นข้อเสนอรายอื่นที่ไม่เกินร้อยละ ๑๐ ให้หน่วยงานของรัฐจัดซื้อจัดจ้างกับผู้ประกอบการ SMEs ดังกล่าว  
โดยจัดเรียงลำดับผู้ยื่นข้อเสนอซึ่งเป็นผู้ประกอบการ SMEs ซึ่งเสนอราคาสูงกว่าราคาต่ำสุดของผู้ยื่นข้อเสนอ  
รายอื่นไม่เกินร้อยละ ๑๐ ที่จะเรียกมาทำสัญญาไม่เกิน ๓ ราย

ผู้ยื่นข้อเสนอที่เป็นกิจการร่วมค้าที่จะได้สิทธิตามวรรคหนึ่ง ผู้เข้าร่วมค้าทุกราย  
จะต้องเป็นผู้ประกอบการ SMEs

ทั้งนี้ ผู้ประกอบการ SMEs ที่จะได้แต้มต่อด้านราคาตามวรรคหนึ่ง จะต้องมี  
วงเงินสัญญาสะสมตามปีปฏิทินรวมกับราคาที่เสนอในครั้งนั้นแล้ว มีมูลค่ารวมกันไม่เกินมูลค่าของรายได้ตาม  
ขนาดที่ขึ้นทะเบียนไว้กับ สสว.

๖.๙ หากผู้ยื่นข้อเสนอซึ่งมิใช่ผู้ประกอบการ SMEs แต่เป็นบุคคลธรรมดาที่ถือสัญชาติ  
ไทยหรือนิติบุคคลที่จัดตั้งขึ้นตามกฎหมายไทยเสนอราคาสูงกว่าราคาต่ำสุดของผู้ยื่นข้อเสนอซึ่งเป็นผู้  
ประกอบการธรรมดาที่มีได้ถือสัญชาติไทยหรือนิติบุคคลที่จัดตั้งขึ้นตามกฎหมายของต่างประเทศไม่เกินร้อยละ ๓ ให้  
จัดซื้อจัดจ้างกับบุคคลธรรมดาที่ถือสัญชาติไทยหรือนิติบุคคลที่จัดตั้งขึ้นตามกฎหมายไทยดังกล่าว

ผู้ยื่นข้อเสนอที่เป็นกิจการร่วมค้าที่จะได้สิทธิตามวรรคหนึ่ง ผู้เข้าร่วมค้าทุกราย  
จะต้องเป็นบุคคลธรรมดาที่ถือสัญชาติไทยหรือนิติบุคคลที่จัดตั้งขึ้นตามกฎหมายไทย

## ๗. การทำสัญญาจ้างก่อสร้าง

ผู้ชนะการประกวดราคาอิเล็กทรอนิกส์จะต้องทำสัญญาจ้างตามแบบสัญญา ดังระบุ  
ในข้อ ๑.๓ หรือทำข้อตกลงเป็นหนังสือกับกรม ภายใน ๗ วัน นับถัดจากวันที่ได้รับแจ้ง และจะต้องวาง  
หลักประกันสัญญาเป็นจำนวนเงินเท่ากับร้อยละ ๕ ของราคาค่าจ้างที่ประกวดราคาอิเล็กทรอนิกส์ ให้กรม  
ยึดถือไว้ในขณะทำสัญญาโดยใช้หลักประกันอย่างหนึ่งอย่างใด ดังต่อไปนี้

๗.๑ เงินสด

๗.๒ เช็คหรือตราพท์ที่ธนาคารเซ็นส่งจ่าย ซึ่งเป็นเช็คหรือตราพท์ลงวันที่ที่ชี้เช็คหรือ  
ตราพท์นั้น ชำระต่อเจ้าหน้าที่ในวันทำสัญญา หรือก่อนวันนั้นไม่เกิน ๓ วันทำการ

๗.๓ หนังสือค้ำประกันของธนาคารภายในประเทศ ตามตัวอย่างที่คณะกรรมการ  
นโยบายกำหนด ดังระบุในข้อ ๑.๔ (๒) หรือจะเป็นหนังสือค้ำประกันอิเล็กทรอนิกส์ตามวิธีการที่กรมบัญชีกลาง  
กำหนด

๗.๔ หนังสือค้ำประกันของบริษัทเงินทุน หรือบริษัทเงินทุนหลักทรัพย์ที่ได้รับอนุญาต

ให้ประกอบกิจการเงินทุนเพื่อการพาณิชย์และประกอบธุรกิจค้าประกันตามประกาศของธนาคารแห่งประเทศไทย ตามรายชื่อบริษัทเงินทุนที่ธนาคารแห่งประเทศไทยแจ้งเวียนให้ทราบ โดยอนุโลมให้ใช้ตามตัวอย่างหนังสือค้าประกันของธนาคารที่คณะกรรมการนโยบายกำหนด ดังระบุในข้อ ๑.๔ (๒)

#### ๗.๕ พันธบัตรรัฐบาลไทย

หลักประกันนี้จะคืนให้ โดยไม่มีดอกเบี้ยภายใน ๑๕ วันนับถัดจากวันที่ผู้ชนะการประกวดราคาอิเล็กทรอนิกส์ (ผู้รับจ้าง) พ้นจากข้อผูกพันตามสัญญาจ้างแล้ว

#### ๘. ค่าจ้างและการจ่ายเงิน

กรรมกรจะจ่ายค่าจ้างต่อหน่วยของงานแต่ละรายการที่ได้ทำสำเร็จจริงตามราคาต่อหน่วย ที่กำหนดไว้ในใบแจ้งปริมาณงานและราคา นอกจากนี้ในกรณีต่อไปนี้

(๑) เมื่อปริมาณงานที่ทำเสร็จจริงในส่วนที่เกินกว่าร้อยละ ๑๒๕ (หนึ่งร้อยยี่สิบห้า) แต่ไม่เกินร้อยละ ๑๕๐ (หนึ่งร้อยห้าสิบ) ของปริมาณงานที่กำหนดไว้ในสัญญาหรือใบแจ้งปริมาณงานและราคา จะจ่ายให้อัตราร้อยละ ๙๐ (เก้าสิบ) ของราคาต่อหน่วยตามสัญญา

(๒) เมื่อปริมาณงานที่ทำเสร็จจริงในส่วนที่เกินกว่าร้อยละ ๑๕๐ (หนึ่งร้อยห้าสิบ) ของปริมาณงานที่กำหนดไว้ในสัญญาหรือใบแจ้งปริมาณงานและราคา จะจ่ายให้อัตราร้อยละ ๘๓ (แปดสิบสาม) ของราคาต่อหน่วยตามสัญญา

(๓) เมื่อปริมาณงานที่ทำเสร็จจริงน้อยกว่าร้อยละ ๗๕ (เจ็ดสิบห้า) ของปริมาณงานที่กำหนดไว้ในสัญญาหรือใบแจ้งปริมาณงานและราคา จะจ่ายให้ตามราคาต่อหน่วยในสัญญา และจะจ่ายเพิ่มชดเชยเป็นค่า overhead และ mobilization สำหรับงานรายการนั้น ในอัตราร้อยละ ๑๗ (สิบเจ็ด) ของผลต่างระหว่างปริมาณงานทั้งหมดของงานรายการนั้นตามสัญญาโดยประมาณ กับปริมาณงานที่ทำเสร็จจริงคูณด้วยราคาต่อหน่วยตามสัญญา ทั้งนี้ การจ่ายเงินเพิ่มชดเชยเป็นค่า Overhead และ Mobilization ดังกล่าว ผู้ว่าจ้างจะจ่ายให้แก่ผู้รับจ้างในงวดสุดท้ายของการจ่ายเงินค่างานตามสัญญา

(๔) กรรมกรจะจ่ายเงินที่เพิ่มขึ้นตาม (๑) และ (๒) ดังกล่าวข้างต้น ในงวดสุดท้ายของการจ่ายเงิน หรือก่อนงวดสุดท้ายของการจ่ายเงิน ตามที่กรรมกรจะพิจารณาตามที่เห็นสมควร เว้นแต่กรณีที่กรรมกรพิจารณาเห็นว่าปริมาณงานที่ทำเสร็จจริงดังกล่าว มิได้มีส่วนเกี่ยวข้องกับงานอื่นที่เหลือ อีกทั้งงานที่เหลืออยู่ก็มิได้มีผลกระทบต่อจ่ายเงินค่างานที่แล้วเสร็จจริงในงวดดังกล่าว ทั้งนี้ กรรมกร อาจจ่ายเงินที่เพิ่มขึ้นให้แก่ผู้รับจ้างพร้อมกับการจ่ายเงินค่างานงวดนั้น ๆ และการพิจารณาวางงานใดอยู่ในหลักเกณฑ์ดังกล่าวหรือไม่เป็นดุลพินิจโดยเด็ดขาดของกรรมกร

กรรมกรจะจ่ายเงินค่าจ้างให้แก่ผู้รับจ้างเป็นรายเดือนตามเนื้องานที่ทำเสร็จจริงเมื่อกรรมกรหรือเจ้าหน้าที่ของ กรรมกร ได้ทำการตรวจสอบผลงานที่ทำเสร็จแล้ว และปรากฏว่าเป็นที่พอใจตรงตามข้อกำหนดแห่งสัญญาทุกประการ กรรมกร จะออกหนังสือรับรองการรับมอบงานนั้นไว้แก่ผู้รับจ้าง

การจ่ายเงินงวดสุดท้ายจะจ่ายให้เมื่องานทั้งหมดตามสัญญาได้แล้วเสร็จทุก

ประการ

#### ๙. อัตราค่าปรับ

ค่าปรับตามสัญญาจ้างแนบท้ายเอกสารประกวดราคาอิเล็กทรอนิกส์นี้ หรือข้อตกลงจ้าง เป็นหนังสือจะกำหนด ดังนี้

๙.๑ กรณีที่ผู้รับจ้างนำงานที่รับจ้างไปจ้างช่วงให้ผู้อื่นทำอีกทอดหนึ่งโดยไม่ได้รับ อนุญาตจากกรม จะกำหนดค่าปรับสำหรับการฝ่าฝืนดังกล่าวเป็นจำนวนร้อยละ ๑๒ ของวงเงินของงานจ้างช่วง นั้น

๙.๒ กรณีที่ผู้รับจ้างปฏิบัติผิดสัญญาจ้างก่อสร้าง นอกเหนือจากข้อ ๙.๑ จะกำหนด ค่าปรับเป็นรายวันเป็นจำนวนเงินตายตัวในอัตราร้อยละ ๐.๒๕ ของราคางานจ้าง

#### ๑๐. การรับประกันความชำรุดบกพร่อง

ผู้ชนะการประกวดราคาอิเล็กทรอนิกส์ซึ่งได้ทำสัญญาจ้าง ตามแบบ ดังระบุในข้อ ๑.๓ หรือข้อตกลงจ้างเป็นหนังสือแล้วแต่กรณี จะต้องรับประกันความชำรุดบกพร่องของงานจ้างที่เกิดขึ้นภายใน ระยะเวลา ไม่น้อยกว่า เป็นไปตามเอกสารแนบท้ายประกาศ ข้อ ๑.๑๑ (รายการงานและเงื่อนไขที่ผู้รับจ้าง ต้องรับผิดชอบในความชำรุดบกพร่องของงานจ้างหรือความเสียหายภายในกำหนดเวลา) นับถัดจากวันที่กรมได้ รับมอบงาน โดยต้องบริหารจัดการซ่อมแซมแก้ไขให้ใช้การได้ดีดังเดิมภายใน ๑๕ วัน นับถัดจากวันที่ได้รับ แจ้งความชำรุดบกพร่อง

#### ๑๑. การจ่ายเงินล่วงหน้า

ผู้ยื่นข้อเสนอมีสิทธิเสนอขอรับเงินล่วงหน้า ในอัตราไม่เกินร้อยละ ๑๕ ของราคาค่าจ้าง ทั้งหมด แต่ทั้งนี้จะต้องส่งมอบหลักประกันเงินล่วงหน้า เป็นพันธบัตรรัฐบาลไทย หรือหนังสือค้ำประกันหรือ หนังสือค้ำประกันอิเล็กทรอนิกส์ของธนาคารในประเทศตามแบบดังระบุในข้อ ๑.๔ (๓) ให้แก่กรมก่อนการรับ เงินล่วงหน้านั้น

#### ๑๒. การหักเงินประกันผลงาน

ในการจ่ายเงินให้แก่ผู้รับจ้างแต่ละงวด ผู้ว่าจ้างจะหักเงินจำนวนร้อยละ ๑๐ ของเงินที่ ต้องจ่ายในงวดนั้นเพื่อเป็นประกันผลงาน ในกรณีที่เงินประกันผลงานจะต้องถูกหักไว้ทั้งสิ้นไม่ต่ำกว่า ๖ เดือน (สำหรับสัญญาที่เป็นราคาต่อหน่วย) หรือจำนวน - บาท (สำหรับสัญญาที่เป็นราคาเหมารวม) ผู้ รับจ้างมีสิทธิที่จะขอเงินประกันผลงานคืน โดยผู้รับจ้างจะต้องวางหนังสือค้ำประกันของธนาคาร ซึ่งออกโดย ธนาคารภายในประเทศมาวางไว้ต่อผู้ว่าจ้างเพื่อเป็นหลักประกันแทนก็ได้

ผู้ว่าจ้างจะคืนเงินประกันผลงาน และ/หรือหนังสือค้ำประกันของธนาคารดังกล่าว ตาม วรรคหนึ่งให้แก่ผู้รับจ้างพร้อมกับการจ่ายเงินงวดสุดท้าย

#### ๑๓. ข้อสงวนสิทธิในการยื่นข้อเสนอและอื่น ๆ

๑๓.๑ เงินค่าจ้างสำหรับงานจ้างครั้งนี้ ได้มาจากเงินงบประมาณประจำปี พ.ศ. ๒๕๖๗ การลงนามในสัญญาจะกระทำต่อเมื่อ กรมได้รับอนุมัติเงิน ค่าก่อสร้างจากเงิน งบประมาณประจำปี พ.ศ. ๒๕๖๗

๑๓.๒ เมื่อกรมได้คัดเลือกผู้ยื่นข้อเสนอรายใดให้เป็นผู้รับจ้าง และได้ตกลงจ้าง ตามการ ประกวดราคาอิเล็กทรอนิกส์แล้ว ถ้าผู้รับจ้างจะต้องสั่งหรือนำสิ่งของมาเพื่องานจ้างดังกล่าวเข้ามาจากต่าง

ประเทศ และของนั้นต้องนำเข้ามาโดยทางเรือในเส้นทางที่มีเรือไทยเดินอยู่ และสามารถให้บริการรับขนได้ตามที่รัฐมนตรีว่าการกระทรวงคมนาคมประกาศกำหนด ผู้ยื่นข้อเสนอซึ่งเป็นผู้รับจ้างจะต้องปฏิบัติตามกฎหมายว่าด้วยการส่งเสริมการพาณิชย์ ดังนี้

(๑) แจกการสั่งหรือนำสิ่งของดังกล่าวเข้ามาจากต่างประเทศต่อกรมเจ้าท่า ภายใน ๗ วัน นับตั้งแต่วันที่ผู้รับจ้างสั่งหรือซื้อของจากต่างประเทศ เว้นแต่เป็นของที่รัฐมนตรีว่าการกระทรวงคมนาคมประกาศยกเว้นให้บรรทุกโดยเรืออื่นได้

(๒) จัดการให้สิ่งของดังกล่าวบรรทุกโดยเรือไทย หรือเรือที่มีสิทธิเช่นเดียวกับเรือไทยจากต่างประเทศมายังประเทศไทย เว้นแต่จะได้รับอนุญาตจากกรมเจ้าท่า ให้บรรทุกสิ่งของนั้น โดยเรืออื่น ที่มีใช้เรือไทย ซึ่งจะต้องได้รับอนุญาตเช่นนั้นก่อนบรรทุกของลงเรืออื่น หรือเป็นของที่รัฐมนตรีว่าการกระทรวงคมนาคมประกาศยกเว้นให้บรรทุกโดยเรืออื่น

(๓) ในกรณีที่ไม่ปฏิบัติตาม (๑) หรือ (๒) ผู้รับจ้างจะต้องรับผิดชอบตามกฎหมายว่าด้วยการส่งเสริมการพาณิชย์

๑๓.๓ ผู้ยื่นข้อเสนอซึ่งกรมได้คัดเลือกแล้ว ไม่ไปทำสัญญาหรือข้อตกลงจ้างเป็นหนังสือ ภายในเวลาที่กำหนดจัดระบุไว้ในข้อ ๗ กรมจะริบหลักประกันการยื่นข้อเสนอ หรือเรียกธำนาจจากผู้ออกหนังสือ คำประกัน การยื่นข้อเสนอทันที และอาจพิจารณาเรียกธำนาจให้ชดเชยความเสียหายอื่น (ถ้ามี) รวมทั้งจะพิจารณาให้เป็นผู้ที่ทำงาน ตามระเบียบกระทรวงการคลังว่าด้วยการจัดซื้อจัดจ้างและการบริหารพัสดุภาครัฐ

๑๓.๔ กรมสงวนสิทธิ์ที่จะแก้ไขเพิ่มเติมเงื่อนไข หรือข้อกำหนดในแบบสัญญาหรือข้อตกลงจ้างเป็นหนังสือให้เป็นไปตามความเห็นของสำนักงานอัยการสูงสุด (ถ้ามี)

๑๓.๕ ในกรณีที่เอกสารแนบท้ายเอกสารประกวดราคาอิเล็กทรอนิกส์ มีความขัดหรือแย้งกันผู้ยื่นข้อเสนอจะต้องปฏิบัติตามคำวินิจฉัยของกรม คำวินิจฉัยดังกล่าวให้ถือเป็นที่สุด และ ผู้ยื่นข้อเสนอไม่มีสิทธิเรียกร้องค่าใช้จ่ายใดๆ เพิ่มเติม

๑๓.๖ กรม อาจประกาศยกเลิกการจัดจ้างในกรณีต่อไปนี้ได้ โดยที่ผู้ยื่นข้อเสนอจะเรียกร้องค่าเสียหายใดๆ จากกรมไม่ได้

(๑) กรมไม่ได้รับการจัดสรรเงินที่จะใช้ในการจัดจ้างหรือได้รับจัดสรรแต่ไม่เพียงพอที่จะทำการจัดจ้างครั้งนี้ต่อไป

(๒) มีการกระทำที่เข้าลักษณะผู้ยื่นข้อเสนอที่ชนะการจัดจ้างหรือที่ได้รับการคัดเลือกมี ผลประโยชน์ร่วมกัน หรือมีส่วนได้เสียกับผู้ยื่นเสนอรายอื่น หรือขัดขวางการแข่งขันอย่างเป็นธรรมหรือสมยอมกันกับผู้ยื่นเสนอรายอื่น หรือเจ้าหน้าที่ในการเสนอราคา หรือสื่อว่ากระทำการทุจริตอื่นใด ในการเสนอราคา

(๓) การทำการจัดจ้างครั้งนี้ต่อไปอาจก่อให้เกิดความเสียหายแก่กรม หรือกระทบต่อประโยชน์สาธารณะ

(๔) กรณีอื่นในทำนองเดียวกับ (๑) (๒) หรือ (๓) ตามที่กำหนดในกฎกระทรวง ซึ่งออกตามความในกฎหมายว่าด้วยการจัดซื้อจัดจ้างและการบริหารพัสดุภาครัฐ

#### ๑๔. การปรับราคาค่างานก่อสร้าง

การปรับราคาค่างานก่อสร้างตามสูตรการปรับราคาดังระบุในข้อ ๑.๕ จะนำมาใช้ในกรณี  
ที่ ค่างานก่อสร้างลดลงหรือเพิ่มขึ้น โดยวิธีการต่อไปนี้

ตามเงื่อนไข หลักเกณฑ์ สูตรและวิธีคำนวณที่ใช้กับสัญญาแบบปรับราคาได้ตามมติ  
คณะรัฐมนตรีเมื่อวันที่ ๒๒ สิงหาคม ๒๕๓๒ เรื่อง การพิจารณาช่วยเหลือผู้ประกอบการอาชีพงานก่อสร้าง ตาม  
หนังสือสำนักเลขาธิการคณะรัฐมนตรี ที่ นร ๐๒๐๓/ว ๑๐๙ ลงวันที่ ๒๔ สิงหาคม ๒๕๓๒ ✓

สูตรการปรับราคา (สูตรค่า K) จะต้องคงที่ที่ระดับที่กำหนดไว้ในวันแล้วเสร็จตามที่  
กำหนดไว้ในสัญญา หรือภายในระยะเวลาที่กรมได้ขยายออกไป โดยจะใช้สูตรของทางราชการที่ได้ระบุในข้อ  
๑.๕

#### ๑๕. มาตรฐานฝีมือช่าง

เมื่อกรมได้คัดเลือกผู้ยื่นข้อเสนอรายใดให้เป็นผู้รับจ้างและได้ตกลงจ้างก่อสร้าง ตาม  
ประกาศนี้แล้วผู้ยื่นข้อเสนอจะต้องตกลงว่าในการปฏิบัติงานก่อสร้างดังกล่าว ผู้ยื่นข้อเสนอจะต้องมีและ ใช้  
ผ่านการทดสอบมาตรฐานฝีมือช่างหรือผู้ผ่านการทดสอบมาตรฐานฝีมือช่างจาก คณะกรรมการกำหนด  
มาตรฐานและทดสอบฝีมือแรงงาน หรือสถาบันของทางราชการอื่น หรือสถาบันเอกชนที่ทางราชการรับรอง  
หรือผู้มีวุฒิบัตรระดับ ปวช. ปวส. และ ปวท.หรือเทียบเท่าจากสถาบันการศึกษาที่ ก.พ. รับรองให้เข้ารับ  
ราชการได้ ในอัตราไม่ต่ำกว่าร้อยละ ๑๐ ของแต่ละสาขาช่างแต่ต้องมีจำนวนช่างอย่างน้อย ๑ คน ในแต่ละ  
สาขาช่าง ดังต่อไปนี้

๑๕.๑ ช่างก่อสร้าง หรือช่างโยธา หรือช่างสำรวจ ✓

#### ๑๖. การปฏิบัติตามกฎหมายและระเบียบ

ในระหว่างระยะเวลาการก่อสร้าง ผู้ยื่นข้อเสนอที่ได้รับการคัดเลือกให้เป็นผู้รับจ้างต้อง  
ปฏิบัติ ตามหลักเกณฑ์ที่กฎหมายและระเบียบได้กำหนดไว้โดยเคร่งครัด

#### ๑๗. การประเมินผลการปฏิบัติงานของผู้ประกอบการ

กรม สามารถนำผลการปฏิบัติงานแล้วเสร็จตามสัญญาของผู้ยื่นข้อเสนอที่ได้รับการ  
คัดเลือกให้ เป็นผู้รับจ้างเพื่อนำมาประเมินผลการปฏิบัติงานของผู้ประกอบการ

ทั้งนี้ หากผู้ยื่นข้อเสนอที่ได้รับการคัดเลือกไม่ผ่านเกณฑ์ที่กำหนดจะถูกระงับการยื่นข้อ  
เสนอหรือทำสัญญากับกรม ไว้ชั่วคราว

กรมทางหลวง

เมษายน ๒๕๖๗

หมายเหตุ กรณีการประกวดราคาจ้างก่อสร้างที่มีวงเงินงบประมาณตั้งแต่ ๑,๐๐๐,๐๐๐ บาท ขึ้นไปผู้ยื่นข้อเสนอต้องเป็นนิติบุคคลตามกฎหมาย

เอกสารแนบท้ายเอกสารประกวดราคา แบบรูปรายการละเอียด ให้ผู้เสนอราคาดาวน์โหลดได้ที่เว็บไซต์ [www.doh.go.th](http://www.doh.go.th) ดังนี้

- (๑) รายการละเอียดและข้อกำหนดการก่อสร้างทางหลวง เล่มที่ ๑
- (๒) มาตรฐาน ทล.- ม. ๑๐๒/๒๕๓๒, ทล.- ม. ๒๐๕/๒๕๓๒, ทล.- ม. ๒๑๑/๒๕๓๓, ทล.- ม. ๓๐๙/๒๕๖๕
- (๓) รายละเอียดและข้อกำหนดการจัดทำเครื่องหมายจราจรบนผิวทาง (การตีเส้น ลูกศร ขีดเขียนข้อความ) กรมทางหลวง ฉบับเดือน กรกฎาคม ๒๕๕๑
- (๔) คู่มือเครื่องหมายควบคุมการจราจรภาค ๒ เครื่องหมายจราจร (Markings) ฉบับปี พ.ศ. ๒๕๓๓
- (๕) คู่มือเครื่องหมายควบคุมการจราจรในงานก่อสร้าง งานบูรณะ และงานบำรุงรักษาทางหลวงแผ่นดินของกรมทางหลวง คู่มือเล่มที่ ๓ ฉบับปี พ.ศ. ๒๕๖๑
- (๖) ข้อกำหนดและมาตรฐานทั่วไป งานติดตั้งไฟฟ้าแสงสว่างบนทางหลวง
- (๗) แบบมาตรฐานสำหรับการก่อสร้างทางหลวง (STANDARD DRAWINGS FOR HIGHWAY DESIGN AND CONSTRUCTION, ๒๐๑๕ REVISION) ฉบับล่าสุด กรมทางหลวง

เอกสารแนบท้ายเอกสารประกวดราคาอิเล็กทรอนิกส์ (e-bidding) ข้อ ๑.๘

ตารางการจัดทำแผนการใช้วัสดุที่ผลิตภายในประเทศ  
ประกาศเลขที่ ลป.๑(บ)/ /๒๕๖๗ ลงวันที่

จ้างก่อสร้างตามแผนรายประมาณการ โครงการพัฒนาจุดจอดพักรถและสถานีตรวจสอบน้ำหนัก  
ประจำปี ๒๕๖๗ รหัสงาน ๒๘๒๐๐ กิจกรรมก่อสร้างจุดพักรถเพื่อยกมาตรฐานงานทาง ค่าก่อสร้างที่พักริมทาง  
ทางหลวงหมายเลข ๑ ตอนควบคุม ๑๐๑ ตอน แม่เชียงรายบน - ตอนไชย ที่ กม.๖๐๙+๐๔๒

รายการวัสดุหรือครุภัณฑ์ที่ใช้ในโครงการ  
แผนการใช้วัสดุที่ผลิตภายในประเทศ

ลำดับ	รายการ	หน่วย	ปริมาณ	ราคาต่อ หน่วย (บาท)	เป็นเงิน (รวม)	วัสดุ ในประเทศ	วัสดุ ต่างประเทศ
๑							
๒							
๓							
๔							
๕							
รวม							
อัตรา (ร้อยละ)							

ลงชื่อ.....(คู่สัญญาฝ่ายผู้รับจ้าง)  
(.....)

(นายโสภณ วีระวัฒน์ยิ่งยง)

ผู้อำนวยการแขวงทางหลวงลำปางที่ ๑

เอกสารแนบท้ายเอกสารประกวดราคาอิเล็กทรอนิกส์ (e-bidding) ข้อ ๑.๘

ตารางการจัดทำแผนการใช้เหล็กที่ผลิตภายในประเทศ  
ประกาศเลขที่ สป.๑(บ)/ /๒๕๖๗ ลงวันที่

จ้างก่อสร้างตามแผนรายประมาณการ โครงการพัฒนาจุดจอดพักรถและสถานีตรวจสอบน้ำหนัก  
ประจำปี ๒๕๖๗ รหัสงาน ๒๘๒๐๐ กิจกรรมก่อสร้างจุดพักรถเพื่อยกมาตรฐานงานทาง ค่าก่อสร้างที่พักริมทาง  
ทางหลวงหมายเลข ๑ ตอนควบคุม ๑๑๐๑ ตอน แม่เชียงรายบน - ดอนไชย ที่ กม.๖๐๙+๐๔๒

รายการวัสดุหรือครุภัณฑ์ที่ใช้ในโครงการ  
แผนการใช้เหล็กที่ผลิตภายในประเทศ  
ปริมาณเหล็กทั้งโครงการ.....ตัน

ลำดับ	รายการ	หน่วย	ปริมาณ	เหล็ก ในประเทศ	เหล็ก ต่างประเทศ
๑	เหล็กเส้น	ตัน			
๒	เหล็กข้องอ	ตัน			
๓	เหล็กเส้นกลม	ตัน			
๔					
๕					
รวม					
อัตรา (ร้อยละ)			๑๐๐	๙๐	๑๐

ลงชื่อ.....(คู่สัญญาฝ่ายผู้รับจ้าง)  
(.....)

(นายโสภณ วีระวัฒน์ยิ่งยง)

ผู้อำนวยการแขวงทางหลวงลำปางที่ ๑

เอกสารแนบท้ายเอกสารประกวดราคาอิเล็กทรอนิกส์ (e-bidding) ข้อ ๑.๑๐

รายละเอียดปริมาณงานแนบท้ายประกาศราคาจ้าง

ที่ ลป.๑(บ)/ ๒๕๖๗ ลงวันที่

จ้างก่อสร้างตามแผนรายประมาณการ โครงการพัฒนาจุดจอดพักรถและสถานีตรวจสอบน้ำหนัก ประจำปี ๒๕๖๗

รหัสงาน ๒๘๒๐๐ กิจกรรมก่อสร้างจุดพักรถเพื่อยกมาตรฐานงานทาง ค่าก่อสร้างที่พักริมทาง

ทางหลวงหมายเลข ๑ ตอนควบคุม ๑๑๐๑ ตอน แม่เชียงใหม่รายบน - ดอนไชย ที่ กม.๖๐๙+๐๔๒

ลำดับที่	ลักษณะงาน	ปริมาณงาน	หมายเหตุ
๑	Clearing And Grubbing	๖,๘๐๐ ตร.ม.	
๒	Earth Excavation	๑,๕๕๐ ลบ.ม.	
๓	Earth Embankment	๖๐๐ ลบ.ม.	ทล.- ม. ๑๐๒/๒๕๓๒
๔	Earth Fill In Median And Island	๔๕๐ ลบ.ม.	
๕	Earth Fill Verge	๒๓ ลบ.ม.	
๖	Soil Aggregate Subbase	๙๕๐ ลบ.ม.	ทล.- ม. ๒๐๕/๒๕๓๒
๗	Sand Cushion Under Concrete Pavement	๖๓๓ ลบ.ม.	ทล.- ม. ๒๑๑/๒๕๓๓
๘	Cement Concrete Pavement ๒๕ Cm. Thick	๖,๓๓๐ ตร.ม.	ทล.- ม. ๓๐๙/๒๕๖๕
๙	Expansion Joint	๓๒ เมตร	
๑๐	Contraction Joint	๖๗๐ เมตร	
๑๑	Longitudinal Joint	๙๒๕ เมตร	
๑๒	Dummy Joint	๕๗๐ เมตร	
๑๓	Edge Joing	๓๑๐ เมตร	
๑๔	R.C. Pipe Culvert Dia. ๐.๘๐ M. Class ๒	๔๐ เมตร	
๑๕	R.C. Pipe Culvert Dia. ๐.๘๐ M. Class ๓	๔๑๕ เมตร	
๑๖	R.C. Headwall For R.C. Pipe Culvert Dia. ๐.๘๐ M. ๑ Row. (Wing Wall Type) (One Side)	๓ แห่ง	
๑๗	Concrete Curb And Gutter	๗๗๐ เมตร	
๑๘	Concrete Curb	๓๙๐ เมตร	
๑๙	Curb Markings	๒๗๐ ตร.ม.	
๒๐	R.C. Slab ๕ Cm. Thick	๑,๓๐๐ ตร.ม.	
๒๑	Steel Grating	๒๙ แห่ง	
๒๒	R.C. Rectangular Pipe From Curb Inlet	๑๕ เมตร	
๒๓	R.C. Manhole Type " D " For R.C.P. Dia ๐.๘๐ M. With R.C. Cover	๒๙ แห่ง	
๒๔	Sign Plate Very High Intensity Grade With Frame	๓๔ ตร.ม.	

ลำดับที่	ลักษณะงาน	ปริมาณงาน	หมายเหตุ
๒๕	Sign Plate Very High Intensity Grade Without Frame	๕ ม.	
๒๖	R.C. Sign Post ๐.๑๒ x ๐.๑๒ M.	๑๑๒ เมตร	
๒๗	๓๐.๐๐ M. High Mast Lighting Pole With High Pressure Sodium Lamps ๔๐๐ Watts And Spread Foundation	๔ ต้น	ข้อกำหนดและมาตรฐานทั่วไป งานติดตั้งไฟฟ้าแสงสว่างบนทางหลวง
๒๘	ค่าธรรมเนียมการไฟฟ้าฯ สำหรับเป็นค่าขยายเขตระบบไฟฟ้า ค่ามิเตอร์ และค่าหม้อแปลง พร้อมอุปกรณ์อื่นๆ ครบชุด	๑ ชุด	กรมทางหลวงจะจ่ายให้แก่ผู้รับจ้าง ตามจำนวนที่ผู้รับจ้างจ่ายให้แก่การไฟฟ้า แต่ไม่เกินจำนวน ๒๓๕,๐๐๐.- บาท/ชุด
๒๙	Flashing Signals	๒ ชุด	
๓๐	Pavement Markings (Reflective Thermoplastic Road Marking Material) ๓๐.๑ White	๓๒๐ ตร.ม.	รายละเอียดและข้อกำหนดการ จัดทำเครื่องหมายจราจรบนผิวทาง (การตีเส้น ลูกศร ชีตเขียน ข้อความ) ฉบับเดือนกรกฎาคม ๒๕๕๑ และคู่มือ เครื่องหมายควบคุมการจราจรภาค ๒ เครื่องหมายจราจร (Markings) ฉบับปี พ.ศ. ๒๕๓๓
๓๑	Traffic Management During Construction	๑/เหมาจ่าย	ตามคู่มือเครื่องหมายควบคุมจราจร ในงานก่อสร้างงานบูรณะและ งานบำรุงรักษาทางหลวงแผ่นดิน เล่มที่ ๓ ฉบับเดือน มีนาคม ๒๕๖๑
๓๒	ป้าย Tower Sign ความสูง ๖.๐๐ ม.	๒ แห่ง	
๓๓	ศาลาทางหลวง ขนาดใหญ่ ๔ x ๘ ม. ภาคเหนือ	๒ แห่ง	
๓๔	หน่วยบริการประชาชน ตำรวจทางหลวง	๑ แห่ง	
๓๕	ห้องน้ำขนาดกลาง ๓ x ๑๐ ม. ภาคเหนือ	๒ แห่ง	
๓๖	งานขุดเจาะน้ำบาดาลและหอดักเก็บน้ำ	๑ แห่ง	

เอกสารแนบท้ายเอกสารประกวดราคาอิเล็กทรอนิกส์ (e-bidding) ข้อ ๑.๑๑  
รายการงานและเงื่อนไขที่ผู้รับจ้างต้องรับผิดชอบในความชำรุดบกพร่องของงานจ้าง  
หรือความเสียหายภายในกำหนดเวลา  
ประกาศเลขที่ ลป.๑(b)/ ๒๕๖๗ ลงวันที่

---

**๑. ภายในกำหนด ๒ ปี**

ผู้รับจ้าง ซึ่งได้ทำสัญญาจ้างกับกรมทางหลวง จะต้องรับประกันความชำรุดบกพร่องของงานจ้างตามเงื่อนไขที่กำหนดภายในระยะเวลา ไม่น้อยกว่า ๒ ปี นับถัดจากวันที่กรมทางหลวงได้รับมอบงานยกเว้นงานจ้างตามข้อ ๒ และ ข้อ ๓

**๒. ภายในกำหนด ๑ ปี**

- ๑.๑ งานคันทางดิน (ถนนดิน)
- ๑.๒ งานผิวทางลูกรัง
- ๑.๓ รางระบายน้ำที่ไม่ลาดคอนกรีต (Concrete)
- ๑.๔ ไหล่ทางลูกรัง
- ๑.๕ ลาดข้างทางและลาดคอสะพานที่ไม่มีการป้องกันการกัดเซาะ
- ๑.๖ ลาดดินตัด (Back Slope) ที่ไม่มีการป้องกันการกัดเซาะ
- ๑.๗ งานปลูกหญ้า
- ๑.๘ งานปลูกต้นไม้
- ๑.๙ งานตีเส้นโดยใช้สีชนิดโรยลูกแก้ว
- ๑.๑๐ งานทาสีทั่วไป

**๓. ภายในกำหนด ๓ ปี**

อุปกรณ์ที่ใช้ในการติดตั้งไฟฟ้าแสงสว่าง และไฟสัญญาณจราจร ยกเว้นหลอดไฟฟ้า

(นายโสภณ วีระวัฒน์ยิ่งยง)

ผู้อำนวยการแขวงทางหลวงลำปางที่ ๑

เอกสารแนบท้ายเอกสารประกวดราคาอิเล็กทรอนิกส์ (e-bidding) ข้อ ๑.๑๒

เงื่อนไขการเสนอแผนการทำงาน  
ประกาศเลขที่ ลป.๑(b)/ /๒๕๖๗ ลงวันที่

---

ภายในกำหนด.....๗.....วัน นับถัดจากวันลงนามในสัญญา ผู้รับจ้างจะต้องจัดทำแผนการทำงานส่งให้ผู้ว่าจ้างตรวจสอบและแผนการทำงานดังกล่าวต้องได้รับความเห็นชอบจากผู้ว่าจ้างก่อนจึงจะลงมือทำงานได้

แผนการทำงานจะต้องแสดงลำดับขั้นตอนและช่วงเวลาที่ทำงานแต่ละรายการตามสัญญา ให้ครบถ้วนชัดเจนและเป็นไปได้ โดยงานทั้งหมดต้องแล้วเสร็จบริบูรณ์ภายในกำหนดเวลาของสัญญา

ในกรณีมีความจำเป็นต้องปรับแผนการทำงานในระหว่างการทำงาน ผู้รับจ้างต้องเสนอแผนการทำงานที่ปรับใหม่แก่ผู้ว่าจ้างเพื่อให้ความเห็นชอบก่อนทุกครั้ง



(นายโสภณ วีระวัฒน์ยิ่งยง)

ผู้อำนวยการแขวงทางหลวงลำปางที่ ๑



เอกสารแนบท้ายเอกสารประกวดราคาอิเล็กทรอนิกส์ (e-bidding) ข้อ ๑.๑๓

เงื่อนไขในการดำเนินการจัดหาและติดตั้งแผ่นป้ายเกี่ยวกับงานจ้างก่อสร้าง  
ประกาศเลขที่ สป.๑(บ) / /๒๕๖๗ ลงวันที่

จ้างก่อสร้างตามแผนรายประมาณการ โครงการพัฒนาจุดจอดพักรถและสถานีตรวจสอบน้ำหนัก ประจำปี ๒๕๖๗  
รหัสงาน ๒๘๒๐๐ กิจกรรมก่อสร้างจุดพักรถเพื่อยกมาตรฐานงานทาง ค่าก่อสร้างที่พักริมทาง ทางหลวงหมายเลข ๑  
ตอนควบคุม ๑๑๐๑ ตอน แม่เชียงรายบน - ดอนไชย ที่ กม.๖๐๙+๐๔๒ ดังนี้.-

๑. ให้ผู้รับจ้างเป็นผู้รับผิดชอบดำเนินการจัดหาและติดตั้งแผ่นป้ายในการให้ชั่วคราวเกี่ยวกับงานจ้างโดยให้แสดง  
รายละเอียดดังนี้

- ๑.๑ ชื่อหน่วยงานเจ้าของโครงการ สถานที่ติดต่อและหมายเลขโทรศัพท์ พร้อมดวงตราหน่วยงานเจ้าของโครงการ
- ๑.๒ ประเภทและชนิดของสิ่งก่อสร้าง
- ๑.๓ ปริมาณงานก่อสร้าง
- ๑.๔ ชื่อ ที่อยู่ ผู้รับจ้างพร้อมหมายเลขโทรศัพท์
- ๑.๕ ระยะเวลาเริ่มต้นและระยะเวลาสิ้นสุดของโครงการ
- ๑.๖ วงเงินค่าก่อสร้าง
- ๑.๗ ชื่อเจ้าหน้าที่ของส่วนราชการผู้ควบคุมงานพร้อมหมายเลขโทรศัพท์
- ๑.๘ ชื่อเจ้าหน้าที่ของบริษัทวิศวกรที่ปรึกษาผู้ควบคุมงานพร้อมหมายเลขโทรศัพท์
- ๑.๙ กำลังก่อสร้างด้วยเงินภาษีอากรของประชาชน

๒. ขนาดของแผ่นป้ายแสดงรายละเอียดเกี่ยวกับงานก่อสร้างควรมีขนาดดังนี้

๒.๑ งานก่อสร้างขนาดเล็ก (เช่น ถนน ๒ ช่องจราจร) และงานก่อสร้างในพื้นที่ชนบท แผ่นป้ายควรมีขนาดไม่  
เล็กกว่า ๑.๒๐ x ๒.๔๐ เมตร

๒.๒ งานก่อสร้างขนาดใหญ่ (เช่น ถนน ๔ ช่องจราจร ถนนตามผังเมืองรวมและถนนสายสำคัญๆ) งานก่อสร้าง  
ในเขตชุมชนเมือง หรืองานก่อสร้างในกรุงเทพมหานคร แผ่นป้ายควรมีขนาดไม่เล็กกว่า ๒.๔๐ x ๔.๘๐ เมตร

๓. สำหรับงานก่อสร้างที่เป็นการสร้างทาง คลองหรือลำน้ำ ให้ติดตั้งแผ่นป้ายรายละเอียดงานก่อสร้างไว้ ณ  
จุดเริ่มต้นและจุดสิ้นสุดงานก่อสร้างอย่างน้อย ๒ จุด

๔. ถ้านานที่จ้างเกิดชำรุดบกพร่องเสียหายขึ้นหลังจากระยะเวลาที่กำหนดในสัญญาผู้รับจ้างยังคงรับผิดชอบที่บัญญัติไว้  
ในประมวลกฎหมายแพ่งและพาณิชย์ด้วย

๕. ในการดำเนินงานของผู้รับจ้าง จะต้องเป็นผู้ควบคุมงานรับผิดชอบ โดยจะต้องเป็นผู้ได้รับอนุญาตให้ประกอบ  
วิชาชีพวิศวกรรมควบคุมงาน ตามพระราชบัญญัติวิศวกร พ.ศ.๒๕๔๒

๖. การกองวัสดุ ผู้รับจ้างจะต้องกองให้พ้นผิวจราจร หากกีดขวางการจราจรเป็นเหตุให้เกิดอุบัติเหตุทำให้ผู้สัญจรไป - มา  
ได้รับอันตรายหรือเสียหายไม่ว่ากรณีใดๆ ผู้รับจ้างจะต้องรับผิดชอบแทนกรมทางหลวงทั้งสิ้น

๗. ให้ผู้รับจ้างเสนอแผนการทำงานให้ส่วนราชการพิจารณาก่อนการดำเนินการก่อสร้างและให้ถือว่าแผนการทำงาน  
เป็นส่วนหนึ่งของสัญญาในกรณีที่ผู้รับจ้างไม่ดำเนินการจัดหาและติดตั้งแผ่นป้าย ตามข้อ ๑. แฉวงทางหลวงลำปางที่ ๑ จะเป็น  
ผู้ดำเนินการติดตั้งให้โดยผู้รับจ้างจะต้องเป็นผู้เสียค่าใช้จ่ายในการนี้ทั้งสิ้น

(นายโสภณ วีระวัฒน์ยิ่งยง)

ผู้อำนวยการแขวงทางหลวงลำปางที่ ๑



## 2.6.10 ป้ายโครงการก่อสร้าง

ป้ายโครงการก่อสร้างใช้แสดงข้อมูลที่สำคัญของงานก่อสร้าง เพื่อให้ประชาชนที่ผ่านไปมาทราบข้อมูล เช่น ชื่อโครงการ ชื่อสายทาง กม. ที่ก่อสร้าง ผู้ทำการก่อสร้างและผู้ควบคุมงาน เป็นต้น

การติดตั้งให้ติดตั้งแผ่นป้ายรายละเอียดงานก่อสร้างไว้ ณ จุดเริ่มต้นและจุดสิ้นสุดงานก่อสร้างอย่างน้อย 2 จุด ในบริเวณที่มีผู้คนผ่านไปมา หรืออาจติดตั้งหน้าสำนักงานก่อสร้างชั่วคราวก็ได้ ขนาดป้ายขึ้นอยู่กับขนาดของงานก่อสร้างตามแนวทางปฏิบัติของกรมบัญชีกลาง ดังนี้

- 1) งานก่อสร้างขนาดเล็ก (เช่น ถนนขนาด 2 ช่องจราจร) และงานก่อสร้างในพื้นที่ชนบท แผ่นป้ายควรมีขนาดไม่เล็กกว่า 1.20×2.40 เมตร
- 2) งานก่อสร้างขนาดใหญ่ (เช่น ถนนขนาด 4 ช่องจราจร ถนนตามผังเมืองรวม และถนนสายสำคัญ ๆ) งานก่อสร้างในเขตชุมชนเมืองหรืองานก่อสร้างในกรุงเทพมหานคร แผ่นป้ายควรมีขนาดไม่เล็กกว่า 2.40×4.80 เมตร

ส่วนขนาดตัวหนังสือให้ใช้ขนาดตามรูปที่ 2-7 และรูปที่ 2-8

กรมทางหลวง (สถานที่ตั้งและโทรศัพท์)	
งานก่อสร้าง.....	
ลักษณะงานก่อสร้าง.....	
ผู้รับจ้าง	บริษัท.....
	ที่อยู่..... โทร.....
สัญญาเลขที่	เริ่มต้น..... สิ้นสุด.....
ระยะเวลาก่อสร้าง	..... วัน
วงเงินค่าก่อสร้าง	.....
ผู้ควบคุมงาน 1	..... โทร.....
2	..... โทร.....
3	..... โทร.....
สำนักงานสนาม/เบย์วีเทรติดต่อบริษัท	
โทร	..... โทรสาร.....
เจ้าหน้าที่บริษัท/วิศวกรผู้รับจ้าง	
1	..... โทร.....
2	..... โทร.....
งานก่อสร้างรายนี้สร้างด้วยเงินภาษีของทาง	

รูปที่ 2-7 ป้ายโครงการก่อสร้างขนาดเล็ก

(นายโสภณ วีระวัฒน์ยิ่งยง)

ผู้อำนวยการแขวงทางหลวงลำปางที่ ๑



กรมทางหลวง (สถานที่ติดต่อและโทรศัพท์)	
โครงการก่อสร้าง.....	
ลักษณะงานก่อสร้าง.....	
ผู้รับจ้าง.....	บริษัท..... ที่อยู่..... โทร..... โทรสาร.....
สัญญาเลขที่.....	.....เริ่มต้น.....สิ้นสุด.....ระยะเวลาก่อสร้าง.....วัน
วงเงินค่าก่อสร้าง.....	
ผู้ควบคุมงาน.....	1. ....โทร..... 2. ....โทร..... 3. ....โทร..... 4. ....โทร.....
สำนักงานสนาม.....	โทร..... โทรสาร.....
เจ้าหน้าที่บริษัท/วิศวกรผู้รับจ้าง.....	1. ....โทร..... 2. ....โทร.....

งานก่อสร้างรายนี้สร้างด้วยเงินภาษีของท่าน

## รูปที่ 2-8 ป้ายโครงการก่อสร้างขนาดใหญ่

สรุปป้ายจราจรที่ใช้ในงานก่อสร้าง งานบูรณะ และงานบำรุงรักษา  
ทางหลวงแผ่นดินในแต่ละพื้นที่ก่อสร้างแสดงในตารางที่ 2-1

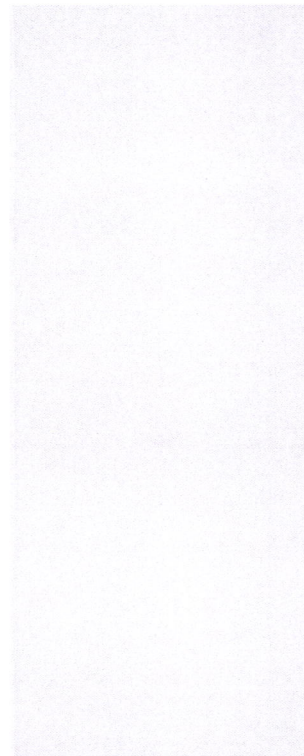

(นายโสภณ วีระวัฒน์ยิ่งยง)

ผู้อำนวยการแขวงทางหลวงลำปางที่ ๑

เอกสารแนบท้ายเอกสารประกวดราคาอิเล็กทรอนิกส์ (e-bidding) ข้อ ๑.๑๔

หลักเกณฑ์การพิจารณาคุณสมบัติผู้มีสิทธิเสนอราคางานจ้างเหมาก่อสร้าง บูรณะ

หรือบำรุงทางของกรมทางหลวง

ประกาศเลขที่ ลป.๑(บ)/ /๒๕๖๗ ลงวันที่

กรมทางหลวงสงวนสิทธิ์ที่จะไม่พิจารณาผู้เสนอราคางานก่อสร้าง บูรณะ หรือบำรุงทาง  
ในกรณีที่ผู้เสนอราคารายนั้น เป็นผู้ขาดคุณสมบัติตามหลักเกณฑ์ที่กรมทางหลวงกำหนด

หลักเกณฑ์กำหนดผู้ขาดคุณสมบัติในการเสนอราคางานจ้างเหมาก่อสร้าง บูรณะ หรือ  
บำรุงทางของกรมทางหลวง มีดังต่อไปนี้

งานก่อสร้างทาง

๑. ผู้เสนอราคาที่ได้รับการคัดเลือกให้ทำสัญญากับกรมทางหลวงไม่มาลงนามในสัญญา  
ภายในระยะเวลา ๓๐ วัน นับตั้งแต่วันที่หน่วยงานเจ้าของงานมีหนังสือแจ้งให้ทราบ
๒. ผู้รับจ้างที่กำลังทำงานอยู่และงานนั้นหมดสัญญาแล้วแต่ยังไม่แล้วเสร็จโดยไม่มีเหตุอันสมควรจะไม่มี  
สิทธิเสนอราคา ยกเว้นเมื่องานที่เหลือนั้นคาดว่าจะแล้วเสร็จตามสัญญาในเวลาอันใกล้  
และผลงานที่แล้วเสร็จในขณะนั้นต้องไม่น้อยกว่า ๙๐% ของงานที่คาดว่าจะทำจริง
๓. ภายในระยะเวลารับประกันผลงาน ผู้รับจ้างไม่เข้าดำเนินการซ่อมแซมสิ่งก่อสร้างที่ชำรุดบกพร่อง  
ของงานภายในระยะเวลาตามที่ผู้ว่าจ้างกำหนด โดยเป็นความผิดของผู้รับจ้าง (ให้ปฏิบัติตาม  
แนวทาง ตามหนังสือกรมฯ อนุมัติ เลขที่ สมท.๑/๕๓๒ ลงวันที่ ๓๑ สิงหาคม ๒๕๔๙  
เรื่อง แนวทางปฏิบัติในการซ่อมแซมสิ่งก่อสร้างที่ชำรุดบกพร่องของงานก่อสร้างและบำรุงทาง  
ภายในระยะเวลารับประกันผลงานตามที่กำหนดในสัญญา)
๔. กรณีผู้รับจ้างผิดเงื่อนไขสัญญาว่าจ้างโดยผู้รับจ้างไม่คืนเงินค่า K หรือเงินที่เกิดจากการเปลี่ยนแปลง  
อัตราแลกเปลี่ยนเงินตราต่างประเทศ ภายในระยะเวลา ๑๕ วัน นับจากวันที่ได้รับแจ้ง
๕. ผู้รับจ้างที่กรมทางหลวงได้บอกเลิกสัญญา หรืออยู่ในระหว่างที่หน่วยงานเจ้าของงานขออนุมัติ  
บอกเลิกสัญญา โดยเป็นความผิดของผู้รับจ้าง จะไม่มีสิทธิเสนอราคา
๖. ผู้รับจ้างมีจำนวนโครงการก่อสร้างครบตามสิทธิการเสนอราคาตามประกาศคณะกรรมการราคา  
กลางและขึ้นทะเบียนผู้ประกอบการ เรื่องสิทธิในการรับงานของผู้ขึ้นทะเบียนผู้ประกอบการงาน  
ก่อสร้างสาขางานก่อสร้างทางและสะพานพิเศษ สาขางานก่อสร้างทาง สาขางานก่อสร้างสะพาน  
ของกรมทางหลวง
๗. กรณีที่เป็นงานในลักษณะพิเศษหรืองานเร่งด่วนตามประกาศประกวดราคา ผู้รับจ้างที่มีผลงาน  
ล่าช้ากว่าแผนงานเกิน ๕% โดยเป็นความผิดของผู้รับจ้าง
๘. ผู้รับจ้างมีผลงานล่าช้ากว่าแผนงานเกิน ๑๕% โดยเป็นความผิดของผู้รับจ้าง
๙. ผู้รับจ้างมีผลงานไม่ถึง ๒๕% ของงานทั้งหมด เมื่อเวลาล่วงเลยไปเกินหนึ่งในสองของระยะเวลา  
ตามสัญญา โดยเป็นความผิดของผู้รับจ้าง
๑๐. ผู้รับจ้างมีผลงานล่าช้ากว่าแผนงาน และมีผลงานประจำเดือนที่ตั้งไว้ไม่ถึง ๕๐% ของแผนงาน  
ประจำเดือนที่ตั้งไว้ เมื่อเวลาล่วงเลยไปเกินหนึ่งในสองของระยะเวลาตามสัญญา โดยเป็นความผิด  
ของผู้รับจ้าง

/เมื่อผู้เสนอราคา

เมื่อผู้เสนอราคาที่ถูกพิจารณาเป็นผู้ขาดคุณสมบัติในการเสนอราคาจ้างเหมางานก่อสร้าง หากแก้ไขผลงานก่อสร้างได้ดีแล้ว หรือดำเนินการตามเงื่อนไขสัญญาต่างๆ ครบถ้วนแล้ว กรมทางหลวงจะพิจารณาเป็นผู้มีคุณสมบัติในการเสนอราคาต่อไป



(นายโสภณ วีระวัฒน์ยิ่งยง)

ผู้อำนวยการแขวงทางหลวงลำปางที่ ๑





- 31...สิงหาคม...2549..... เรื่องแนวทางปฏิบัติในการซ่อมแซมสิ่งก่อสร้างที่ชำรุดบกพร่อง  
ของงานก่อสร้างและบำรุงทาง ภายในระยะเวลารับประกันผลงานตามที่กำหนดในสัญญา
4. กรณีผู้รับจ้างผิดเงื่อนไขสัญญาว่าจ้างโดยผู้รับจ้างไม่คืนเงินค่า K หรือเงินที่เกิดจากการเปลี่ยนแปลงอัตราแลกเปลี่ยนเงินตราต่างประเทศ ภายในระยะเวลา 15 วัน นับจากวันที่ได้รับแจ้ง
  5. ผู้รับจ้างที่กรมทางหลวงได้บอกเลิกสัญญา หรืออยู่ในระหว่างที่หน่วยงานเจ้าของงานขออนุมัติบอกเลิกสัญญา โดยเป็นความผิดของผู้รับจ้าง จะไม่มีสิทธิเสนอราคา
  6. ผู้รับจ้างมีจำนวนโครงการก่อสร้างครบตามสิทธิการเสนอราคาตามหลักเกณฑ์การจดทะเบียนฯ
  7. กรณีที่เป็นงานในลักษณะพิเศษหรืองานเร่งด่วนตามประกาศประกวดราคา ผู้รับจ้างที่มีผลงานล่าช้ากว่าแผนงานเกิน 5% โดยเป็นความผิดของผู้รับจ้าง
  8. ผู้รับจ้างมีผลงานล่าช้ากว่าแผนงานเกิน 15 % โดยเป็นความผิดของผู้รับจ้าง
  9. ผู้รับจ้างมีผลงานไม่ถึง 25%ของงานทั้งหมด เมื่อเวลาล่วงเลยไปเกินหนึ่งในสองของระยะเวลาตามสัญญา โดยเป็นความผิดของผู้รับจ้าง
  10. ผู้รับจ้างมีผลงานล่าช้ากว่าแผนงาน และมีผลงานประจำเดือนที่ตั้งไว้ไม่ถึง 50% ของแผนงานประจำเดือนที่ตั้งไว้ เมื่อเวลาล่วงเลยไปเกินหนึ่งในสองของระยะเวลาตามสัญญา โดยเป็นความผิดของผู้รับจ้าง

#### งานบำรุงทาง

1. ผู้เสนอราคาที่ได้รับการคัดเลือกให้ทำสัญญากับกรมทางหลวงไม่มาลงนามในสัญญา ภายในระยะเวลา 30 วัน นับตั้งแต่วันที่หน่วยงานเจ้าของงานมีหนังสือแจ้งให้ทราบ
2. ในกรณีที่ผู้รับจ้างไม่เข้าดำเนินการภายในระยะเวลาที่หน่วยงานเจ้าของงานกำหนด แต่ไม่เกิน 30 วัน นับตั้งแต่วันเริ่มต้นตามสัญญา โดยมีได้เป็นความผิดของหน่วยงานเจ้าของงาน
3. ผู้รับจ้างที่กำลังทำงานอยู่และงานนั้นหมดสัญญาแล้วแต่ยังไม่แล้วเสร็จ โดยไม่มีเหตุอันสมควร จะไม่มีสิทธิเสนอราคา ยกเว้นเมื่องานที่เหลือนั้นคาดว่าจะแล้วเสร็จตามสัญญาในเวลาอันใกล้ และผลงานที่แล้วเสร็จในขณะนั้นต้องไม่น้อยกว่า 90 %ของงานที่คาดว่าจะทำจริง
4. ภายในระยะเวลารับประกันผลงาน ผู้รับจ้างไม่เข้าดำเนินการซ่อมแซมสิ่งก่อสร้างที่ชำรุดบกพร่องของงานภายในระยะเวลาที่ผู้ว่าจ้างกำหนด โดยเป็นความผิดของผู้รับจ้าง (ให้ปฏิบัติตามแนวทาง ตามหนังสือกรมฯอนุมัติ เลขที่.....ส.พ.1/532..... ลงวันที่ 31...สิงหาคม...2549..... เรื่อง แนวทางปฏิบัติในการซ่อมแซมสิ่งก่อสร้างที่ชำรุดบกพร่องของงานก่อสร้างและบำรุงทาง ภายในระยะเวลารับประกันผลงานตามที่กำหนดในสัญญา

(นายโสภณ วีระวัฒน์ยิ่งยง)

ผู้อำนวยการแขวงทางหลวงลำปางที่ ๑

5. กรณีผู้รับจ้างผิดเงื่อนไขสัญญาว่าจ้าง โดยผู้รับจ้างไม่คืนเงินค่า K หรือเงินที่เกิดจากการเปลี่ยนแปลงอัตราแลกเปลี่ยนเงินตราระหว่างประเทศ ภายในระยะเวลา 15 วัน นับจากวันที่ได้รับแจ้ง
6. ผู้รับจ้างที่กรมทางหลวงได้บอกเลิกสัญญา หรืออยู่ในระหว่างที่หน่วยงานเจ้าของงานขออนุมัติบอกเลิกสัญญา โดยเป็นความผิดของผู้รับจ้าง จะไม่มีสิทธิ์เสนอราคา

อนึ่ง ผู้รับจ้างที่ถูกพิจารณาเป็นผู้ขาดคุณสมบัติเสนอราคางานก่อสร้างทาง งานก่อสร้างสะพาน งานปรับปรุงย่านชุมชน งานลาดยางทางหลวง งานลาดยางสายสั้น งานปรับปรุงทางหลวงเพื่อการท่องเที่ยว หรืองานอื่นๆตามที่กรมทางหลวงเห็นสมควร ถือว่าขาดคุณสมบัติเสนอราคาทั้งงานก่อสร้างและงานบำรุงทาง และไม่มีสิทธิ์ในการเสนอราคางานก่อสร้างหรือบำรุงทางทุกประเภท สำหรับงานจัดจ้างของทุกหน่วยงานของกรมทางหลวง

สำหรับผู้รับจ้างที่ถูกพิจารณาเป็นผู้ขาดคุณสมบัติเสนอราคางานบำรุงทางประเภทใด ถือว่าขาดคุณสมบัติเสนอราคาเฉพาะงานบำรุงทางประเภทนั้น และไม่มีสิทธิ์ในการเสนอราคางานบำรุงทางประเภทนั้นสำหรับงานจัดจ้างของทุกหน่วยงานของกรมทางหลวง

คำสั่งอื่นใดที่ขัดหรือแย้งกับคำสั่งนี้ให้ใช้คำสั่งนี้แทน

ทั้งนี้ ตั้งแต่บัดนี้เป็นต้นไป

สั่ง ณ วันที่ 11 กันยายน พ.ศ. 2549

  
(นายชัยสวัสดิ์ กิตติพรไพบูลย์)

อธิบดีกรมทางหลวง

19/9 สอ.ทท. (จ.ม.)

แอม. นทท.

พืธทพ

(นายภาณุสิทธิ์ ลิ้มรุ่งโรจน์)

ผอ.ขท.ลำปาง

3 ต.ค. 2549

ทง.บ





(ผู้ช่วยฯ 17จ.)

4/10/49

(นายโสภณ วีระวัฒนยิ่งยง)

ผู้อำนวยการแขวงทางหลวงลำปางที่ ๑





# บันทึกข้อความ

ส่วนราชการ สำนักงานมาตรฐานงานทาง โทร.0-23540414 โทรสาร.0-23540413

ที่ สสท.1/632 วันที่ 31 สิงหาคม 2549  
เรื่อง แนวทางปฏิบัติในการซ่อมแซมสิ่งก่อสร้างที่ชำรุดบกพร่องของงานก่อสร้างและบำรุงทาง ภายใน  
ระยะเวลารับประกันผลงานตามที่กำหนดในสัญญา

## ① เรียน อทล.

เนื่องจากปรากฏอยู่เสมอว่าสิ่งก่อสร้าง โดยเฉพาะงานก่อสร้างหรือบูรณะทาง เมื่องานเสร็จรับมอบงานและ  
สุดท้ายแล้ว เมื่อเกิดความชำรุดบกพร่องขึ้นในระยะเวลาที่ผู้รับจ้างต้องรับผิดชอบ ผู้รับจ้างมักจะไม่ดำเนินการ  
ซ่อมแซมโดยเร็วเมื่อได้รับการแจ้งให้ทราบว่ามีความชำรุดเกิดขึ้นในบางครั้งหรือส่วนมากต้องเตือนหลาย ๆ ครั้ง  
จะดำเนินการซ่อม

ผลเสียที่เกิดจากการที่ไม่เร่งรัดการซ่อม คือ



กรณีที่ 1 ทำให้ความชำรุดบกพร่องเสียหายมากขึ้น และหรือขยายขอบเขตความชำรุดบกพร่องจน  
ออกไปทำให้เสมือนว่ามีความบกพร่องในการก่อสร้างมากจึงชำรุดมาก ซึ่งความจริงเป็นความชำรุดเล็กน้อยแต่  
ซ่อมแซมให้ทันเวลา

กรณีที่ 2 ความชำรุดบกพร่องนั้น อาจจะเป็นสาเหตุทำให้ผู้ใช้ทางไม่สะดวกมากหรืออาจเป็นอันตรายต่อ  
ผู้ใช้เส้นทาง ดังนั้นแขวงทางทางจำเป็นต้องดำเนินการซ่อม อาจเป็นการซ่อมถาวร หรือซ่อมเป็นการชั่วคราวไว้ก่อน  
ตามจะทำให้งบประมาณที่แขวงฯ ได้รับประจำซึ่งน้อยอยู่แล้วต้องถูกเบิกจ่ายในส่วนนี้อีก ถึงแม้จะเรียกเรื่อง  
ผู้รับผิดชอบได้ภายหลัง แต่ก็ล่าช้านำมาชดเชยไม่ทันเหตุการณ์

กรณีที่ 3 ในสายตาประชาชนที่พบเห็นความชำรุดปรากฏอยู่นานทำให้เกิดภาพลบต่อกรมทางหลวงทั้งใน  
ด้านรู้สึกว่าการก่อสร้างไม่ดีพอ และในด้านไม่สนใจดูแลซ่อมแซมบำรุงรักษาเมื่อเกิดความชำรุด

เพื่อเป็นการลดปัญหานี้ให้น้อยลง เห็นควรใช้แนวทางปฏิบัติซึ่งสามารถกำหนดได้เป็นการภายในกรมทาง  
หลวง ดังนี้

1. มอบอำนาจให้ผู้อำนวยการแขวงทาง หรือผู้อำนวยการสำนักงานบำรุงทาง แล้วแต่กรณี มีอำนาจ  
กระทำการแทนกรมฯ ในการแจ้งติดตามเร่งรัดให้ผู้รับจ้างซ่อมแซมความชำรุดบกพร่องภายในระยะเวลารับประกัน  
ผลงานตามที่กำหนดในสัญญาทุกสัญญาในพื้นที่ที่อยู่ในความรับผิดชอบ
2. ให้ผู้อำนวยการแขวงทาง และผู้อำนวยการสำนักงานบำรุงทาง ดำเนินการตรวจสอบความชำรุด  
บกพร่อง ภายในกำหนดระยะเวลา ดังนี้

  
(นายโสภณ วีระวัฒน์ยิ่งยง)  
ผู้อำนวยการแขวงทางหลวงลำปางที่ ๑ 

2.1 กรณีข้อกำหนดในสัญญา ผู้รับจ้างต้องประกันความชำรุดบกพร่องภายในระยะเวลาไม่เกิน 6 เดือนนับแต่ตรวจรับมอบงานงวดสุดท้าย ให้ตรวจสอบก่อนสิ้นสุดระยะเวลาประกัน 15 วัน

2.2 กรณีประกันความชำรุดบกพร่องภายในระยะเวลาตั้งแต่ 6 เดือนขึ้นไปนับแต่ตรวจรับมอบงานงวดสุดท้าย ให้ตรวจสอบก่อนสิ้นสุดระยะเวลาประกัน 30 วัน

3. เมื่อมีความชำรุดบกพร่องเกิดขึ้นให้แขวงการทางหรือสำนักงานบำรุงทาง

3.1 แจกเป็นหนังสือให้ผู้รับจ้างทราบโดยเร็วที่สุด โดย

3.1.1 กำหนดให้ผู้รับจ้างไปดำเนินการซ่อมภายใน ..... วัน (ตามที่แขวงการทางหรือสำนักงานบำรุงทางกำหนด แต่ต้องไม่เกิน 15 วัน) นับแต่วันที่ได้รับคำบอกกล่าว โดยกรมฯจะถือเอาวันที่ไปรษณีย์แจ้งว่าได้ นำส่งแก่ผู้รับแล้วเป็นวันเริ่มต้นนับระยะเวลา และให้ส่งสำเนาให้หน่วยงานเจ้าของงาน และ ส.ทล. ที่แขวงฯ หรือสำนักงานบำรุงทาง สังกัดอยู่ทราบด้วยโดยทันที

หากผู้รับจ้างไม่ไปดำเนินการซ่อมภายในกำหนด ให้แขวงการทางหรือสำนักงานบำรุงทางแจ้งคณะกรรมการพิจารณาคุณสมบัติผู้มีสิทธิเสนอราคาฯ โดยเร็ว และสำเนาให้หน่วยงานเจ้าของงาน และ ส.ทล. ที่แขวงฯ สังกัดอยู่ทราบด้วย เมื่อคณะกรรมการพิจารณาคุณสมบัติผู้มีสิทธิเสนอราคาฯ ได้รับแจ้งจากแขวงการทางหรือสำนักงานบำรุงทาง ให้ทำรายงานเสนอคณะกรรมการจดทะเบียนฯ เพื่อเสนอขอความเห็นชอบจากกรมฯ ตัดสิทธิ์ผู้รับจ้างรายนั้นๆ ไม่ให้เข้าร่วมการประกวดราคางานของกรมทางหลวงโดยด่วนที่สุด ภายในกำหนดเวลา 10 วัน นับแต่วันที่รับแจ้งจากแขวงการทางหรือสำนักงานบำรุงทาง

3.1.2 ให้ระบุข้อความในหนังสือแจ้งเตือนด้วยว่า หากครบกำหนดแล้ว ผู้รับจ้างไม่ไปดำเนินการซ่อม กรมฯจะดำเนินการจัดให้มีการซ่อมแซมความชำรุดบกพร่องนั้น โดยผู้รับจ้างจะต้องเป็นผู้เสียค่าใช้จ่ายและค่าเสียหายอื่นๆ(หากมี) และกรมฯจะดำเนินการให้มีการตัดสิทธิ์ไม่ให้เข้าร่วมการประกวดราคางานของกรมทางหลวงและจำนวนวันที่เข้าซ่อมล่าช้าจะนำไปพิจารณาเป็นจำนวนวันที่ตัดสิทธิ์ฯเพิ่ม นับถัดจากวันที่ซ่อมแล้วเสร็จ

3.2 ส่งหนังสือแจ้งไปยังผู้รับจ้างทางไปรษณีย์ลงทะเบียนตอบรับ ณ.ที่ตั้งของสำนักงานใหญ่ตามที่ปรากฏในหนังสือรับรองการจดทะเบียนหุ้นส่วนนิติบุคคล

4. กรณีผู้รับจ้างเพิกเฉย ไม่ดำเนินการซ่อมแซมความชำรุดบกพร่อง ให้แขวงฯหรือสำนักงานบำรุงทาง จัดทำสรุปข้อเท็จจริง รายการ และจำนวนค่าเสียหายที่เกิดขึ้นแต่ละรายการ ค่าใช้จ่ายในการซ่อมแซม โดยคำนวณตามหลักเกณฑ์มาตรฐานในการประเมินราคากลางของกรมฯ กรณีดำเนินการซ่อมแซมแล้วให้แนบหลักฐานด้วย เช่น การเบิกจ่ายวัสดุงานทาง บัญชีการทำงานของคนงาน กรณียังไม่ได้ดำเนินการ ให้จัดทำบัญชีประมาณการค่าใช้จ่ายในการซ่อมแซม ส่งให้หน่วยงานเจ้าของงานทราบ เมื่อหน่วยงานเจ้าของงานได้รับเรื่องแล้ว ให้ดำเนินการจัดทำสรุปข้อเท็จจริงในเรื่องนี้ทั้งหมดที่เกิดขึ้นตั้งแต่การตรวจรับงานงวดสุดท้าย ความรับผิดชอบเนื่องจากความชำรุดบกพร่อง หลักประกันความชำรุดบกพร่อง รายการความชำรุดบกพร่อง พร้อมค่าเสียหายการดำเนินการในส่วนที่เกี่ยวข้อง พร้อมเอกสารหลักฐานแนบ เช่น สัญญาจ้างเหมากรณิดังกล่าว หลักฐานการส่งมอบและตรวจรับงานงวดสุดท้าย แล้วส่งเรื่องให้กองนิติการ

(นายโสภณ วีระวัฒน์ยิ่งยง)

ผู้อำนวยการแขวงทางหลวงลำปางที่ ๑

อนึ่ง เนื่องจากสัญญาจ้างเหมาก่อสร้างหรือบำรุงรักษาทางหลวง เป็นสัญญาทางปกครอง ซึ่งมีอายุความเพียง 1 ปีนับแต่รู้หรือควรรู้เหตุฟ้องคดี ซึ่งตามแนวคำพิพากษาศาลปกครองจะเริ่มนับตั้งแต่วันที่แขวงทางฯหรือสำนักงานบำรุงทาง ตรวจพบความชำรุดบกพร่อง ดังนั้นการดำเนินการในทุกชั้นตอนจนกระทั่งส่งเรื่องให้กองนิติการ ไม่ควรเกิน 3 เดือน นับตั้งแต่วันที่แขวงฯหรือสำนักงานบำรุงทาง ตรวจพบความชำรุด เพื่อป้องกันมิให้เกิดปัญหาทางอายุความฟ้องร้อง ซึ่งทำให้กรมทางหลวงเสียหายและจะต้องมีผู้รับผิดชอบ

5. เมื่อกรมฯให้ความเห็นชอบให้ตัดสิทธิ์แล้ว ให้คณะอนุกรรมการพิจารณาคุณสมบัติผู้มีสิทธิเสนอราคาฯ แจ้งให้ผู้เกี่ยวข้องทราบโดยด่วนที่สุด (จัดเจ้าหน้าที่นำส่ง, ทางโทรศัพท์, ทางวิทยุ, หรือทาง FAX. แล้วแต่กรณี) ทั้งนี้ไม่เกินวันถัดจากวันที่รับทราบความเห็นชอบของกรมฯ

6. เมื่อผู้รับจ้างดำเนินการซ่อมแซมเสร็จเรียบร้อย และแขวงทางหรือสำนักงานบำรุงทางได้ตรวจเช็คแล้ว ให้แขวงทางหรือสำนักงานบำรุงทาง แจ้งวันที่ผู้รับจ้างเข้าซ่อมและวันที่ผู้รับจ้างซ่อมแล้วเสร็จ ให้คณะอนุกรรมการพิจารณาคุณสมบัติผู้มีสิทธิเสนอราคาฯ ทราบ เพื่อดำเนินการยกเลิกตัดสิทธิ์เสนอราคา โดยจะมีผลเมื่อพ้นจำนวนวันที่เข้าซ่อมแซมล่าช้านั้นด้วย และสำเนาให้หน่วยงานเจ้าของงาน และ ส.ทล. ที่แขวงฯหรือสำนักงานบำรุงทาง สังกัดทราบด้วย

7. เมื่อคณะอนุกรรมการพิจารณาคุณสมบัติผู้มีสิทธิเสนอราคาฯ ทราบตามข้อ 6 แล้วให้ดำเนินการเสนอคณะกรรมการจดทะเบียนฯ เพื่อขอความเห็นชอบจากกรมฯยกเลิกการตัดสิทธิ์เสนอราคาฯ และเมื่อได้รับความเห็นชอบแล้ว ให้คณะอนุกรรมการฯแจ้งผู้เกี่ยวข้องทราบต่อไป

หากดำเนินการตามขั้นตอนของแนวทางปฏิบัติข้างต้นนี้ จะทำให้มาตรการในการดำเนินการแก้ไขปัญหาคความชำรุดบกพร่องของงานจ้างเหมาของกรมทางหลวง มีประสิทธิภาพดียิ่งขึ้น

จึงเรียนมาเพื่อโปรดพิจารณา หากเห็นชอบจะแจ้งให้ผู้ที่เกี่ยวข้องทราบ และถือปฏิบัติต่อไป

② เรือน ๑๖๓๓๓๓๓๓๓๓๓ (๑๖๓๓)

- เคนวอน

- ฉ.๓๓๓๓๓๓๓๓

(นายรัชสวัสดิ์ กิตติพรไพมูลย์)

อธิบดีกรมทางหลวง

๒๕.๑.๒๕- 2549

(นายทรงศักดิ์ แพเจริญ)

วิศวกรใหญ่ ด้านควบคุมการก่อสร้าง

ประธานคณะกรรมการจดทะเบียนผู้รับเหมางานก่อสร้างและบำรุงทางฯ

(นายโสภณ วีระวัฒน์ยิ่งยง)

ผู้อำนวยการแขวงทางหลวงลำปางที่ ๑

**แนวทางปฏิบัติในการติดตั้งแผ่นป้ายแสดงรายละเอียดเกี่ยวกับ  
งานก่อสร้างของทางราชการ**

เนื่องจากส่วนราชการ หน่วยงานของรัฐ รัฐวิสาหกิจ และราชการส่วนท้องถิ่นมีงานก่อสร้างประเภทต่าง ๆ ที่ใช้เงินงบประมาณที่มาจากภาษีอากรของประชาชนในการดำเนินการเป็นจำนวนมาก ดังนั้น เพื่อประโยชน์ในการควบคุม ดูแลงานก่อสร้างของทางราชการ เพื่อให้การปฏิบัติงานเป็นไปในแนวทางเดียวกัน เพื่อให้เกิดความโปร่งใสและตรวจสอบได้จากประชาชน จึงกำหนดให้ส่วนราชการ หน่วยงานของรัฐ รัฐวิสาหกิจ และราชการส่วนท้องถิ่นที่มีงานก่อสร้างถือปฏิบัติดังต่อไปนี้

๑. กรณีงานก่อสร้างสาธารณูปโภคในกรุงเทพมหานครที่ต้องขุดเจาะผิวถนนหรือทางเท้าซึ่งอยู่ในความรับผิดชอบของกรุงเทพมหานคร

๑.๑ เมื่อจะมีการก่อสร้างงานสาธารณูปโภค ให้หน่วยงานเจ้าของงานแจ้งให้กรุงเทพมหานครทราบเป็นการล่วงหน้าก่อนลงมือดำเนินการ

๑.๒ ในการก่อสร้างทุกรายการ หน่วยงานเจ้าของงานจะต้องกำหนดให้ผู้รับจ้างหรือผู้ดำเนินการแล้วแต่กรณีติดตั้งแผ่นป้ายแสดงรายละเอียดเกี่ยวกับงานก่อสร้าง ไว้ ณ บริเวณสถานที่ก่อสร้าง โดยให้จัดทำตามแบบที่ ๑ ที่ส่งมาพร้อมนี้ โดยให้ระบุรายละเอียดในเรื่องดังต่อไปนี้ ไว้ด้วยอักษรตัวโตพอสมควรคือ

๑.๒.๑ ชื่อหน่วยงานเจ้าของโครงการ สถานที่ติดต่อ พร้อมดวงตราหน่วยงานเจ้าของโครงการ

๑.๒.๒ ประเภทและชนิดของสิ่งก่อสร้าง

๑.๒.๓ ลักษณะงานก่อสร้าง

๑.๒.๔ ชื่อ ที่อยู่ ผู้รับจ้าง หรือหน่วยงานที่ก่อสร้างพร้อมหมายเลขโทรศัพท์

๑.๒.๕ ระยะเวลาเริ่มต้นและระยะเวลาสิ้นสุดของงานหรือโครงการ

๑.๒.๖ วงเงินค่าก่อสร้าง

๑.๒.๗ ชื่อเจ้าหน้าที่ของหน่วยงาน ผู้ควบคุมงานพร้อมหมายเลขโทรศัพท์

๑.๒.๘ ชื่อเจ้าหน้าที่ของบริษัทวิศวกรที่ปรึกษาผู้ควบคุมงานพร้อมหมายเลขโทรศัพท์

๑.๒.๙ กำลังก่อสร้างด้วยเงินภาษีอากรของประชาชน

  
(นายโสภณ วีระวัฒน์ยิ่งยง)

ผู้อำนวยการแขวงทางหลวงลำปางที่ ๑ 

๑.๓ ขนาดของแผ่นป้ายแสดงรายละเอียดเกี่ยวกับงานก่อสร้าง โดยงานก่อสร้างขนาดเล็กแผ่นป้ายควรมีขนาดไม่เล็กกว่า ๑.๒๐ x ๒.๔๐ เมตร ส่วนงานก่อสร้างขนาดใหญ่แผ่นป้ายควรมีขนาดไม่เล็กกว่า ๒.๔๐ x ๓.๖๐ เมตร ทั้งนี้ เพื่อให้เหมาะสมกับพื้นที่ กรณีงานก่อสร้างในเขตชุมชนที่มีพื้นที่จำกัด และต้องป้องกันไม่ให้เกิดปัญหาผลกระทบกับมวลชนด้วย

๒. กรณีงานก่อสร้างทุกประเภทซึ่งมีค่างานตั้งแต่ ๑ ล้านบาทขึ้นไป (และมีใช้งานก่อสร้างสาธารณูปโภคที่ต้องขุดเจาะถนนหรือทางเท้า ซึ่งอยู่ในความรับผิดชอบของกรุงเทพมหานคร ตามกรณี ข้อ ๑)

๒.๑ ให้ติดตั้งแผ่นป้ายแสดงรายละเอียดเกี่ยวกับงานก่อสร้างไว้ ณ บริเวณสถานที่ก่อสร้าง โดยกำหนดเป็นเงื่อนไขในสัญญาจ้างให้ผู้รับจ้างเป็นผู้รับผิดชอบในการดำเนินการจัดทำและติดตั้งแผ่นป้ายดังกล่าว

๒.๒ แผ่นป้ายแสดงรายละเอียดเกี่ยวกับงานก่อสร้าง โดยให้จัดทำตามแบบที่ ๒ ที่ส่งมาพร้อมนี้ โดยให้มีรายละเอียดในการประกาศ ดังนี้ คือ

๒.๒.๑ ชื่อหน่วยงานเจ้าของโครงการ สถานที่ติดต่อและหมายเลขโทรศัพท์  
พร้อมดวงตราหน่วยงานเจ้าของโครงการ

๒.๒.๒ ประเภทและชนิดของสิ่งก่อสร้าง

๒.๒.๓ ปริมาณงานก่อสร้าง

๒.๒.๔ ชื่อ ที่อยู่ ผู้รับจ้างพร้อมหมายเลขโทรศัพท์

๒.๒.๕ ระยะเวลาเริ่มต้นและระยะเวลาสิ้นสุดของโครงการ

๒.๒.๖ วงเงินค่าก่อสร้าง

๒.๒.๗ ชื่อเจ้าหน้าที่ของส่วนราชการผู้ควบคุมงาน พร้อมหมายเลขโทรศัพท์

๒.๒.๘ ชื่อเจ้าหน้าที่ของบริษัทวิศวกรที่ปรึกษาผู้ควบคุมงานพร้อมหมายเลข  
โทรศัพท์

๒.๒.๙ กำลั้งก่อสร้างด้วยเงินภาษีอากรของประชาชน

๒.๓ ขนาดของแผ่นป้ายแสดงรายละเอียดเกี่ยวกับงานก่อสร้างควรมีขนาดดังนี้

๒.๓.๑ งานก่อสร้างขนาดเล็ก (เช่น ถนน ๒ ช่องจราจร) และงานก่อสร้าง  
ในพื้นที่ชนบท แผ่นป้ายควรมีขนาดไม่เล็กกว่า ๑.๒๐ x ๒.๔๐ เมตร

๒.๓.๒ งานก่อสร้างขนาดใหญ่ (เช่น ถนน ๔ ช่องจราจร ถนนตามผังเมืองรวม  
และถนนสายสำคัญ ๆ) งานก่อสร้างในเขตชุมชนเมือง หรืองานก่อสร้าง  
ในกรุงเทพมหานคร แผ่นป้ายควรมีขนาดไม่เล็กกว่า ๒.๔๐ x ๔.๔๐ เมตร

๒.๔ สำหรับงานก่อสร้างที่เป็นการสร้างทาง คลองหรือลำน้ำ ให้ติดตั้งแผ่นป้าย  
รายละเอียดงานก่อสร้างไว้ ณ จุดเริ่มต้นและจุดสิ้นสุดงานก่อสร้างอย่างน้อย ๒ จุด

ประกาศ	
ความตรา หน่วยงาน (จัดพิมพ์)	ชื่อหน่วยงาน..... ..... ที่อยู่.....
โครงการ ก่อสร้าง..... ลักษณะงานก่อสร้าง .....	
ผู้รับจ้าง	บริษัท..... ที่อยู่..... โทร..... โทรสาร.....
สัญญาเลขที่	..... เริ่มต้น..... สิ้นสุด..... ระยะเวลาก่อสร้าง..... วัน
วงเงินค่าก่อสร้าง	.....
ผู้ควบคุมงาน	1. .... โทร..... 2. .... โทร..... 3. .... โทร..... 4. .... โทร.....
สำนักงานสนาม	โทร. .... โทรสาร. ....
เจ้าหน้าที่บริษัท/วิศวกรผู้รับจ้าง	1. .... โทร. .... 2. .... โทร. ....
งานก่อสร้างรายนี้สร้างด้วยเงินภาษีของท่าน	

หมายเหตุ งานก่อสร้างขนาดใหญ่ แผ่นมีขนาด 2.40 x 3.60 เมตร ขนาดอักษร โดยผสมควรเห็นได้ชัดเจน (ป้อนงานของ กทม. ใช้พื้นที่ว่างสีเขียว คัดหนังสือสีขาว)



องค์กร หน่วยงาน (ชื่อ)	ประกาศ ชื่อหน่วยงาน..... ที่.....
งานก่อสร้าง..... ลักษณะงานก่อสร้าง..... ..... ผู้รับจ้าง บริษัท..... ที่อยู่..... โทร..... สัญญาเลขที่..... เริ่มคืน..... สิ้นสุด..... ระยะเวลาก่อสร้าง..... วัน วงเงินค่าก่อสร้าง..... ผู้ควบคุมงาน 1. .... โทร..... 2. .... โทร..... 3. .... โทร..... สำนักงานสนามบอร์โทรคิดต่อ โทร. .... โทรสาร. .... เจ้าหน้าที่บริษัทวิศวกรผู้รับจ้าง 1. .... โทร. .... 2. .... โทร. ....	
งานก่อสร้างรายนี้สร้างด้วยเงินภาษีของท่าน	

หมายเหตุ งานก่อสร้างขนาดเล็ก ขนาดพื้นที่ 1.20 x 2.40 เมตร ขนาดอักษรโครงการสมควรเห็นได้ชัดเจน (ปีงบประมาณ ๒๕๖๖. ใช้พื้นที่ภาษีซื้อ คิวหนังสือส่งาว)

(ตัวอย่าง)

(หมายเลข)

ประกาศ	
	<b>สำนักการโยธา กรุงเทพมหานคร</b> กองควบคุมการก่อสร้าง ศาลาว่าการกรุงเทพมหานคร 2 ถนนมิตรไมตรี เขตดินแดง
<b>โครงการ</b>	<b>ก่อสร้างปรับปรุงสะพานพระโขนง</b>
<b>ลักษณะงานก่อสร้าง</b>	ขยายสะพานข้ามคลองพระโขนงด้านทิศใต้จาก 2 ช่องจราจร เป็น 3 ช่องจราจร ด้านทิศเหนือเฉพาะฝั่งอ่อนนุชจาก 2 ช่องจราจร เป็น 3 ช่องจราจร พร้อมปรับปรุง ระบบระบายน้ำ คิวจราจร คันหินและทางเท้าส่วนต่อเนื่อง
<b>ผู้รับจ้าง</b>	บริษัท ปรีชากรุณาก่อสร้าง จำกัด เลขที่ 3442 ซ.ลาดพร้าว 101 ถนนลาดพร้าว แขวงคลองจั่น เขตบางกะปิ กรุงเทพมหานคร โทร. 02 376 0947
<b>สัญญาเลขที่</b>	ศนย. 20/2547 เริ่มต้น 21 พ.ค. 2547 สิ้นสุด 18 ต.ค. 2550 ระยะเวลาก่อสร้าง 1,184 วัน
<b>ค่าก่อสร้าง</b>	60,042,824.38 บาท
<b>ผู้ควบคุมงาน</b>	1. นายกิตติพงษ์ สุวีจรรย์ วิศวกรโยธา 6 ว โทร. 081 658 5944 2. นายสมชาย ปราณี่ นายช่างโยธา 6 โทร. 085 914 1654 3. นายศุภกร รุปริทธิ นายช่างโยธา 6 โทร. 081 625 3175 4. นายวราวิทย์ หินอุย นายช่างโยธา 6 โทร. 085 161 1236
<b>สำนักงานสนาม</b>	โทร. 02 331 1642 โทรสาร. 02 331 1641
<b>เจ้าหน้าที่บริษัท/วิศวกรผู้รับจ้าง</b>	นายสินชัย ศรีจันทร์อินทร์ โทร. 081 518 3611
<b>งานก่อสร้างรายนี้สร้างด้วยเงินภาษีของท่าน</b>	

หมายเหตุ งานก่อสร้างขนาดใหญ่ เส้นบิวยขนาด 2.40 x 3.60 เมตร ขนาดอิฐกรโตพอสมควรกรณีได้จัดเงิน (ป้ายงานของ กทม. ใช้พื้นป้ายสีเขียว ตัวหนังสือสีขาว)



แบบป้ายโครงการที่ก่อสร้างโดยใช้งบประมาณรายจ่าย ประจำปีงบประมาณ พ.ศ. ๒๕๖๔ ของจังหวัดลำปาง  
กรณีงานก่อสร้างทุกประเภทซึ่งมีค่างานต่ำกว่า ๑ ล้านบาท

ไม่น้อยกว่า ๑.๒๐ เมตร



## จังหวัดลำปาง

ชื่อโครงการ..... (ชื่อโครงการระดับกิจกรรมย่อย พร้อมรายละเอียดพอสังเขป)  
งบประมาณ..... (วงเงินตามสัญญาจ้าง) บาท  
ผู้รับจ้าง..... (ชื่อบริษัท/ห้างหุ้นส่วนจำกัด/อื่นๆ พร้อมหมายเลขโทรศัพท์)  
วันเริ่มต้นสัญญา..... (วัน เดือน ปี) วันสิ้นสุดสัญญา..... (วัน เดือน ปี)  
ผู้ควบคุมงาน..... (ชื่อหัวหน้าวิศวกร/หัวหน้าช่างผู้ควบคุมงาน พร้อมหมายเลขโทรศัพท์)  
หน่วยงานรับผิดชอบ..... (หน่วยงานที่ได้รับมอบอำนาจจากจังหวัดดำเนินโครงการ)

โครงการนี้ก่อสร้างด้วยงบประมาณรายจ่ายประจำปีงบประมาณ พ.ศ. 2564

ไม่น้อยกว่า  
๑.๐๐ เมตร



## จังหวัดลำปาง

ชื่อโครงการ ปรับปรุงผิวจราจรด้วยแอสฟัลต์ติกคอนกรีต ผิวจราจรกว้าง 4.00 เมตร  
หนา 0.05 เมตร ยาว 880.00 เมตร หรือมีพื้นที่รวมไม่น้อยกว่า 3,520.00 ตารางเมตร หมู่  
ที่ 1 และ หมู่ที่ 6 ตำบลศาลา อำเภอเกาะคา จังหวัดลำปาง  
งบประมาณ 878,000 บาท  
ผู้รับจ้าง ห้างหุ้นส่วนจำกัดปรีชาก่อสร้าง โทร. 054 123 456  
วันเริ่มต้นสัญญา 1 ตุลาคม 2563 วันสิ้นสุดสัญญา 13 มกราคม 2564  
ผู้ควบคุมงาน นายรักชาติ ยิ่งชีพ นายช่างโยธา โทร. 081 123 4567  
หน่วยงานรับผิดชอบ ที่ทำการปกครองอำเภอเกาะคา

โครงการนี้ก่อสร้างด้วยงบประมาณรายจ่ายประจำปีงบประมาณ พ.ศ. 2564

- หมายเหตุ :
๑. ลักษณะของป้ายต้องเป็นป้ายถาวร ทำจากอลูมิเนียมหรือวัสดุอื่นที่มีความคงทน โครงสร้างเป็นหลัก  
โครงสร้างและพื้นป้ายทากันสนิม ขนาดไม่น้อยกว่า ๑.๐๐ x ๑.๒๐ เมตร
  ๒. พื้นป้ายสีป้ายเขียว ตัวหนังสือสีขาว
  ๓. ขนาดอักษรโตพอสมควร เห็นได้ชัดเจน
  ๔. ติดตั้งในจุดที่มีความเหมาะสม ไม่บดบังอาคาร/สิ่งก่อสร้าง จำนวน ๑ จุด
  ๕. ให้ใช้ตัวเลขแสดงรายละเอียดฯ เป็น “เลขอารบิก”

\*\*\*\*\*



แนวทางการพิจารณา  
ขยายอายุสัญญาหรือการงดหรือลดค่าปรับ  
งานจ้างเหมาของกรมทางหลวง

กรมทางหลวง

สิงหาคม ๒๕๖๑

  
(นายโสภณ วีระวัฒน์ยิ่งยง)  
ผู้อำนวยการแขวงทางหลวงลำปางที่ ๑ 

-สำเนา-

ส่วนราชการ สำนักก่อสร้างทางที่ ๑ ส่วนบริหารงานทั่วไป โทร. ๐๒-๓๕๔-๖๘๐๒,๒๓๐๒๓  
ที่ สท.๑/๙๐๙๓ วันที่ ๗ สิงหาคม ๒๕๖๓  
เรื่อง แนวทางการพิจารณาขยายอายุสัญญาหรือการงดหรือลดค่าปรับงานจ้างเหมาของกรมทางหลวง

เรียน อทล.

ตามที่คณะกรรมการพิจารณาปัญหาเกี่ยวกับงานจ้างเหมา ได้ประชุมคณะกรรมการ เรื่อง หลักเกณฑ์ในการพิจารณาขยายอายุสัญญา และได้มีการปรับปรุงแนวทางการพิจารณาขยายอายุสัญญาหรือการงดหรือลดค่าปรับงานจ้างเหมาของกรมทางหลวงเสนอมาร่วมนี้ ทั้งนี้เพื่อให้การปฏิบัติงานเป็นไปในทางเดียวกัน

จึงเรียนมาเพื่อโปรดพิจารณา หากเห็นชอบจะได้เวียนให้หน่วยงานที่เกี่ยวข้องเพื่อถือปฏิบัติต่อไป พร้อมนี้ได้แนบแนวทางการพิจารณาขยายอายุสัญญาหรือการงดหรือลดค่าปรับงานจ้างเหมาด้วยแล้ว



(นายกมล หน้่นท่า)

รองอธิบดีฝ่ายดำเนินงาน

ประธานคณะกรรมการพิจารณาปัญหาเกี่ยวกับงานจ้างเหมา

วิรัชธี/ร่าง-ทาน

วารกรณ์/พิมพ์

 /ตรวจ

แนวทางการพิจารณาขยายอายุสัญญาหรือการงดหรือลดค่าปรับ  
งานจ้างเหมาของกรมทางหลวง

กฎหมาย ระเบียบ คำสั่ง หนังสือเวียนที่เกี่ยวข้อง

1. พระราชบัญญัติการจัดซื้อจัดจ้างและการบริหารพัสดุภาครัฐ พ.ศ.2560 มาตรา 102

การงดหรือลดค่าปรับให้แก่คู่สัญญา หรือการขยายเวลาทำการตามสัญญาหรือข้อตกลง ให้อยู่ในดุลพินิจของผู้มีอำนาจที่จะพิจารณาได้ตามจำนวนวันที่มีเหตุเกิดขึ้นจริง เฉพาะในกรณีดังต่อไปนี้

- (1) เหตุเกิดจากความผิดหรือความบกพร่องของหน่วยงานของรัฐ
- (2) เหตุสุดวิสัย
- (3) เหตุเกิดจากเหตุการณ์อันหนึ่งอันใดที่คู่สัญญาไม่ต้องรับผิดชอบตามกฎหมาย
- (4) เหตุอื่นตามที่รัฐมนตรีกำหนดในกฎกระทรวง

หลักเกณฑ์และวิธีการของงดหรือลดค่าปรับให้แก่คู่สัญญา หรือการขยายเวลาทำการตามสัญญาหรือข้อตกลง ให้เป็นไปตามระเบียบที่รัฐมนตรีกำหนด

2. ระเบียบกระทรวงการคลังว่าด้วยการจัดซื้อจัดจ้างและการบริหารพัสดุภาครัฐ พ.ศ.2560

ข้อ 182 การงดหรือลดค่าปรับให้แก่คู่สัญญา หรือการขยายเวลาทำการตามสัญญาหรือข้อตกลงตาม มาตรา 102 ในกรณีที่มีเหตุเกิดจากความผิดหรือความบกพร่องของหน่วยงานของรัฐ หรือเหตุสุดวิสัย หรือเกิดจากเหตุการณ์อันหนึ่งอันใดที่คู่สัญญาไม่ต้องรับผิดชอบตามกฎหมายหรือเหตุอื่นตามที่กำหนดในกฎกระทรวง ทำให้คู่สัญญาไม่สามารถส่งมอบสิ่งของหรืองานตามเงื่อนไขและกำหนดเวลาแห่งสัญญาได้ ให้หน่วยงานของรัฐ ระบุไว้ในสัญญาหรือข้อตกลงกำหนดให้คู่สัญญาต้องแจ้งเหตุดังกล่าวให้หน่วยงานของรัฐทราบภายใน 15 วัน นับถัดจากวันที่เหตุนั้น ได้สิ้นสุดลง หรือตามที่กำหนดในกฎกระทรวง หากมิได้แจ้งภายในเวลาที่กำหนด คู่สัญญาจะขมมากล่าวอ้างเพื่อของดหรือลดค่าปรับ หรือขอขยายเวลาในภายหลังมิได้ เว้นแต่กรณีเหตุเกิดจากความผิดหรือความบกพร่องของหน่วยงานของรัฐซึ่งมีหลักฐานชัดเจน หรือหน่วยงานของรัฐทราบคืออยู่แล้ว ตั้งแต่ต้น

3. คำสั่งกรมทางหลวง ที่ บ.1/120/2560 ลงวันที่ 29 สิงหาคม 2560

เรื่อง มอบอำนาจการพิจารณา งดค่าปรับ หรือการขยายเวลาทำการตามสัญญาหรือข้อตกลงงาน  
ซื้อ/จ้าง งานจ้างที่ปรึกษา และงานจ้างออกแบบหรือควบคุมงานก่อสร้าง

การงดหรือลดค่าปรับให้แก่คู่สัญญา หรือการขยายเวลาทำการตามสัญญาหรือข้อตกลงอยู่ในอำนาจของหัวหน้าหน่วยงานของรัฐ (อธิบดี) ที่จะพิจารณาได้ตามจำนวนวันที่มีเหตุเกิดขึ้นจริง และอธิบดีได้มอบอำนาจในการพิจารณางด ลดค่าปรับ หรือการขยายเวลาทำการตามสัญญาหรือข้อตกลงในวงเงินอำนาจสั่งซื้อ/สั่งจ้างของอธิบดี (ไม่เกิน 200 ล้านบาท) ให้กับหน่วยงานต่าง ๆ ดังนี้

1. หน่วยงานส่วนกลาง มอบอำนาจให้รองอธิบดี วิศวกรใหญ่ เป็นผู้มีอำนาจในการพิจารณางด ลดค่าปรับ หรือการขยายเวลาทำการตามสัญญาหรือข้อตกลงในงานจ้างซึ่งอยู่ในความรับผิดชอบของหน่วยงานใน ส่วนกลางตามสายการบังคับบัญชา
2. หน่วยงานภูมิภาค มอบอำนาจให้ผู้อำนวยการสำนักงานทางหลวง ผู้อำนวยการศูนย์สร้างทาง ผู้อำนวยการศูนย์สร้างและบูรณะสะพาน เป็นผู้มีอำนาจในการพิจารณางด ลดค่าปรับ หรือการขยายเวลาทำการตามสัญญาหรือข้อตกลงในงานจัดจ้าง
3. ให้ผู้รับมอบอำนาจตามข้อ 1 และข้อ 2 เป็นผู้รับผิดชอบในการดำเนินการพร้อมทั้งตรวจสอบเอกสารหลักฐานต่าง ๆ ที่เกี่ยวข้องให้ถูกต้องตามกฎหมาย ระเบียบ และข้อบังคับอื่น ๆ ของทางราชการที่เกี่ยวข้อง โดยเคร่งครัดทุกกรณี

4. หนังสือคณะกรรมการว่าด้วยพัสดุ ส่วนที่ ๓๓๓ ที่ กค (กวพ) 0421.3/ว 268 ลงวันที่ 16 กรกฎาคม 2555

ในการพิจารณาหรือลดค่าปรับให้แก่คู่สัญญาด้วยเหตุ (1) เหตุเกิดจากความผิดหรือความบกพร่องของส่วนราชการ (2) เหตุสุดวิสัย (3) เหตุเกิดจากเหตุการณ์อันหนึ่งอันใดที่คู่สัญญาไม่ต้องรับผิดชอบตามกฎหมายซึ่งเหตุดังกล่าวมีผลกระทบโดยตรงที่ทำให้ผู้รับจ้างไม่สามารถส่งมอบงานจ้างตามสัญญา ให้อยู่ในอำนาจของหัวหน้าส่วนราชการที่จะพิจารณาได้ตามจำนวนวันที่มีเหตุเกิดขึ้นจริง โดยจะต้องพิจารณาว่าคู่สัญญาได้ปฏิบัติตามสัญญาหรือข้อตกลงให้กับทางราชการเป็นไปอย่างปกติตลอดมา และต้องไม่มีเหตุการณ์ที่จะถึงงานของทางราชการ หากมีเหตุผลอันสมควรที่จะพิจารณาหรือลดค่าปรับตามสัญญา แม้ได้ดำเนินการล่วงหน้ากำหนดระยะเวลาส่งมอบหรือแล้วเสร็จตามสัญญาหรือข้อตกลงจนมีค่าปรับเกิดขึ้นแล้วก็ตาม แต่ต้องยังมีได้มีการตรวจรับงานงวดสุดท้าย

5. หนังสือสำนักนายกรัฐมนตรี ที่ นร(กวพ) 1305/ ว11948 ลงวันที่ 13 ธันวาคม 2543

กรณีมีส่วนราชการได้ทำสัญญาหรือข้อตกลงเป็นหนังสือกับผู้รับจ้างแล้ว ต่อมาหากมีความจำเป็นต้องแก้ไขเปลี่ยนแปลงสัญญาหรือข้อตกลง หรือพิจารณาขยายระยะเวลาทำการตามสัญญา การงดหรือลดค่าปรับแล้ว ให้คณะกรรมการตรวจการจ้าง เป็นผู้เสนอความเห็นเพื่อประกอบการพิจารณาของหัวหน้าส่วนราชการ

6. หนังสือตอบข้อหารือ สำนักนายกรัฐมนตรีนที่ นร(กวพ)1305/10406 ลงวันที่ 18 ธันวาคม 2541

- การพิจารณางดหรือลดค่าปรับ เป็นการพิจารณาอนุมัติให้ในเวลาที่ล่วงเลยกำหนดเวลาของสัญญาหรือข้อตกลงไปแล้ว และเป็นกรณีที่มีค่าปรับเกิดขึ้นแล้ว

- การพิจารณาขยายเวลาทำการตามสัญญาหรือข้อตกลง เป็นการพิจารณาอนุมัติให้ก่อนที่จะครบกำหนดสัญญา และค่าปรับยังไม่เกิดขึ้น

ในการขยายเวลาทำการตามสัญญา การงดหรือลดค่าปรับ เป็นนิติกรรมฝ่ายเดียว เมื่อผู้ว่าจ้างเห็นสมควรว่าระยะเวลาที่เสียไปมิใช่ความผิดของผู้รับจ้าง และเห็นสมควรขยายระยะเวลา หรืองดหรือลดค่าปรับให้แล้ว จึงไม่จำเป็นต้องทำสัญญาแก้ไขเพิ่มเติมอีก โดยใช้เพียงคำสั่งอนุมัติของผู้มีอำนาจประกอบสัญญาไว้เป็นหลักฐานในการเบิกจ่ายเงินหรือคืนเงินค่าปรับให้แก่คู่สัญญาก็ได้

7. หนังสือตอบข้อหารือ สำนักนายกรัฐมนตรีนที่ นร(กวพ) 1407/2829 ลงวันที่ 5 เมษายน 2545

กรณีกรมฯ ไม่สามารถส่งมอบพื้นที่ทำงานให้แก่ผู้รับจ้างได้ เนื่องจากปัญหาในการจัดกรรมสิทธิ์ที่ดิน ต่อมาเมื่อล่วงเลยเวลาทำการตามที่ระบุในสัญญาจ้างแล้วจึงสามารถส่งมอบพื้นที่ให้ผู้รับจ้างเข้าทำงานได้เฉพาะบางช่วง และภายหลังเมื่อกรมฯ จัดกรรมสิทธิ์ที่ดินได้เสร็จแล้วจึงจะมอบพื้นที่ช่วงอื่น ๆ เพิ่มเติมให้แก่ผู้รับจ้างอีก หากปรากฏข้อเท็จจริงว่ากรมฯ หลงผิดคิดปัญหาอุปสรรคในการจัดกรรมสิทธิ์ที่ดิน และเมื่อเหตุอุปสรรคดังกล่าวสิ้นสุดลงในแต่ละช่วง กรมฯ ก็ยอมใช้ดุลพินิจในการพิจารณาขยายระยะเวลา งดหรือลดค่าปรับให้แก่ผู้รับจ้างได้ตามระยะเวลาที่ผู้รับจ้างได้รับผลกระทบจากการจัดกรรมสิทธิ์ที่ดินในแต่ละช่วงได้ โดยกรมฯ จะต้องพิจารณาด้วยว่าเหตุอุปสรรคดังกล่าวมีส่วนสัมพันธ์กับงานก่อสร้างในส่วนอื่นและเป็นเหตุให้ผู้รับจ้างไม่สามารถดำเนินการก่อสร้างในส่วนทั้งหมดให้แล้วเสร็จตามกำหนดเวลาในสัญญาหรือไม่

**สิทธิที่คู่สัญญาจะได้รับการพิจารณา**

คู่สัญญาต้องแจ้งเหตุแห่งการขอขยายระยะเวลาทำการตามสัญญา การงดหรือลดค่าปรับตามระเบียบฯ ข้อ 182 ให้หน่วยงานของรัฐทราบภายใน 15 วัน นับถัดจากวันที่เหตุนั้นได้สิ้นสุดลง หากมิได้แจ้งภายในเวลาที่กำหนด คู่สัญญาจะยกมากล่าวอ้างเพื่อของดหรือลดค่าปรับ หรือขอขยายเวลาในภายหลังมิได้ เว้นแต่กรณีเหตุเกิดจากความผิดหรือความบกพร่องของหน่วยงานของรัฐซึ่งมีหลักฐานชัดเจน หรือหน่วยงานของรัฐทราบที่อยู่แล้วตั้งแต่ต้น

เอกสารประกอบการพิจารณาขอขยายอายุสัญญา การงดหรือลดค่าปรับ

หน่วยงานที่เป็นคู่สัญญาจะต้องนำส่งเอกสารที่เกี่ยวข้องในการขอขยายอายุสัญญา หรือการงดหรือลดค่าปรับ  
อย่างน้อยดังนี้

1. สำเนาสัญญา
2. สำเนาหนังสือแจ้งขอเข้าทำงานและขอรับมอบพื้นที่ตามสัญญาของผู้รับจ้าง ซึ่งการกำหนดวันเข้าทำงาน ให้ระบุวันที่แน่นอน ห้ามใช้คำว่า “คาดว่า” เพราะจะมีปัญหาในการพิจารณา (ถ้ามี)
3. สำเนาหนังสือมอบพื้นที่ทำงานของผู้ว่าจ้างทุกครั้งที่ได้มอบพื้นที่ให้ผู้รับจ้างหรือสำเนาหนังสือที่แจ้งโดยกำหนดวันที่แน่นอนที่จะให้ผู้รับจ้างเข้าดำเนินการได้ (ถ้ามี)
4. สำเนาหนังสือผู้รับจ้าง แจ้งปัญหาอุปสรรคที่เป็นเหตุให้ไม่สามารถเข้าทำการก่อสร้างได้ เพื่อขอขยายเวลานั้น แจ้งเหตุติดขัดสาธารณูปโภคต่าง ๆ โดยเฉพาะอย่างยิ่งหนังสือแจ้งฉบับแรก สำเนาหนังสือขอขยายอายุสัญญาหรือของคหรือลดค่าปรับของผู้รับจ้าง โดยต้องระบุสาเหตุและจำนวนวันที่ขอขยายอายุสัญญาด้วยจะไม่รับเรื่องไว้พิจารณา กรณีที่ขอขยายอายุสัญญาล่วงหน้า โดยที่ยังไม่ทราบวันที่มอบสถานที่ให้ได้เนื่องจากไม่ทราบจำนวนวันที่มีเหตุเกิดขึ้นจริง
5. สำเนาหนังสือโครงการ/แขวงฯเจ้าของพื้นที่แจ้งหน่วยงานเจ้าของกิจการสาธารณูปโภคให้ทำการรื้อย้าย
6. สำเนาหนังสือหน่วยงานเจ้าของกิจการสาธารณูปโภคแจ้งผลการดำเนินการ
7. สำเนาหนังสือโครงการ/แขวงฯ เจ้าของพื้นที่ แจ้งยืนยันวันที่แก้ไขปัญหาอุปสรรคแล้วเสร็จ หรือมอบให้ผู้รับจ้างเข้าทำการก่อสร้างได้
8. สำเนาใบตรวจรับงาน (กรณีงานแล้วเสร็จให้แจ้งวันแล้วเสร็จด้วย)
9. บันทึกความเห็นของคณะกรรมการตรวจรับพัสดุในงานจ้างทั้งหมด (หากกรรมการคนใดมีความเห็นแย้งให้บันทึกความเห็นไว้โดยชัดเจน)
10. Work Schedule, Bar Chart ของ Main Item และบันทึกการปฏิบัติงานของผู้รับจ้างและเหตุการณ์แวดล้อมเป็นรายวัน เฉพาะวันที่เกี่ยวข้องกับกรณีขอต่ออายุสัญญา (บางกรณี)
11. บันทึกของสำนัก ฯ หรือกองเจ้าของงาน สรุปข้อเท็จจริงเรียงตามลำดับเหตุการณ์ รวมทั้งให้อ้างอิงเอกสารที่เกี่ยวข้องเพียงพอ พร้อมความเห็น เพื่อให้คณะกรรมการสามารถนำไปประกอบการพิจารณากรณีนั้นได้
12. เอกสารอื่น ๆ เช่น รูปภาพ แผนผัง รูปตัด ฯลฯ (ถ้ามี) เหตุการณ์แวดล้อมเป็นรายวัน เฉพาะวันที่เกี่ยวข้องกับกรณีขอต่ออายุสัญญา (บางกรณี)
13. กรณีเกิดอุทกภัย หรือภัยพิบัติ ให้แนบเอกสารประกอบการพิจารณา เช่น ประกาศจังหวัดฯ

**การคำนวณเวลาทำการสำหรับงานส่วนที่เหลือเฉพาะติดขัดงานก่อสร้าง**

เวลาทำการสำหรับงานส่วนที่เหลือเฉพาะที่ติดขัดการก่อสร้าง มี 2 กรณี

- ๑) กรณีงานที่มีลักษณะเดียวกัน และไม่มีควมยุ่งยากซับซ้อน (ส่วนใหญ่จะเป็นงานอย่างเดียว)
  - กำหนดปริมาณงานส่วนที่ติดขัดเป็นเปอร์เซ็นต์ และเทียบกับระยะเวลาทำการตามสัญญาเดิม จะได้จำนวนวันที่ต้องใช้ในการก่อสร้างงานส่วนที่เหลือเฉพาะที่ติดขัดการก่อสร้าง เช่น งานก่อสร้างสะพาน
- ๒) กรณีที่ต้องก่อสร้างงานหลายอย่าง และลักษณะการทำงาน ไม่เหมือนกัน
  - กำหนดจำนวนวันที่ต้องใช้ทำการของงานแต่ละอย่างตามหลักเกณฑ์การคิดเวลาทำการของกรมทางหลวง โดยใช้เครื่องมือ เครื่องจักร จำนวนชุดตามชั้นผู้รับเหมา แต่ทั้งนี้ต้องพิจารณาจำนวนเครื่องจักรที่ต้องแบ่ง ไปใช้งานส่วนที่ไม่ติดขัดด้วย

ตัวอย่าง สัญญาจ้างทำงานก่อสร้างโครงการ A ระยะทาง 10 กิโลเมตร เริ่มต้นสัญญาวันที่ 1 มกราคม 2555 และสิ้นสุดสัญญาวันที่ 31 ธันวาคม 2555 พบปัญหาสาธารณูปโภคติดขัดการก่อสร้าง ระยะทาง 2 กิโลเมตร ผู้รับจ้างเป็นผู้รับเหมางานก่อสร้างทางชั้น 1 (ภาคผนวก)

กรณีที่ 1 มอบพื้นที่ให้ผู้รับจ้างเมื่อวันที่ 1 ธันวาคม 2555 แนวทางการพิจารณา

- ตามแผนงานที่ผู้รับจ้างได้รับอนุมัติแล้วนั้น เมื่อถึงวันที่ 1 ธันวาคม 2555 จะเหลือเฉพาะงานเบ็ดเตล็ด
- กำหนดปริมาณงานส่วนที่ติดขัดและเป็นพื้นที่ต่อเนื่อง การคำนวณเวลาทำการ ให้ใช้เครื่องจักรจำนวน 4 ชุด โดยนำปริมาณงานส่วนที่เหลือ + งานเบ็ดเตล็ดตามเปอร์เซ็นต์ที่เหลือในแผนงานของส่วนที่ไม่ติดขัด + งานเบ็ดเตล็ดส่วนที่ติดขัด

กรณีที่ 2 มอบพื้นที่ให้ผู้รับจ้างเมื่อวันที่ 1 สิงหาคม 2555 แนวทางการพิจารณา

- ตามแผนงานที่ผู้รับจ้างได้รับอนุมัติแล้วนั้น เมื่อถึงวันที่ 1 สิงหาคม 2555 จะเหลืองานรองพื้นทาง งานพื้นทาง ผิวทาง งานเบ็ดเตล็ด
- กำหนดปริมาณงานส่วนที่ติดขัดและเป็นพื้นที่ต่อเนื่อง การคำนวณเวลาทำการ ให้ใช้เครื่องจักรจำนวน 4 ชุด โดยนำปริมาณงานส่วนที่เหลือ + งานเบ็ดเตล็ดตามเปอร์เซ็นต์ที่เหลือในแผนงานของส่วนที่ไม่ติดขัด + ปริมาณงานส่วนที่ติดขัด + งานเบ็ดเตล็ดส่วนที่ติดขัด

กรณีที่ 3 มอบพื้นที่ให้ผู้รับจ้างเมื่อวันที่ 1 มกราคม 2556 แนวทางการพิจารณา

- สิ้นสุดสัญญาเดิมแล้ว
- คำนวณปริมาณงานส่วนที่ติดขัดและเป็นพื้นที่ต่อเนื่อง การคำนวณเวลาทำการให้ใช้เครื่องจักรจำนวน 4 ชุด โดยนำเฉพาะปริมาณงานส่วนที่ติดขัด + งานเบ็ดเตล็ด ส่วนที่ติดขัด

การคำนวณเวลาทำการให้แสดงในรูปแบบ Bar Chart ตามลำดับขั้นตอนของการก่อสร้างนั้น ๆ แต่ทั้งนี้อาจเผื่อเวลาตามลักษณะการก่อสร้างและสถานการณ์ที่เกิดขึ้นจริง ดังนี้-

- เวลาเตรียมการขนย้ายเครื่องจักร
- ปริมาณงานเหลือน้อย แต่มีความยุ่งยากซับซ้อนในการทำงานต้องใช้เทคนิคสูง และความประณีต ต้องรอ Concrete Set ตัว ฯลฯ
- จำนวนวันที่เสียไปเนื่องจากฝนตกและทำงานไม่ได้

การพิจารณาจำนวนวันที่จะขยายอายุสัญญา (ให้ไว้เป็นตัวอย่างประกอบการพิจารณา)

กำหนดให้  $n$  = ระยะเวลาที่รอดอยการส่งมอบพื้นที่

$x$  = ระยะเวลาที่ใช้ทำงานเฉพาะที่คิดขจัดการก่อสร้าง คำนวณตามหลักเกณฑ์กรมฯ

$k$  = ระยะเวลาที่เหลืออยู่ในสัญญาเดิมนับตั้งแต่วันรับมอบพื้นที่ให้ผู้รับจ้างเข้าดำเนินการได้

1. กรณีผู้ว่าจ้างไม่สามารถส่งมอบพื้นที่ให้แก่ผู้รับจ้างได้ตั้งแต่เริ่มต้นสัญญา

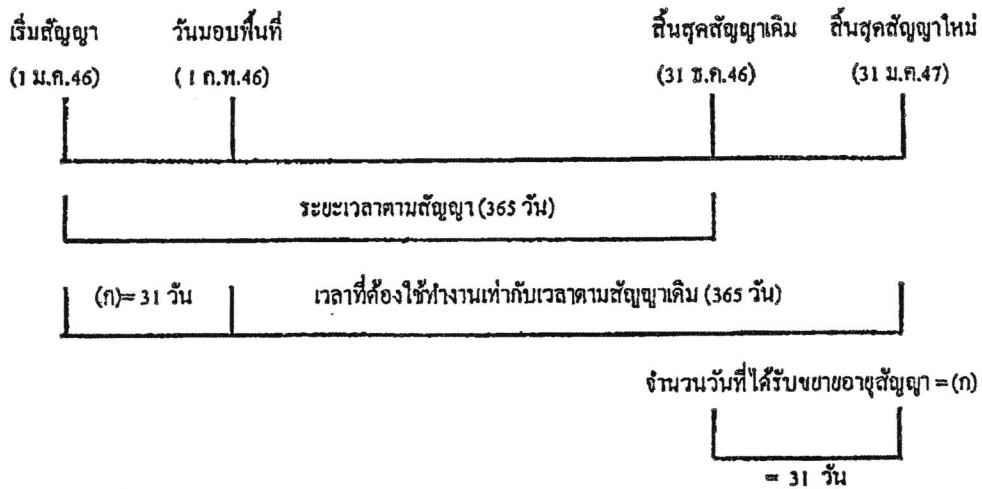

จำนวนวันที่ได้รับการขยายอายุสัญญา = จำนวนวันที่สูญเสียไปนับตั้งแต่วันเริ่มต้นอายุสัญญาถึงก่อนวันที่ได้รับมอบพื้นที่  
= (n)

ตัวอย่าง โครงการ A เริ่มต้นสัญญาวันที่ 1 มกราคม 2546 และสิ้นสุดสัญญาวันที่ 31 ธันวาคม 2546

ระยะเวลาตามสัญญา 365 วัน เมื่อเริ่มต้นสัญญาผู้ว่าจ้างไม่สามารถส่งมอบพื้นที่ให้แก่ผู้รับจ้างได้เลยจนถึงวันที่ 1 กุมภาพันธ์ 2546 จึงมอบพื้นที่ให้แก่ผู้รับจ้างเข้าดำเนินการได้

จำนวนวันที่ได้รับการขยายอายุสัญญา = จำนวนวันที่สูญเสียไปนับตั้งแต่วันเริ่มต้นอายุสัญญา (1 ม.ค.46) ถึงก่อนวันที่ได้รับมอบพื้นที่ (31 ม.ค.46)  
= 31 วัน

นับถัดจากวันสิ้นสุดสัญญาเดิม โดยจะสิ้นสุดสัญญาใหม่วันที่ 31 ม.ค.47

2. กรณีผู้ว่าจ้างส่งมอบพื้นที่ให้แก่ผู้รับจ้างได้ตั้งแต่เริ่มต้นสัญญา แต่มีบางส่วนติดขัดการจัดกรรมสิทธิ์ที่ดิน หรือติดขัดสาธารณูปโภค หรือมีอุปสรรคอื่นใดที่เป็นเหตุติดขัดการก่อสร้าง มี 2 กรณี

2.1 แก้ไขปัญหาแล้วเสร็จในอายุสัญญา

กรณีที่ 1

ถ้าระยะเวลาที่ใช้ทำงานเฉพาะที่ติดขัดการก่อสร้าง (ข) น้อยกว่าเวลาที่เหลืออยู่ในสัญญาเดิม นับแต่วันรับมอบพื้นที่ (ค) จะไม่ขยายอายุสัญญาให้

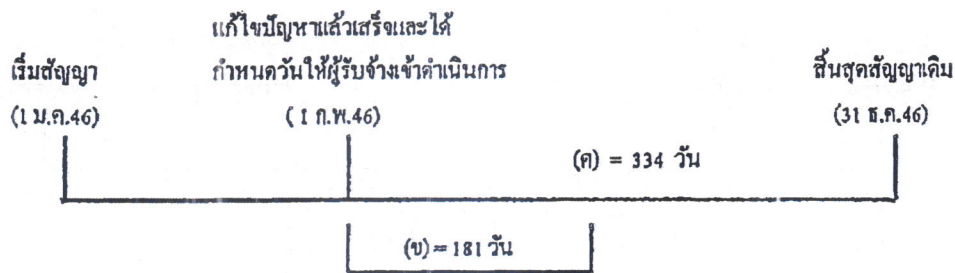

ตัวอย่าง

โครงการ A เริ่มต้นสัญญาวันที่ 1 มกราคม 2546 และสิ้นสุดสัญญาวันที่ 31 ธันวาคม 2546 ระยะเวลาตามสัญญา 365 วัน เมื่อเริ่มต้นสัญญาผู้ว่าจ้างสามารถส่งมอบพื้นที่ให้แก่ผู้รับจ้างได้ แต่ยังมีจุดติดขัดการก่อสร้างอยู่จนถึงวันที่ 1 กุมภาพันธ์ 2546 ผู้ว่าจ้างสามารถส่งมอบพื้นที่จุดที่ติดขัดการก่อสร้างให้แก่ผู้รับจ้างเข้าดำเนินการก่อสร้างได้ และผู้ว่าจ้างได้คำนวณระยะเวลาที่ใช้ทำงานเฉพาะที่ติดขัดการก่อสร้าง ตามหลักเกณฑ์กรมฯ (ข) เป็นเวลา 181 วัน

กรณีนี้ ระยะเวลาที่ใช้ทำงานเฉพาะที่ติดขัดการก่อสร้าง (181 วัน) น้อยกว่าเวลาที่เหลืออยู่ในสัญญาเดิม (334 วัน) จะไม่ขยายอายุสัญญาให้

กรณีที่ 2

ถ้าระยะเวลาที่ใช้ทำงานเฉพาะที่ติดขัดการก่อสร้าง (ข) มากกว่าเวลาที่เหลืออยู่ในสัญญาเดิม (ค)

จำนวนวันที่ได้รับการขยายอายุสัญญา = (ข) - (ค)

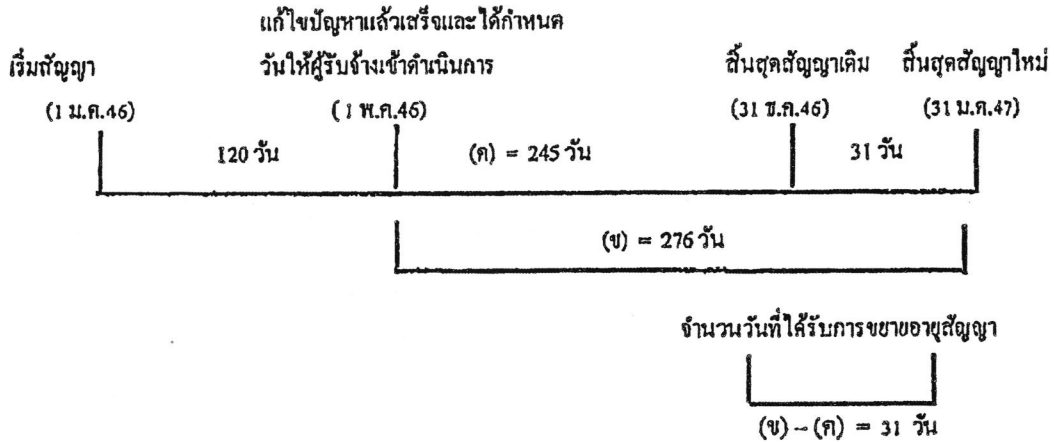

**ตัวอย่าง**

โครงการฯ A เริ่มต้นสัญญาวันที่ 1 มกราคม 2546 และสิ้นสุดสัญญาวันที่ 31 ธันวาคม 2546  
ระยะเวลาตามสัญญา 365 วัน เมื่อเริ่มสัญญาผู้ว่าจ้างสามารถส่งมอบพื้นที่ให้ผู้รับจ้างเข้าดำเนินการก่อสร้าง  
ได้แต่ยังมีจุดติดขัดการก่อสร้างอยู่ จนถึงวันที่ 1 พฤษภาคม 2546 ผู้ว่าจ้างสามารถส่งมอบพื้นที่จุดที่ติดขัด  
การก่อสร้างให้แก่ผู้รับจ้างเข้าดำเนินการก่อสร้างได้ และผู้ว่าจ้างได้คำนวณระยะเวลาที่ใช้ทำงานเฉพาะที่  
ติดขัดการก่อสร้าง ตามหลักเกณฑ์กรมฯ (ข) เป็นเวลา 276 วัน

$$\begin{aligned} \text{จำนวนวันที่ได้รับขยายอายุสัญญา} &= (ข) - (ก) \\ &= 276 - 245 \\ &= 31 \text{ วัน นับถัดจากสิ้นสุดสัญญาเดิม} \end{aligned}$$

โดยจะสิ้นสุดสัญญาใหม่วันที่ 31 มีนาคม 2547

**2.2 แก้ไขปัญหาลแล้วเสร็จหลังจากสิ้นสุดสัญญา**

**กรณีที่ 1**

ณ วันที่แก้ไขปัญหาลแล้วเสร็จและกำหนดวันให้ผู้รับจ้างเข้าดำเนินการได้ ยังมีงานในส่วนที่ไม่ติดขัด  
การก่อสร้างเหลืออยู่

		วันที่แก้ไขข้อผิดพลาดแล้วเสร็จ และกำหนดวันที่ผู้รับจ้าง เข้าทำงานต่อไปได้
เริ่มสัญญา (1 ม.ค.46)	สิ้นสุดสัญญาเดิม (31 ธ.ค.46)	(1 ก.พ.47)
ระยะเวลาทำงานส่วนที่เหลือ		
31 วัน (ก)		(ข) = 61 วัน
จำนวนวันที่ได้รับการลดค่าปรับ		
ไม่เกิน 61 วัน		

จำนวนวันที่ได้รับการลดค่าปรับไม่เกิน = (ข)

ตัวอย่าง

โครงการ A เริ่มต้นสัญญาวันที่ 1 มกราคม 2546 สิ้นสุดสัญญาวันที่ 31 ธันวาคม 2546 ระยะเวลา  
ดำเนินการ 365 วัน เมื่อเริ่มสัญญาผู้ว่าจ้างสามารถส่งมอบพื้นที่ให้ผู้รับจ้างเข้าดำเนินการก่อสร้างได้ แต่ยังมีจุด  
ติดขัดการก่อสร้างอยู่ และเมื่อสิ้นสุดสัญญาเดิม (31 ธันวาคม 2546) ผู้ว่าจ้างยังไม่สามารถส่งมอบพื้นที่จุด  
ติดขัดการก่อสร้างให้ผู้รับจ้างได้ จนถึงวันที่ 1 กุมภาพันธ์ 2547 จึงสามารถส่งมอบพื้นที่จุดติดขัดการก่อสร้าง  
ให้ผู้รับจ้างเข้าดำเนินการก่อสร้างได้ ซึ่งขณะนั้นงานในส่วนที่ไม่ติดขัดการก่อสร้างยังไม่แล้วเสร็จและ  
ระยะเวลาที่ใช้ทำงานเฉพาะส่วนที่ติดขัดปัญหาคำนวณตามหลักเกณฑ์ของกรมทางหลวงใช้เวลา 61 วัน (ข)

จำนวนวันที่ได้รับการขยายอายุสัญญาเท่ากับระยะเวลาที่ใช้ทำงานเฉพาะที่ติดขัดการก่อสร้าง คำนวณ  
ตามหลักเกณฑ์กรมฯ (ข) ส่วนระยะเวลาดังกล่าวตั้งแต่วันถัดจากวันสิ้นสุดสัญญาเดิม (1 มกราคม 2547) ถึงวันก่อนวัน  
มอบพื้นที่ให้ผู้รับจ้างเข้าดำเนินการได้ (31 มกราคม 2547) จำนวน 31 วัน (ก) จะไม่ได้รับการลดค่าปรับ  
เนื่องจากงานในส่วนที่ไม่ติดขัดการก่อสร้างยังไม่แล้วเสร็จ

จำนวนวันที่ได้รับการลดค่าปรับ ไม่เกิน = 61 วัน

กรณีที่ 2

ณ วันที่แก้ไขปัญหาแล้วเสร็จและกำหนดวันที่ผู้รับจ้างเข้าดำเนินการได้ ผู้รับจ้างทำงานในส่วนที่ไม่ติดขัดการก่อสร้างแล้วเสร็จ ทำให้ผู้รับจ้างต้องเสียเวลารอคอย

	งานในส่วนที่ไม่ติดขัด	
	แล้วเสร็จ	วันสิ้นสุดสัญญาใหม่
เริ่มสัญญา	วันสิ้นสุดสัญญาเดิม	30 มี.ค.47
(1 ม.ค.46)	(31 ธ.ค.46)	

	ระยะเวลาทำงานส่วนที่เหลือ	
	(ก) = 30 วัน	(ข) = 60 วัน

วันที่แก้ไขปัญหาแล้วเสร็จและกำหนด วันที่ผู้รับจ้างเข้าทำงานต่อไปได้ (31 มี.ค. 47)
---

จำนวนวันที่ได้รับการขยายอายุสัญญา  
90 วัน

จำนวนวันที่ได้รับการขยายอายุสัญญา = (ก) + (ข)

ตัวอย่าง

โครงการ A เริ่มต้นสัญญาวันที่ 1 มกราคม 2546 สิ้นสุดสัญญาวันที่ 31 ธันวาคม 2546 ระยะเวลาดำเนินการ 365 วัน เมื่อเริ่มสัญญาผู้ว่าจ้างสามารถส่งมอบพื้นที่ให้ผู้รับจ้างเข้าดำเนินการก่อสร้างได้ แต่ยังมีจุดติดขัดการก่อสร้างอยู่ และเมื่อสิ้นสุดสัญญาเดิม (31 ธันวาคม 2546) ผู้ว่าจ้างยังไม่สามารถส่งมอบพื้นที่จุดติดขัดการก่อสร้างให้ผู้รับจ้างได้ แต่ผู้รับจ้างดำเนินการก่อสร้างงานในส่วนที่ไม่ติดขัดแล้วเสร็จภายในวันสิ้นสุดสัญญาเดิม (31 ธันวาคม 2546) จนถึงวันที่ 31 มกราคม 2547 จึงสามารถส่งมอบพื้นที่จุดติดขัดการก่อสร้างให้ผู้รับจ้างเข้าดำเนินการก่อสร้างได้ และระยะเวลาที่ใช้ทำงานเฉพาะส่วนที่ติดขัดปัญหา กำหนดตามหลักเกณฑ์ของกรมทางหลวงใช้เวลา 60 วัน (ข)

- ระยะเวลาการรอคอยการส่งมอบพื้นที่ (ก) ตั้งแต่วันถัดจากวันที่ทำงานในส่วนที่ไม่ติดขัดแล้วเสร็จ (1 มกราคม 2547) ถึงวันก่อนวันมอบพื้นที่ให้ผู้รับจ้างเข้าดำเนินการได้ (31 มกราคม 2547) จำนวน 30 วัน

- ระยะเวลาที่ใช้ทำงานเฉพาะที่ติดขัดการก่อสร้างกำหนดตามหลักเกณฑ์กรมฯ (ข) จำนวน 60 วัน

จำนวนวันที่ได้รับการขยายอายุสัญญา = (ก) + (ข)

= 30 + 60

= 90 วัน โดยจะสิ้นสุดสัญญาใหม่วันที่ 30 มีนาคม 2547

กรณีที่ 3

ณ วันสิ้นสุดสัญญาผู้รับจ้างทำงานในส่วนที่ไม่ติดขัดการก่อสร้างไม่แล้วเสร็จ แต่วันที่แก้ไขปัญหาแล้วเสร็จและกำหนดวันให้ผู้รับจ้างเข้าดำเนินการได้ ผู้รับจ้างทำงานในส่วนที่ไม่ติดขัดการก่อสร้างแล้วเสร็จ ทำให้ผู้รับจ้างต้องเสียเวลารอคอย

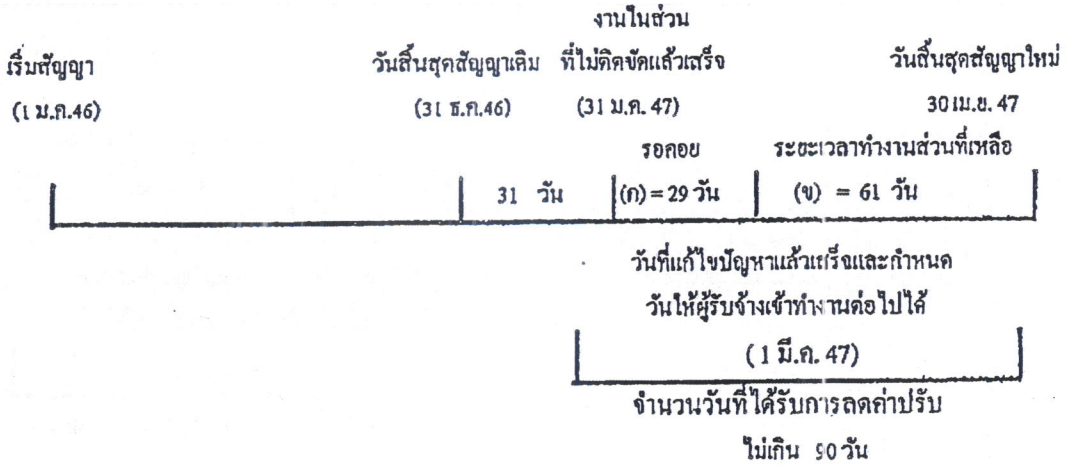

$$\text{จำนวนวันที่ได้รับการขยายอายุสัญญา} = (ก) + (ข)$$

ตัวอย่าง

โครงการ A เริ่มต้นสัญญาวันที่ 1 มกราคม 2546 สิ้นสุดสัญญาวันที่ 31 ธันวาคม 2546 ระยะเวลาดำเนินการ 365 วัน เมื่อเริ่มสัญญาผู้ว่าจ้างสามารถส่งมอบพื้นที่ให้ผู้รับจ้างเข้าดำเนินการก่อสร้างได้ แต่ยังมีจุดติดขัดการก่อสร้างอยู่ และเมื่อสิ้นสุดสัญญาเดิม (31 ธันวาคม 2546) ผู้ว่าจ้างยังไม่สามารถส่งมอบพื้นที่จุดติดขัดการก่อสร้างให้ผู้รับจ้างได้ จนถึงวันที่ 31 มกราคม 2547 งานก่อสร้างในส่วนที่ไม่ติดขัดแล้วเสร็จ แต่ผู้ว่าจ้างยังไม่สามารถส่งมอบพื้นที่จุดติดขัดการก่อสร้างให้ผู้รับจ้างได้ จนถึงวันที่ 1 มีนาคม 2547 จึงสามารถส่งมอบพื้นที่จุดติดขัดการก่อสร้างให้ผู้รับจ้างเข้าดำเนินการก่อสร้างได้ และระยะเวลาที่ใช้ทำงานเฉพาะส่วนที่ติดขัดปัญหาคำนวณตามหลักเกณฑ์ของกรมทางหลวงใช้เวลา 61 วัน (ข)

- ระยะเวลาตั้งแต่วันถัดจากวันสิ้นสุดสัญญาเดิม ( 1 มกราคม 2547) ถึงวันที่งานในส่วน ไม่ติดขัดแล้วเสร็จ (31 มกราคม 2547) จำนวน 31 วัน ไม่ได้รับการลดค่าปรับ เนื่องจากงานในส่วนที่ไม่ติดขัดการก่อสร้างยังไม่แล้วเสร็จ

- ระยะเวลาการรอคอยการส่งมอบพื้นที่ (ก) ตั้งแต่วันถัดจากวันที่ทำงานในส่วนที่ไม่ติดขัดแล้วเสร็จ ( 1 กุมภาพันธ์ 2547) ถึงวันก่อนวันมอบพื้นที่ให้ผู้รับจ้างเข้าดำเนินการได้ (29 กุมภาพันธ์ 2547) จำนวน 29 วัน

- ระยะเวลาที่ใช้ทำงานเฉพาะที่ติดขัดการก่อสร้างคำนวณตามหลักเกณฑ์กรมฯ (ข) จำนวน 61 วัน

$$\begin{aligned} \text{จำนวนวันที่ได้รับการลดค่าปรับ ไม่เกิน} &= (ก) + (ข) \\ &= 29 + 61 \quad (90 \text{ วัน}) \end{aligned}$$

### 2.3 กรณีเกิดอุทกภัย

พิจารณาขยายอายุสัญญาให้ผู้รับจ้าง โดยพิจารณาเอกสาร หลักฐาน และข้อเท็จจริง ดังนี้

1. พื้นที่โครงการก่อสร้างตามสัญญาได้รับผลกระทบและไม่สามารถทำการก่อสร้างได้จริง
2. มีประกาศของจังหวัดแจ้งเตือนสถานการณ์อุทกภัย หรือเป็นเขตประสบภัยพิบัติอุทกภัย

โดยพิจารณาจากวันเริ่มต้นประกาศฯ ถึงวันสิ้นสุดประกาศฯ หรือวันที่โครงการฯ มีหนังสือแจ้งให้ผู้รับจ้างเข้าทำงานต่อไปได้ในกรณีไม่มีประกาศของจังหวัดกำหนดวันสิ้นสุดไว้ ทั้งนี้โครงการฯ ต้องแจ้งผู้บังคับบัญชา ความล่าช้า และผู้เกี่ยวข้องทราบด้วย

3. นำท่อมกันทาง โดยพิจารณาจากภาพถ่ายที่ระบุวันเดือนปีที่ชัดเจน พร้อมทั้งให้โครงการฯ รับรองด้วย

4. หากมีปริมาณงานที่ต้องดำเนินการแก้ไขซ่อมแซมภายหลังน้ำลด ให้คำนวณปริมาณงานที่ต้องดำเนินการฟื้นฟู แสดงในรูปของ Bar Chart

5. เอกสารหลักฐาน และข้อเท็จจริงอื่น ๆ ที่เกี่ยวข้อง (ถ้ามี)

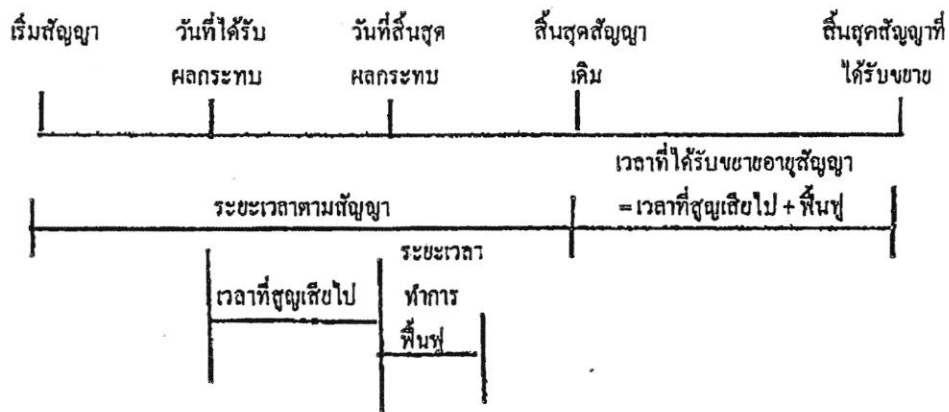

จำนวนวันที่ได้รับการขยายอายุสัญญา = จำนวนวันที่ได้รับผลกระทบตั้งแต่วันเริ่มได้รับผลกระทบ ถึงวันที่สิ้นสุดผลกระทบ และหรือวันที่ได้แจ้งให้ผู้รับจ้างเข้าดำเนินการได้ + จำนวนวันที่ใช้ฟื้นฟูภายหลังน้ำลด

2.5 กรณีหยุดงานช่วงเทศกาลปีใหม่หรือสงกรานต์ ตามหนังสือกรมฯ ขอความร่วมมือหรือ  
สั่งให้หยุดการก่อสร้าง

พิจารณาขยายอายุสัญญาให้ผู้รับจ้างตามวันที่หยุดงานจริง โดยไม่คิดวันหยุดตามประเพณี  
ทั้งนี้ ให้พิจารณาตามหนังสือกรมฯ ขอความร่วมมือหรือสั่งให้หยุดการก่อสร้างประกอบด้วยบันทึกการ  
ปฏิบัติงานของผู้รับจ้าง และให้ใช้เป็นแนวทางการพิจารณาขยายอายุสัญญา

2.6 กรณีที่มีเหตุการณ์อื่นอันเป็นเหตุสุดวิสัย เหตุใด ๆ อันเนื่องมาจากความผิดหรือความบกพร่องของ  
ฝ่ายผู้ว่าจ้าง หรือเหตุการณ์อันหนึ่งอันใดที่ผู้รับจ้างไม่ต้องรับผิดชอบตามกฎหมาย ทำให้ผู้รับจ้างไม่สามารถทำงาน  
ให้แล้วเสร็จตามกำหนดในสัญญาได้ และปรากฏรายละเอียดข้อเท็จจริงใด ๆ แตกต่างไปจากตัวอย่างดังกล่าว  
ข้างต้น ให้พิจารณาขยายเวลาได้ตามจำนวนวันที่มีเหตุเกิดขึ้นตามความเหมาะสมเป็นกรณี ๆ ไป

ลำดับขั้นตอนการเสนอขอขยายอายุสัญญา งดหรือลดค่าปรับ

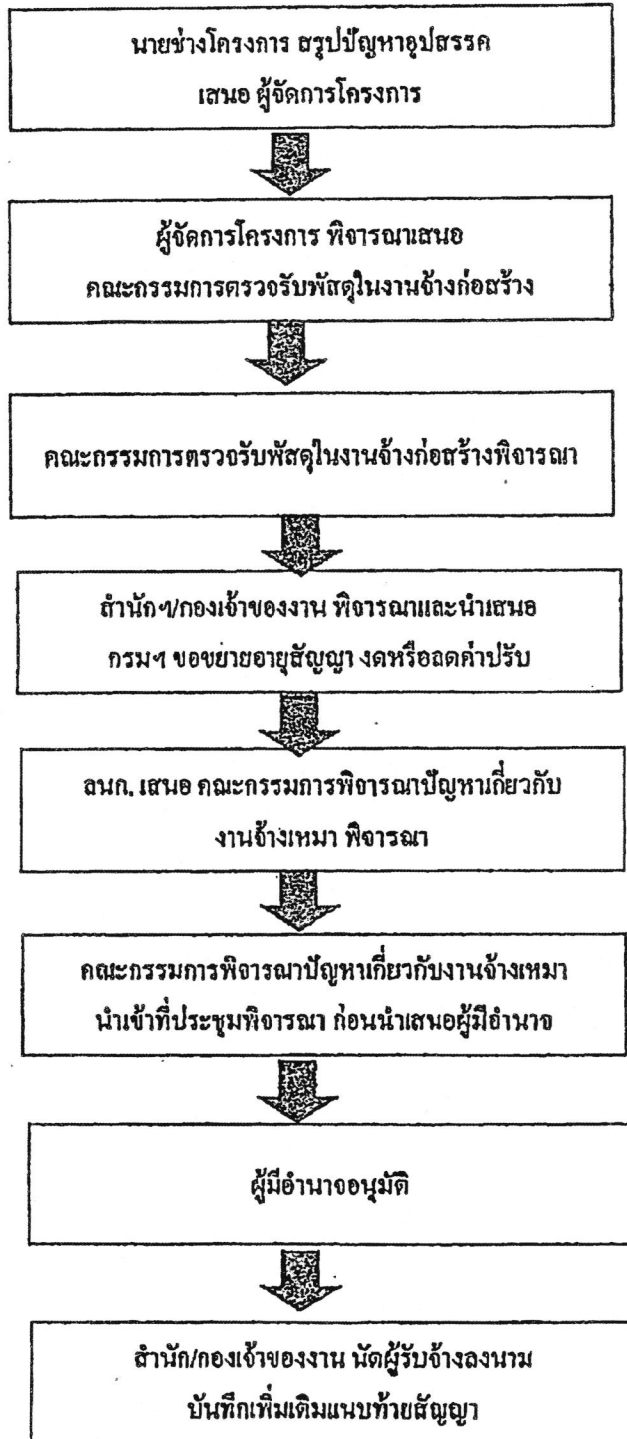

### หลักเกณฑ์การกำหนดเวลาทำการงานก่อสร้างทางและสะพาน

1. งานที่ต้องใช้เครื่องจักรประเภทเดียวกัน เช่น งานก่อสร้างชั้นดินถม, วัสดุคัดเลือก, รองพื้นทางลูกรัง, พื้นทางหินคลุก ให้คำนวณเวลาทำการของงานแต่ละรายการแล้วนำมารวมกัน โดยคำนวณจากจำนวนเครื่องจักรงานก่อสร้างทางของผู้รับเหมาแต่ละชั้น ดังนี้-

1.1 ผู้รับเหมางานก่อสร้างชั้นพิเศษ	จำนวนเครื่องจักรไม่น้อยกว่า 5 ชุด
1.2 ผู้รับเหมางานก่อสร้างทางชั้น 1	จำนวนเครื่องจักรไม่น้อยกว่า 4 ชุด
1.3 ผู้รับเหมางานก่อสร้างชั้น 2	จำนวนเครื่องจักรไม่น้อยกว่า 3 ชุด
1.4 ผู้รับเหมางานก่อสร้างทางชั้น 3	จำนวนเครื่องจักรไม่น้อยกว่า 2 ชุด
1.5 ผู้รับเหมางานก่อสร้างทางชั้น 4	จำนวนเครื่องจักรไม่น้อยกว่า 1 ชุด

กรณีผิวทางเป็นคอนกรีตให้พิจารณาระยะเวลาทำการก่อสร้างผิวทางก่อนกรีตตามความเหมาะสม เนื่องจากต้องมีระยะเวลาการบ่มคอนกรีต

2. งานที่มีปริมาณงานดินตัดมาก เช่น งานตัดเขา ระยะเวลาทำการของงานดินตัดมากกว่างานดินถม ให้ใช้เวลาทำการของงานดินตัดเป็นฐานในการกำหนดเวลาทำการ

3. ก่อนเริ่มงานดินถมคันทาง งานดินตัด หรืองานก่อสร้างสะพาน แล้วแต่กรณี ให้มีเวลาเตรียมการก่อนเริ่มสำหรับงานวางป่า ขุดคอ และเตรียมวัสดุก่อสร้างเป็นเวลา 7 วัน

4. งาน Prime Coat ให้เสร็จหลังงาน Base 7 วัน, งานชั้น Binder Course เสร็จหลังงาน Prime Coat 7 วัน

5. งานปรับปรุงทางจาก 2 ช่องจราจร เป็น 4 ช่องจราจร และจำเป็นต้องก่อสร้างครั้งละด้าน และรอเบี่ยงการจราจรก่อนก่อสร้างอีกด้านหนึ่ง ให้เพิ่มเวลาทำการได้ไม่เกิน 30 วัน

6. งานที่มีการก่อสร้างสะพานรวมอยู่ในงานทางให้คำนวณ ดังนี้

6.1 คิดระยะเวลาทำการก่อสร้างสะพานเฉลี่ย 2 วัน/เมตร/ทีมงาน

6.2 จำนวนทีมงานก่อสร้างสะพานสามารถเพิ่มได้ตามความจำเป็นและเหมาะสม

6.3 งานทางที่มีมาตรฐานไม่เกินชั้น 1 จำนวนวันทำการก่อสร้างสะพานต้องไม่น้อยกว่า 150 วัน

6.4 งานทางที่มีมาตรฐานชั้นพิเศษ จำนวนวันทำการก่อสร้างสะพานต้องไม่น้อยกว่า 270 วัน

6.5 กรณีเวลาทำการงานทางมากกว่างานสะพานอยู่แล้ว ไม่ต้องเสียเวลาให้งานสะพานอีก

7. งานเบ็ดเตล็ดให้พิจารณาระยะเวลาตามวงเงินค่างาน ดังนี้.-

- |  |                             |
|--|-----------------------------|
| 7.1 วงเงินไม่เกิน 10 ล้านบาท                   | ให้เวลาทำการไม่เกิน 60 วัน  |
| 7.2 วงเงินเกิน 10 ล้านบาทแต่ไม่เกิน 20 ล้านบาท | ให้เวลาทำการไม่เกิน 80 วัน  |
| 7.3 วงเงินเกิน 20 ล้านบาท                      | ให้เวลาทำการไม่เกิน 100 วัน |

8. ระยะเวลาเพื่อไว้สำหรับฤดูฝนให้คำนวณ ดังนี้.-

- 8.1 ในพื้นที่ฝนตกปกติไม่เกิน 60 วัน/ปี
- 8.2 ในพื้นที่ฝนตกชุกไม่เกิน 90 วัน/ปี
- 8.3 ในพื้นที่ฝนตกชุกมาก (เฉพาะ จ.ตราด, จ.พังงา, จ.ระนอง, จ.จันทบุรี) คิดเวลาให้ไม่เกิน 120 น/ปี

9. กรณีมีเงื่อนไขพิเศษที่ต้องรอเวลาการรุดตัว ให้เพิ่มระยะเวลาทำการตามเงื่อนไขพิเศษนั้น

อัตราการทำงานของชุดเครื่องจักรก่อสร้างทาง 1 ชุด

ลำดับ	ลักษณะงาน	ผลงานต่อวัน	หน่วย
1	งานฉาบปูนคอค		
	ขนาดเบา	11,000.00	ตร.ม.
	ขนาดกลาง	11,000.00	ตร.ม.
	ขนาดหนัก	7,000.00	ตร.ม.
2	งานตัดคันทาง		
	ดิน	600.00	ลบ.ม. ธรรมชาติ
	หินผุ	1,100.00	ลบ.ม. ธรรมชาติ
	หินแข็ง	300.00	ลบ.ม. ธรรมชาติ
3	งานดินถมคันทาง	600.00	ลบ.ม. แน่น
4	งานวัสดุคัดเลือก รองพื้นทาง ลูกกรัง	500.00	ลบ.ม. แน่น
5	งานพื้นทาง หินคดลูก	290.00	ลบ.ม. แน่น
6	งานไหล่ทาง ลูกกรัง หินคดลูก	310.00	ลบ.ม. แน่น
7	งานราดยางไทรรมไค้ด	5,000.00	ตร.ม.
8	งานราดยางแทค ไค้ด	3,500.00	ตร.ม.
9	งานผิวทางแบบบาง		
	ชั้นเดิขว	4,945.00	ตร.ม.
	สองชั้น	2,730.00	ตร.ม.
10	งานผิวทางแอสฟัลท์คอนกรีต		
	เครื่องผสมแอสฟัลท์ติก	430.00	คัน
	ปูผิวแอสฟัลท์ติกหนา 5 ซม.	3,500.00	ตร.ม.
11	งานผิวทางคอนกรีตเสริมเหล็ก		
	เครื่องผสมคอนกรีต	175.00	ลบ.ม.
	ปูผิวคอนกรีตหนา 25 ซม.	875.00	ตร.ม.
12	งานพื้นทางวัสดุผสม Stabilized base	300.00	ลบ.ม. แน่น

หมายเหตุ 1. อัตราการทำงานนี้ใช้สำหรับคำนวณจำนวนวันทำการตามสัญญา สำหรับงานคันทางและโครงสร้างผิวทาง

จำนวนวันทำงานสำหรับงานเบ็ดเตล็ด และอื่น ๆ จะนำมารวมภายหลัง

2. หน่วย ลบ.ม. ธรรมชาติ เป็นหน่วย ลบ.ม. แน่น ในสภาพธรรมชาติ (Bank volume)
3. หน่วย ลบ.ม. แน่น เป็นหน่วย ลบ.ม. แน่น ภายหลังการบดทับ (Compacted volume)
4. จำนวนชั่วโมงทำงานต่อวันคิด 7.00 ชม./วัน

แบบฟอร์ม

ขั้นตอนการขอขยายอายุสัญญา งคหรือลดค่าปรับ  
เนื่องจากหยุดงานในช่วงเทศกาลปีใหม่และสงกรานต์

สาย .....

บริษัท/ห้าง .....

ขั้นตอน ดำเนินการ	รายการ	ว.ค.ป.	หมายเหตุ
<input type="checkbox"/>	สำเนาสัญญา		
<input type="checkbox"/>	กรมฯ ขอความร่วมมือ/สั่งให้หยุด ระหว่างวันที่.....ถึงวันที่.....		
<input type="checkbox"/>	โครงการฯ แต่งผู้รับจ้าง ขอความร่วมมือ/สั่งให้หยุด ตามหนังสือกรมฯ		
<input type="checkbox"/>	ผู้รับจ้างขอสงวนสิทธิขยายอายุสัญญา		
<input type="checkbox"/>	ผู้รับจ้างขอขยายอายุสัญญา เป็นเวลา.....วัน		
<input type="checkbox"/>	โครงการฯ พิจารณาขยายอายุสัญญา เป็นเวลา.....วัน		
<input type="checkbox"/>	คณะกรรมการตรวจรับพัสดุในงานจ้างก่อสร้าง พิจารณา ขยายอายุสัญญาเป็นเวลา.....วัน		
<input type="checkbox"/>	รายงานการปฏิบัติงาน ระหว่างวันที่.....ถึงวันที่.....		
<input type="checkbox"/>	สำนักฯ/กองเจ้าของงาน พิจารณาขยายอายุสัญญา งคหรือลดค่าปรับ เป็นเวลา.....วัน		

แบบฟอร์ม

ขั้นตอนการขอขยายอายุสัญญา งดหรือลดค่าปรับ  
เนื่องจากเกิดอุทกภัยในพื้นที่ก่อสร้าง

สาย.....

บริษัทฯ/ห้างฯ .....

ขั้นตอน ดำเนินการ	รายการ	ว.ค.ป.	หมายเหตุ
<input type="checkbox"/>	สำเนาสัญญา		
<input type="checkbox"/>	หนังสือแจ้งเข้าทำงาน		
<input type="checkbox"/>	ผู้รับจ้างขอรับมอบพื้นที่		
<input type="checkbox"/>	หนังสือมอบพื้นที่		
<input type="checkbox"/>	ผู้รับจ้างขอขยายอายุสัญญา เป็นเวลา.....วัน		
<input type="checkbox"/>	ผู้รับจ้างแจ้งเหตุคิขาด / ขอสงวนสิทธิ์		
<input type="checkbox"/>	พื้นที่ก่อสร้างอยู่ในเขตอำเภอ.....จังหวัด.....		
<input type="checkbox"/>	ประกาศพื้นที่ประสบภัยพิบัติฯ (อุทกภัย) ฉบับลงวันที่ จังหวัด.....อำเภอ..... เริ่มต้นภัยพิบัติวันที่.....สิ้นสุดภัยพิบัติวันที่.....		
<input type="checkbox"/>	โครงการฯ แจ้งผู้รับจ้างเข้าทำงาน		
<input type="checkbox"/>	ผู้รับจ้างเข้าทำงาน		
<input type="checkbox"/>	ผู้รับจ้างขอขยายอายุสัญญา เป็นเวลา.....วัน		
<input type="checkbox"/>	โครงการฯ พิจารณาขยายอายุสัญญาเป็นเวลา.....วัน ประสบภัยจริง.....วัน + ระยะเวลาฟื้นฟูหลังน้ำลด.....วัน		
<input type="checkbox"/>	คณะกรรมการตรวจรับพัสดุในงานจ้าง พิจารณาขยายอายุสัญญา เป็นเวลา.....วัน ประสบภัยจริง.....วัน+ ระยะเวลาฟื้นฟูหลังน้ำลด.....วัน		
<input type="checkbox"/>	รายงานการปฏิบัติงานระหว่างวันที่.....ถึงวันที่.....		
<input type="checkbox"/>	ภาพถ่าย (น้ำท่วมกันทาง) ระบุวัน เดือน ปี (โครงการฯ รับรอง)		
<input type="checkbox"/>	สำนักฯ/กองเจ้าของงาน พิจารณาขยายอายุสัญญาเป็นเวลา.....วัน ประสบภัยจริง.....วัน + ระยะเวลาฟื้นฟูหลังน้ำลด.....วัน		

# โครงการพัฒนาจุดจอดพักรถและสถานีตรวจสอบน้ำหนัก

## กิจกรรมก่อสร้างจุดพักรถเพื่อขยายมาตรฐานทาง

ทางหลวงหมายเลข 1 ตอน แม่เชียงใหม่รายบน - ดอนไชย

ที่ กม.609+042.000

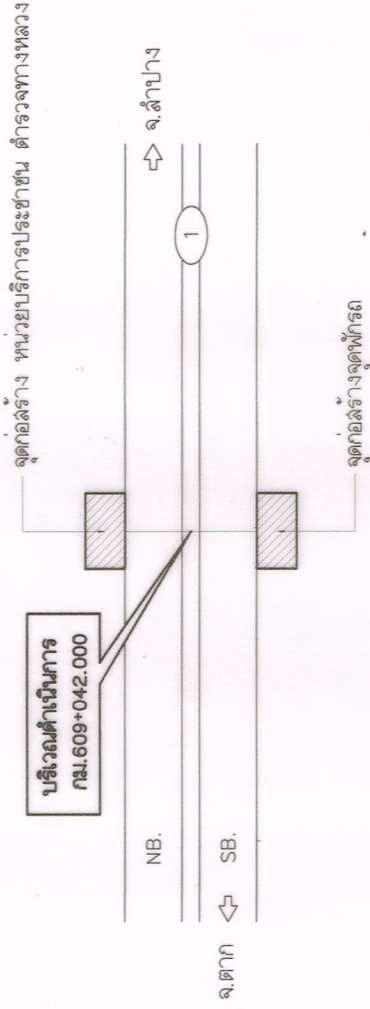

สำนักงานทางหลวงที่ 1 (เชียงใหม่)

ส่วนสำรวจและออกแบบ รหัสงาน

แผนผังที่ 28200 A

กิจกรรมก่อสร้างจุดพักรถเพื่อขยายมาตรฐานทาง

ทางหลวงหมายเลข 1 ตอน แม่เชียงใหม่รายบน - ดอนไชย

ที่ กม.609+042.000



### INDEX OF SHEET

ITEM	INDEX	SHEET	NO.	REMARK
1	TITLE SHEET	A	I	
2	มาตรฐานและข้อกำหนดสำหรับก่อสร้างทางหลวง และSUMMARY OF QUANTITIES	B	I	
3	ข้อกำหนดทั่วไปและ การเปลี่ยนแปลงรูปแบบก่อสร้าง	C	I	
	ไม่ต้องแก้ไขแบบและสัญญา			
4	R.C. SLAB DETAIL	D	I	
5	TYPICAL CROSS SECTION	E	I	
6	TRUCK REST AREA 1	F	I	
7	ห้องน้ำหนักกลาง 3 x 10 ม. (ภาคเหนือ)	001 - 026	27 (รวมปกติ)	สำนักงานภูมิสถาปัตย์งานทาง
8	ศาลา ขนาดใหญ่ 4 x 8 ม. (ภาคเหนือ)	001 - 022	23 (รวมปกติ)	สำนักสำรวจและออกแบบ
9	งานออกแบบป้ายจุดพักรถบรรทุก กรมทางหลวง			สำนักบริหารการบำรุงทาง
	9.1 ป้าย TOWER SIGN	01 - 03	4 (รวมปกติ)	
	9.2 ป้ายบอกทางสะท้อนแสง (ป้ายบอกระยะ)	01 - 02	3 (รวมปกติ)	
	9.3 ป้ายจัดระเบียบจุดจอดรถ	I	2 (รวมปกติ)	
10	หน่วยบริการประชาชน ตำรวจทางหลวง	001 - 025	26 (รวมปกติ)	สำนักสำรวจและออกแบบ
		รวม	94	

### กรมทางหลวง

เขียน รหัส คัด รชณิ ทาน ลวัลดี

ออกแบบ ตรวจ วบ.ก.ล.

แก้ไข ร.ล.ท.ล. 1.2 14/08/2567

อนุมัติ ร.ล.ท.ล. 1 14/08/2567

SUMMARY OF QUANTITIES

ITEM	DESCRIPTIONS	UNIT	QUANTITIES	REMARK
1	CLEARING AND GRUBBING	SQ.M.	6,800	DWG.NO.GD-703
2	EARTH EXCAVATION	CU.M.	1,550	
3	EARTH EMBANKMENT	CU.M.	600	COMPACTED
4	EARTH FILL IN MEDIAN AND ISLAND	CU.M.	450	
5	EARTH FILL VERGE	CU.M.	23	
6	SOIL AGGREGATE SUBBASE	CU.M.	950	COMPACTED
7	SAND CUSHION UNDER CONCRETE PAVEMENT	CU.M.	633	
8	CEMENT CONCRETE PAVEMENT 25 CM.THICK	SQ.M.	6,330	DWG.NO.GD-601
9	EXPANSION JOINT	M.	32	DWG.NO.GD-602
10	CONTRACTION JOINT	M.	670	DWG.NO.GD-602
11	LONGITUDINAL JOINT	M.	925	DWG.NO.GD-602
12	DUMMY JOINT	M.	570	DWG.NO.GD-602
13	EDGE JOINT	M.	310	DWG.NO.GD-602
14	R.C. PIPE CULVERT DIA. 0.80 M. CLASS 2	M.	40	DWG.NO.DS-101 .DS-102
15	R.C. PIPE CULVERT DIA. 0.80 M. CLASS 3	M.	415	DWG.NO.DS-101 .DS-102
16	R.C. HEADWALL FOR R.C. PIPE CULVERT DIA. 0.80 M. 1 ROW. (WING WALL TYPE)(ONE SIDE)	EACH	3	DWG.NO.DS-104
17	CONCRETE CURB AND GUTTER	M.	770	DWG.NO.GD-709
18	CONCRETE CURB	M.	390	DWG.NO.GD-709
19	CURB MARKINGS	SQ.M.	270	DWG.NO.RS-202
20	R.C. SLAB 5 CM. THICK	SQ.M.	1,300	SEE DETAIL
21	STEEL GRATING	EACH	29	DWG.NO.DS-704
22	R.C. RECTANGULAR PIPE FROM CURB INIET	M.	15	DWG.NO.DS-704
23	R.C. MANHOLE TYPE D FOR R.C.P. DIA. 0.80 M. WITH R.C. COVER	EACH	29	DWG.NO.DS-704*
24	SIGN PLATE VERY HIGH INTENSITY GRADE WITH FRAME	SQ.M.	34	DWG.NO.RS-101
25	SIGN PLATE VERY HIGH INTENSITY GRADE WITHOUT FRAME	SQ.M.	5	DWG.NO.RS-101
26	R.C. SIGN POST 0.12 X 0.12 M.	M.	112	DWG.NO.RS-101
27	30.00 M. HIGH MAST LIGHTING POLE WITH HIGH PRESSURE SODIUM LAMPS	EACH	4	DWG.NO.EE-107 .EE-109
28	ค่าธรรมเนียมการไฟฟ้า สำหรับเป็นค่าขายแรงดันไฟฟ้า ตามมิเตอร์ และค่าหม้อแปลง พร้อมอุปกรณ์อื่นๆ ครบชุด	SET	1	(แขวงประจวบคณาเขต)
29	FLASHING SIGNALS	EACH	2	
30	PAVEMENT MARKINGS (REFLECTIVE THERMOPLASTIC ROAD MARKING MATERIAL)			
31	TRAFFIC MANAGEMENT DURING CONSTRUCTION	SQ.M.	320	TIS-542-2549
32	ป้าย TOWER SIGN ความสูง 6.00 ม.	L.S.	1	
33	ค่าลาทางหลวงขนาดใหญ่ 4 x 8 ม. ภาคเหนือ	EACH	2	สำนักบริหารบำรุงทาง
34	หน่วยบริการประชาชน ค่าตรวจทางหลวง	EACH	2	สำนักสำรวจและออกแบบ
35	ห้องน้ำขนาดกลาง 3 x 10 ม. ภาคเหนือ	EACH	1	สำนักสำรวจและออกแบบ
36	งานชุดเจาะน้ำบาดาลและท่อส่งน้ำ	EACH	2	สำนักงานภูมิสถาปัตยกรรมทาง

มาตรฐานและข้อกำหนดสำหรับการก่อสร้างทางหลวง

ประเภทงาน	มาตรฐานและข้อกำหนด
งานขุดบ่อดูด	อ้างอิง "รายการละเอียดและข้อกำหนดการก่อสร้างทางหลวง" เล่มที่ 1 หัวข้อ งานขุดบ่อดูด (CLEARING & GRUBBING)
งานตัดคันทาง	อ้างอิง "รายการละเอียดและข้อกำหนดการก่อสร้างทางหลวง" เล่มที่ 1 หัวข้อ งานตัดคันทาง (ROADWAY EXCAVATION)
งานดินถมคันทาง	อ้างอิง "มาตรฐานงานทาง (STANDARDS FOR HIGHWAY CONSTRUCTION)" มาตรฐานที่ ทล.-ม. 102/2532 เรื่อง มาตรฐานดินถมคันทาง
งานรองพื้นทาง	อ้างอิง "มาตรฐานงานทาง (STANDARDS FOR HIGHWAY CONSTRUCTION)" มาตรฐานที่ ทล.-ม. 205/2532 เรื่อง มาตรฐานรองพื้นทางวัสดุผสม
งานชั้นทรายรองถนนคอนกรีต	อ้างอิง "มาตรฐานงานทาง (STANDARDS FOR HIGHWAY CONSTRUCTION)" มาตรฐานที่ ทล.-ม. 211/2533 เรื่อง มาตรฐานทรายรองถนนคอนกรีต
งานถนนเป็นเบดคอนกรีต	อ้างอิง "มาตรฐานงานทาง (STANDARDS FOR HIGHWAY CONSTRUCTION)" มาตรฐานที่ ทล.-ม. 309/2565 เรื่อง มาตรฐานถนนเป็นเบดคอนกรีต
งานเครื่องหมายจราจรบนผิวทาง	อ้างอิง "รายละเอียดและข้อกำหนดการติดตั้งเครื่องหมายจราจรบนผิวทาง (การติดตั้ง ลูกศร ขีดเขียนข้อความ) กรมทางหลวง ฉบับเดือน กรกฎาคม 2551 และคู่มือเครื่องหมายควบคุมการจราจร ภาค 2 เครื่องหมายจราจร (MARKING) ฉบับปี พ.ศ. 2533
งานเครื่องหมายควบคุมการจราจรในทางก่อสร้าง	อ้างอิง "คู่มือเครื่องหมายควบคุมการจราจรในทางก่อสร้าง งานบูรณะ และงานบำรุงรักษาทางหลวงแผ่นดิน ของกรมทางหลวง คู่มือเล่มที่ 3 ฉบับปี พ.ศ.2561"
งานประเภทอื่นๆ	อ้างอิง "แบบมาตรฐานสำหรับการก่อสร้างทางหลวง (STANDARDS DRAWINGS FOR HIGHWAY DESIGN AND CONSTRUCTION, 2015 REVISION)" ฉบับล่าสุด กรมทางหลวง

หมายเหตุ :

-วัสดุในรายการที่ 4 และ 5 ให้ใช้วัสดุที่ได้จากรายการที่ 2

กรมทางหลวง			
เขียน	อนุมัติ	คิด	รับ
อ.ก.บ.ป.	อ.ก.บ.ป.	อ.ก.บ.ป.	อ.ก.บ.ป.
14/03/2567	14/03/2567	14/03/2567	14/03/2567



สำนักงานทางหลวงที่ 1 (เชียงใหม่)

ส่วนสำรวจและออกแบบ	รหัสงาน	แผ่นที่
แขวงทางหลวงลำปางที่ 1	28200	D
วิศวกรรมก่อสร้างอาคารเพื่อขยายมาตรฐานงานทาง ทางหลวงหมายเลข 1 ตอน แม่เชียงใหม่รายบน - ดอนไชย ที่ กม.609+042.000		

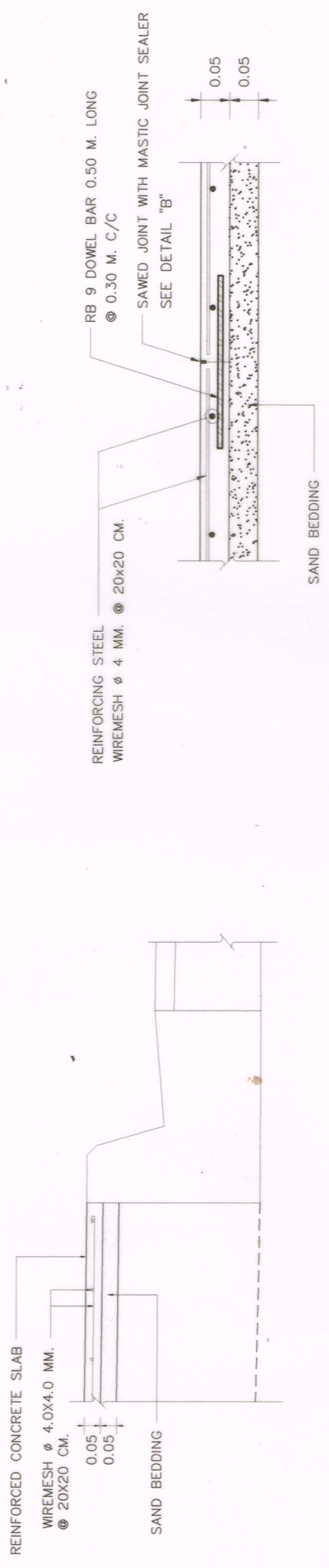

DETAIL OF R.C. SLAB DETAIL  
 SCALE 1:10

R.C. SLAB DETAIL  
 NOT TO SCALE

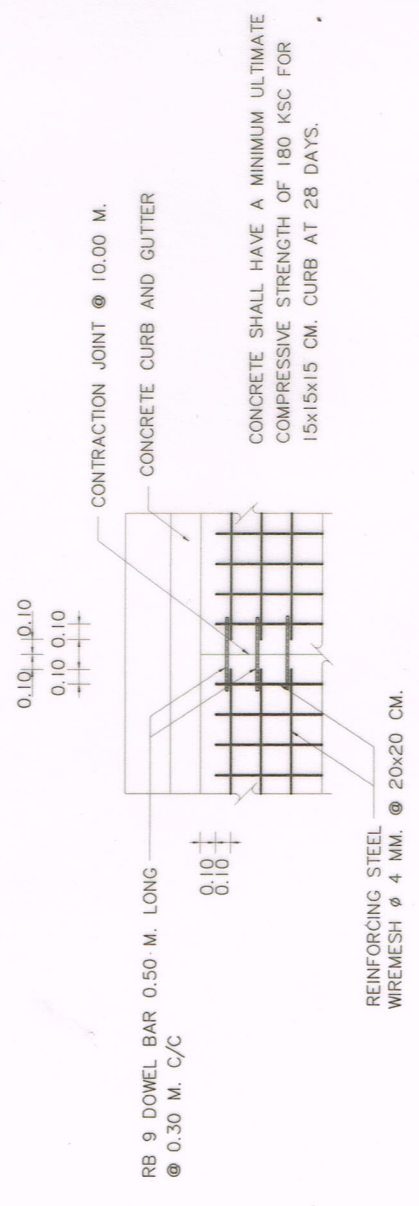

DETAIL "B"  
 SAWED JOINT WITH MASTIC JOINT SEALER  
 SCALE 1:10

PLAN OF R.C. SLAB  
 SCALE 1:50

กรมทางหลวง			
เขียน	คิด	ตรวจ	งาน
รชช	รชช	รชช	รชช
ออกแบบ	ตรวจสอบ	ตรวจ	ควบคุม
14/03/2567	14/03/2567	14/03/2567	14/03/2567
หน้า	หน้า	หน้า	หน้า
หน้า	หน้า	หน้า	หน้า

สำเนาผังทางหลวงที่ 1 (เขียนใหม่)

ส่วนสำรวจและออกแบบ	รหัสงาน	แผนที่
แขวงทางหลวงลำปางที่ 1	28200	E

กิจกรรมก่อสร้างอุโมงค์เพื่อขยายมาตรฐานทางหลวง  
ทางหลวงหมายเลข 1 ตอน แม่ฮ่องสอน - ดอยงู  
ที่ กม.609+042.000

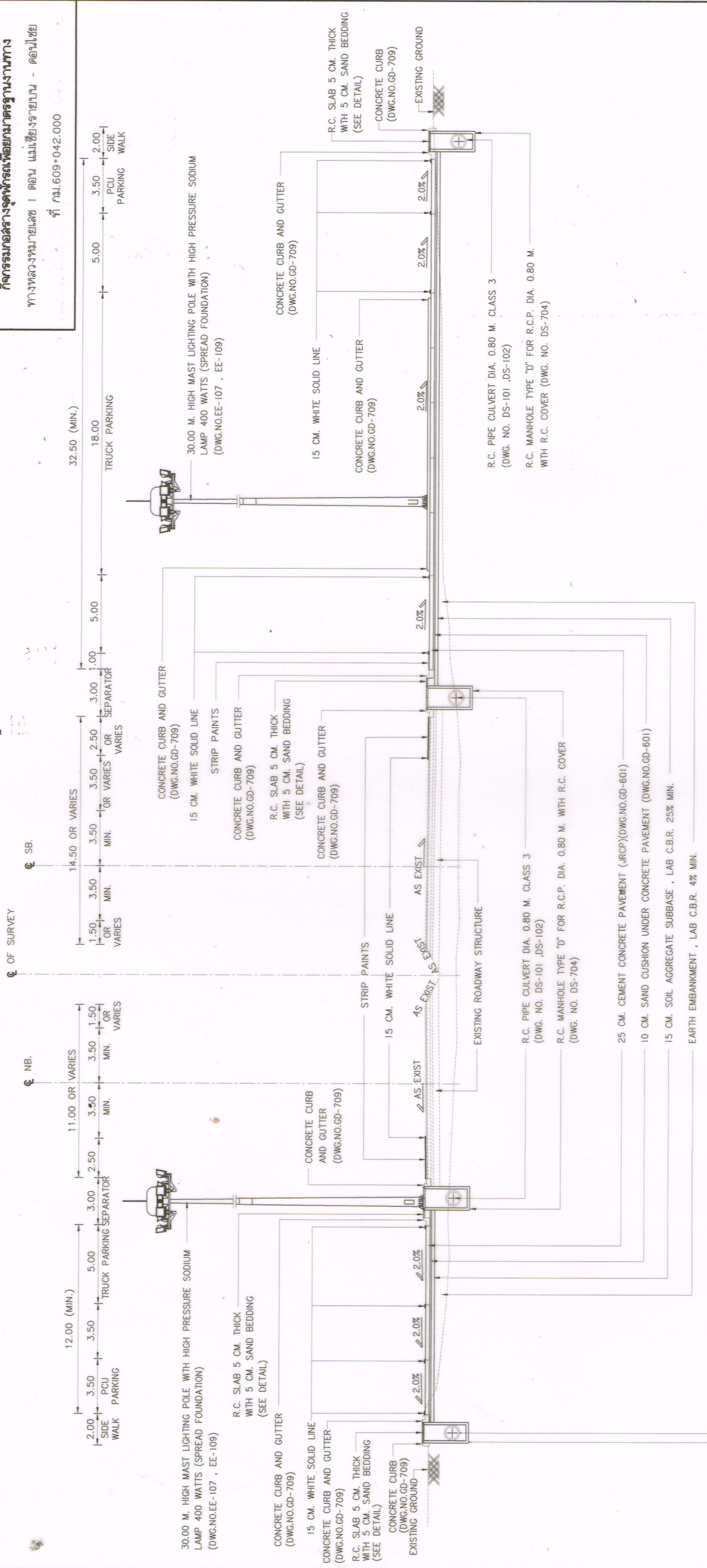

กรมทางหลวง			
เขียน	คัด	ตรวจ	งาน
ออกแบบ	ตัด	ตรวจ	สำรวจ
เห็นชอบ	14/03/2567	1.2	2567
อนุมัติ			

CROSS SECTION A-A  
SCALE 1:250

สำนักงานทางหลวงที่ 1 (เชียงใหม่)		
ส่วนสำรวจและออกแบบ	รหัสงาน	แผนที่
แขวงทางหลวงลำปางที่ 1	28200	F
<b>กิจกรรมก่อสร้างจุดพักรถเพื่ออำนวยความสะดวกทางการจราจร</b> ทางหลวงหมายเลข 1 ตอน แม่เชียงใหม่ - ดอนไชย ที่ กม.609+042.000		

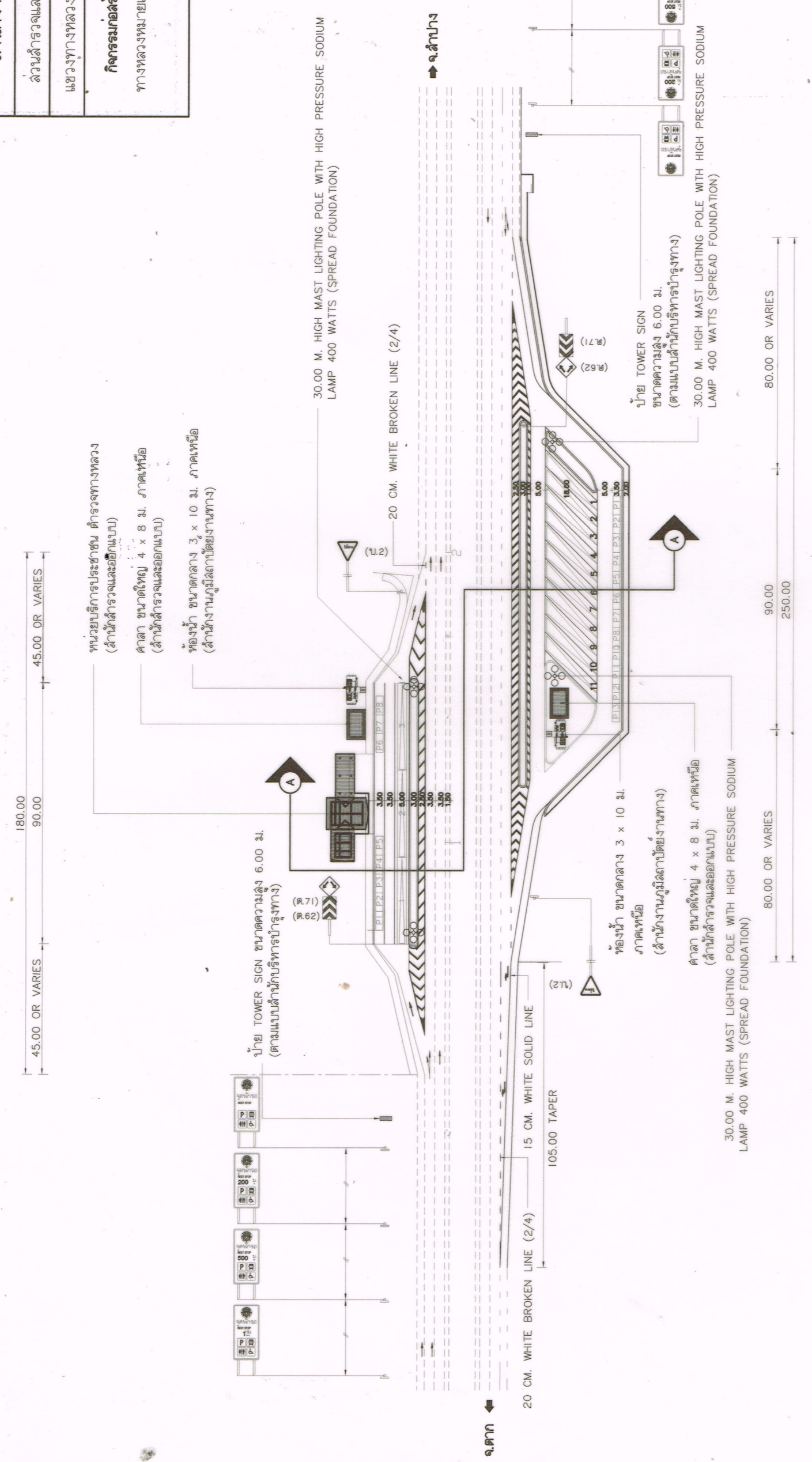

**SYMBOLS**

- 30.00 M. HIGH MAST LIGHTING POLE WITH HIGH PRESSURE SODIUM LAMPS 400 WATTS (SPREAD FOUNDATION)
- ▭ 30.00 M. HIGH MAST LIGHTING POLE WITH HIGH PRESSURE SODIUM LAMP 400 WATTS (SPREAD FOUNDATION)
- PX ช่องจอดรถบรรทุก ขนาด 5.00 X 25.00 ม. จำนวน 14 ช่อง
- ช่องจอดรถยนต์ ขนาด 3.50 X 7.00 ม. จำนวน 21 ช่อง

**TRUCK REST AREA PLAN**  
SCALE 1:1500

**หมายเหตุ**  
 1. ตำแหน่งป้าย TOWER SIGN สามารถปรับเปลี่ยนได้ตามความเหมาะสม โดยดูเขตพื้นที่ของ ช่างผู้ควบคุมงาน

กรมทางหลวง			
เขียน ราชดู	ตัด ราชดู	ทาน สวัสดิ์	
ออกแบบ	ตรวจ	ควบคุม	14/03/2567
เห็นชอบ	ร.ล.ทล. 1.2		14/03/2567
อนุมัติ			14/03/2567



## สำนักสำรวจและออกแบบ

กรมทางหลวง

กระทรวงคมนาคม

อาคาร : ห้องนำขนาดกลาง 3x10 ม.  
(ภาคเหนือ)

# สารบัญแบบ

## สำนักสำรวจและออกแบบ

สำนักทางหลวงที่	รหัสควบคุม	แบบที่	แผ่นที่
-	-	A-001	001
อาคาร ห้องน้ำหนักกลาง 3x10 ม. (ภาคเหนือ) สารบัญแบบ -			

แบบสถาปัตยกรรม			แบบวิศวกรรมโครงสร้าง			แบบวิศวกรรมไฟฟ้า			แบบวิศวกรรมสุขาภิบาล		
รายการ	แบบที่	แผ่นที่	รายการ	แบบที่	แผ่นที่	รายการ	แบบที่	แผ่นที่	รายการ	แบบที่	แผ่นที่
สารบัญแบบ	A-001	001	ข้อกำหนดทั่วไปทางวิศวกรรมโครงสร้าง 1	S-001	017	แปลนตำแหน่งไฟฟ้าส่องสว่าง	E-001	024	แปลนหน้าตัดและตั้งบำบัด	SN-001	025
สัญลักษณ์แบบ	A-002	002	ข้อกำหนดทั่วไปทางวิศวกรรมโครงสร้าง 2	S-002	018				แปลนหน้าตัดและตั้งเก็บน้ำ	SN-002	026
รายการก่อสร้าง	A-003	003	ข้อกำหนดทั่วไปทางวิศวกรรมโครงสร้าง 3	S-003	019						
รายการวัสดุ	A-004	004	แปลนฐานราก,เสา,คาน้ำ, แปลนคานาคอนกรีตพื้น	S-004	020						
ปริมาณงานก่อสร้าง	A-005	005	แปลนคานาอะเส, แปลนโครงสร้างหลังคา	S-005	021						
แปลนชั้นที่ 1	A-006	006	แบบขยายฐานราก	S-006	022						
แปลนชั้นหลังคา	A-007	007	แบบขยายโครงสร้าง	S-007	023						
รูปตัด A-A	A-008	008									
รูปตัด B-B	A-009	009									
รูปตัด C-C, รูปตัด D-D	A-010	010									
รูปด้าน 1	A-011	011									
รูปด้าน 2, รูปด้าน 3	A-012	012									
รูปด้าน 4	A-013	013									
แบบขยายประตู - หน้าต่าง	A-014	014									
มาตรฐานการติดตั้งอุปกรณ์	A-015	015									
รูปตัดขยายแนวชายคา, แบบขยายระแนงหลังคา	A-016	016									
แบบขยายเสาประดับ											

กรมทางหลวง		
เขียน อมร	คัด อมร	ทาน
ออกแบบ <i>อมร</i>		ตรวจ <i>อมร</i>
เห็นชอบ	<i>อมร</i>	17/3/63
อนุญาต	<i>อมร</i>	18/3/63
	แทนอธิบดี	

### สัญลักษณ์แบบ

สัญลักษณ์	ความหมาย	สัญลักษณ์	ความหมาย
	ระยะจากเส้นผ่าศูนย์กลาง ถึง เส้นผ่าศูนย์กลาง		คอนกรีตเสริมเหล็ก
	ระยะจากเส้นริม ถึง เส้นผ่าศูนย์กลาง		ดินเดิม EXISTING SOIL
	ระยะจากเส้นริม ถึง เส้นริม		ดินปลูก,ดินถม TOP SOIL / BACKFILL
	ตำแหน่งเสา		แสดงระดับที่ใช้อ้างอิงแบบ
	แนวรูปตัด A-A		แสดงระดับพื้น
	แสดงหมายเลข ประตู		ระดับต่ำสุด BOTTOM LEVEL
	แสดงหมายเลข หน้าต่าง		จุดอ้างอิง BENCH MARK
	แสดงหมายเลข พื้น		ระดับสูงสุดของขอบ คสล. TOP OF CURB
	แสดงหมายเลข ฝ้าเพดาน		ระดับพื้นบนสุด TOP OF FINISH
	แสดงหมายเลข ผนัง		บอกชื่อแบบ
	ผนังก่ออิฐมวลเบาคึ่งฉนวน		บอกหมายเลขแผ่นที่อยู่ของแบบขยาย
	ผนังก่ออิฐมวลเบเต็มฉนวน		แสดงทิศทางการมองรูปตัด
	ผนังโครงคร่าว METAL STUD		ROOM แสดงชื่อห้อง , 1 แสดงหมายเลข พื้น
	ผนังโครงคร่าวเหล็ก		2 แสดงหมายเลข ฝ้าเพดาน , 3 แสดงระดับพื้น
	ผนังกระจก		

สำนักสำรวจและออกแบบ			
สำนักทางหลวงที่	รหัสควบคุม	แบบที่	แผ่นที่
-	-	A-002	002
อาคาร ห้องน้ำขนาดกลาง 3x10 ม. (ภาคเหนือ)			
สัญลักษณ์แบบ			
-			

กรมทางหลวง		
เขียน อมร	คัด อมร	ทาน
ออกแบบ		ตรวจ
เห็นชอบ		17, 3, 63
อนุญาต		18, 3, 63
	แทนอธิบดี	

สำนักสำรวจและออกแบบ			
สำนักทางหลวงที่	รหัสควบคุม	แบบที่	แผนที่
-	-	A-003	003
อาคาร ห้องนั่งขนาดกลาง 3x10 ม. (ภาคเหนือ) รายการก่อสร้าง			
-			

## รายการก่อสร้าง

### งานวัสดุผนังหลังคา

- Metal Sheet ลอนนลเป็น หน้า 0.35 มม. ลีเน เซอร์จิล บราวน์ กรอบหนา 5 มม. พร้อมอุปกรณ์ติดตั้งหลังคา ตามมาตรฐานผู้ผลิต

### งานระดับพื้นทั่วไป

- ให้ถือระดับถนน เป็น  $\pm 0.00$  m.
- ระดับพื้นภายในอาคารทั้งหมดตามแบบ
- ปรับทางเท้าเป็นทางลาดเข้าอาคารโดยใช้ SLOPE 1:100 หรือตามความเหมาะสม

### คอนกรีต

- ให้รับแรงอัดสูงสุด (ULTIMATE STRENGTH) ได้ไม่ต่ำกว่า 210 กก./ตร. ซม. จากการอัดแท่งคอนกรีตมาตรฐาน CUBE 15X15X15 cm. เมื่อหล่อแล้ว 28 วัน

### เหล็กเสริมคอนกรีต

- เหล็กกลม (RB)  $F_y = 2,400$  กก./ตร. ซม.
- เหล็กข้ออ้อย (DB)  $F_y = 3,000$  กก./ตร. ซม.

### เหล็กรูปพรรณ

- เหล็กรูปพรรณใช้เหล็ก A 36  $F_y = 2,500$  กก./ตร. ซม.
- การเชื่อมให้เป็นไปตามมาตรฐาน AISC

### หมายเหตุ

- งานวิศวกรรมโครงสร้าง ให้ผู้รับจ้างตรวจสอบและทำรายการคำนวณ เสนอผู้ว่าจ้างอนุมัติ ก่อนดำเนินการก่อสร้าง

### งานสี

#### งานปูน : สีภายนอก

- รองพื้นด้วย สีรองพื้นใหม่กันด่างฟูเปอร์ซิล หรือเทียบเท่า 1 เที่ยว
- ทับหน้าด้วย TOA SUPERSHIELD (SEEN) หรือเทียบเท่า 2 เที่ยว

#### สีภายใน

- รองพื้นด้วย สีรองพื้นใหม่กันด่างฟูเปอร์ซิล หรือเทียบเท่า 1 เที่ยว
- ทับหน้าด้วย TOA SUPERSHIELD DURACLEAN หรือเทียบเท่า 2 เที่ยว

#### ฝ้าเพดาน : -รองพื้นด้วย สีรองพื้นใหม่กันด่าง E1100 หรือเทียบเท่า 1 เที่ยว

- ทับหน้าด้วย TOA SHIELD I INTERIOR หรือเทียบเท่า 2 เที่ยว

#### งานเหล็ก : -รองพื้นด้วย RED LEAD PRIMER หรือเทียบเท่า 1 เที่ยว

- ทับหน้าด้วย TOA GLIPTION หรือเทียบเท่า 2 เที่ยว (เฉพาะส่วนที่มองเห็น)

#### งานไม้ : -รองพื้นด้วย สีรองพื้นไม้กันเชื้อรา G1600 หรือเทียบเท่า 1 เที่ยว

- ทับหน้าด้วย TOA TIMBERSHIELD หรือเทียบเท่า 2 เที่ยว

#### สีทาถนน : -รองพื้นด้วย EPOGUARD VANISH หรือเทียบเท่า 1 เที่ยว

- ทับหน้าด้วย TOA TRAFFIC PAINT หรือเทียบเท่า 3 เที่ยว

### งานระบบไฟฟ้า

- ขนาดสายไฟฟ้า อุปกรณ์ และการติดตั้ง ข้อกำหนดตามมาตรฐานของการไฟฟ้านครหลวงหรือการไฟฟ้าส่วนภูมิภาค งานระบบประปา

- ขนาดท่อ อุปกรณ์ และการติดตั้ง ข้อกำหนดตามมาตรฐานของการประปาฯนครหลวงหรือการประปาส่วนภูมิภาค

### หมายเหตุ

- ระบุทั้งหมดของอาคารเดิมในแบบเป็นระยะโดยประมาณ เป็นหน้าที่ของผู้รับจ้างที่จะต้องทำการสำรวจจริงวัดระยะจริงที่เกี่ยวข้องทั้งหมด หากคลาดเคลื่อนจากแบบให้จัดทำ Shop Drawing เพื่อขอพิจารณาอนุมัติ และไม่ให้นำมาเป็นอย่างอื่นในเรื่องของค่างานและระยะเวลาในการทำงาน
- ผู้รับจ้างจะต้อง จัดทำ SHOP DRAWING งานทุกส่วนที่คาดว่าจะมีปัญหาหรือตามคำสั่งของ สำนักงานภูมิสถาปัตย์งานทาง หรือผู้ควบคุมงาน เสนอขออนุมัติก่อนดำเนินการ
- งานล่วนทั่วไปและล่วนประกอบ ซึ่งมีได้ระบุและเป็นล่วนที่จะทำให้การก่อสร้างสำเร็จสมบูรณ์ตามหลักวิชาช่างที่ดี ให้อยู่ในความรับผิดชอบของผู้รับจ้างทั้งสิ้น
- สิ่งใดที่ปรากฏในแบบรูป หรือรายการที่ขัดแย้งกัน หรือไม่ระบุลงไว้แน่นอน ให้ถือตามคำวินิจฉัยของสำนักงานภูมิสถาปัตย์งานทาง
- ผู้รับจ้างจะต้องจัดส่งแบบรายละเอียดหรือแบบขยายรวมทั้งตัวอย่าง รูปภาพ ข้อมูลทางเทคนิคหรือภาพถ่ายออกไปดูวัสดุอุปกรณ์ทุกชนิด ตามที่ระบุไว้ในแบบรูปและรายการเพื่อขออนุมัติสำนักงาน ภูมิสถาปัตย์งานทางก่อนดำเนินการ
- ผู้รับจ้างจะต้องจัดส่งแผนงานการดำเนินงานโครงการให้สำนักงานภูมิสถาปัตย์งานทางและผู้ควบคุม งานอนุมัติก่อนดำเนินงาน
- ในกรณีที่ผู้รับจ้างไม่ดำเนินการตามข้อกำหนดข้อหนึ่งข้อใด อันอาจจะทำให้การทำงานเกิดความเสียหาย ผู้ควบคุมงานมีสิทธิที่จะให้ผู้รับจ้างหยุดงานในส่วนนั้น หรืองานทั้งหมดจนกว่าจะแก้ไขให้เรียบร้อย

กรมทางหลวง		
เขียน อมร	คัด อมร	ทาน
ออกแบบ		ตรวจ
เห็นชอบ		17, 3, 63
อนุญาต		18, 3, 63
แทนอธิบดี		

## รายการวัสดุ

### สำนักสำรวจและออกแบบ

สำนักทางหลวงที่	รหัสควบคุม	แบบที่	แผนที่
-	-	A-004	004
อาคาร ห้องน้ำขนาดกลาง 3x10 ม. (ภาคเหนือ)			
รายการวัสดุ			
-			

### รายการประกอบแบบ พื้น

พื้น	รายละเอียด
①	พื้น คลล.ปูกระเบื้อง กั้นลิ้น 30x30 ซม. รุ่น กริด น้ำตาล ของ COTTO หรือเทียบเท่า
②	พื้น คลล.ปูกระเบื้อง กั้นลิ้น 30x30 ซม. รุ่น ซานโครีนี แชนด์ ของ COTTO หรือเทียบเท่า
③	พื้นคลล.ขัดหยาบ

### รายการประกอบแบบ ผนัง

ผนัง	รายละเอียด
①	ผนังก่ออิฐมวลเบาปูนเรียบ หรือผนังเดิม ทาสีพลาตติก
②	ผนังก่ออิฐมวลเบาปูนเรียบ กรุกระเบื้อง 30x30 ซม. รุ่น กริด น้ำตาล ของ COTTO หรือเทียบเท่า
③	ผนังก่ออิฐมวล/คลล. ฉาบปูนเรียบ ทาสี TEXTURE ของ TOA หรือเทียบเท่า สีระนุกายหลัง
④	ผนังก่ออิฐแก้ว ระยะเวลาตามแบบ
⑤	ผนังโครงเหล็ก กรุฉาบมาร์บอร์ท หนา 8 มม. ฉาบเรียบ ทาสี

### รายการประกอบแบบ ฝ้าเพดาน

ฝ้าเพดาน	รายละเอียด
①	ฝ้าเพดาน สมาร์ทบอร์ด หนา 6 มม. ฉาบเรียบ ทาสี โครงเคร่าเหล็กชุบสังกะสี ๑ 0.40x1.00 ม.
②	ฝ้าชายคา สมาร์ทบอร์ด รุ่นชายร่อง 3 นิ้ว ระบายอากาศ ขนาด 60x120x0.4 ซม.ทาสี

### รายการสุขภัณฑ์

สัญลักษณ์	รายละเอียด
WC.	โถส้วมชักโครกแบบนั่งราบ พร้อมฝารองนั่ง และอุปกรณ์หม้อน้ำครบชุด + สติอปวาล์ว ของ COTTO หรือเทียบเท่า
LAV.1	อ่างล้างหน้า ชนิดแขวนผนัง รุ่น C0141 BRIO ขาดังอ่างล้างหน้า(เต็ม) รุ่น C4141 ของ COTTO หรือเทียบเท่า - ก๊อกอ่างล้างหน้า + สติอปวาล์ว ของ COTTO หรือเทียบเท่า - สติ้ออ่างแบบ POP-UP และท่อน้ำทิ้ง วัสดุทองเหลืองชุบโครเมียม
LAV.2	อ่างล้างหน้า ชนิดแขวนผนัง รุ่น C0141 BRIO ขาดังอ่างล้างหน้า(ครึ่ง) รุ่น C4141 ของ COTTO หรือเทียบเท่า - ก๊อกอ่างล้างหน้า + สติอปวาล์ว ของ COTTO หรือเทียบเท่า - สติ้ออ่างแบบ POP-UP และท่อน้ำทิ้ง วัสดุทองเหลืองชุบโครเมียม
URL.	โถปัสสาวะชาย พร้อมฝาล้างและท่อน้ำทิ้ง รุ่น C313 นาตาซ่า ของ COTTO หรือเทียบเท่า
SW.	ฝักบัวสายอ่อน และขอแขวน วัสดุสแตนเลส พร้อมวาล์วเปิด-ปิดน้ำ วัสดุทองเหลืองชุบโครเมียม ฝั้วผนัง ของ COTTO หรือเทียบเท่า - ที่ใส่สบู่ วัสดุสแตนเลส ของ COTTO หรือเทียบเท่า - รามแขวนฝัก วัสดุสแตนเลส ของ COTTO,VRH หรือเทียบเท่า
RT.	สายฉีดชำระพร้อมสายและขอแขวน วัสดุสแตนเลส + สติอปวาล์ว ของ COTTO,VRH หรือเทียบเท่า
MIR.	กระจกเงา กรอบไม้ ขนาด 60x80 ซม.
HP.	ที่ใส่กระดาษชำระ วัสดุสแตนเลส ของ COTTO หรือเทียบเท่า พร้อมกระจุกเจล ทำความสะอาดสุขภัณฑ์
FD.	ตะแกรงกรองผงดักกลิ่น 3" ของ COTTO หรือเทียบเท่า
LQ.	ที่กดสับเหลือง ชนิดติดผนัง
FH.	- เครื่องเป่ามืออัตโนมัติ (ลมร้อน) ขนาดไม่น้อยกว่า 1800 W. - สุขภัณฑ์ทั้งหมดให้ใช้สีขาว - เคาน์เตอร์ ค.ส.ล. ปูแกรนิตในประเทศ - ติดตั้งที่ใส่กระดาษชำระแบบม้วนใหญ่ ห้องละ 1 ชุด

### กรมทางหลวง

เขียน อมร	คิด อมร	ทาน
ออกแบบ		ตรวจ
เห็นชอบ	ผู้อำนวยการสำนักสำรวจและออกแบบ	
อนุญาต	แทนอธิบดี	

77,3 / 63

19,3 / 63

# ปริมาณงานก่อสร้าง

## สำนักสำรวจและออกแบบ

สำนักทางหลวงที่	รหัสควบคุม	แบบที่	แผนที่
-	-	A-005	005
อาคาร ห้องน้ำขนาดกลาง 3x10 ม. (ภาคเหนือ)			
ปริมาณงานก่อสร้าง			



ลำดับ	รายการ	ปริมาณ	หน่วย	ลำดับ	รายการ	ปริมาณ	หน่วย	ลำดับ	รายการ	ปริมาณ	หน่วย
1	งานโครงสร้าง			5	งานผนัง			10	งานประปาและสุขาภิบาล		
	งานดินขุด-ดินถม	38.69	ลบ.ม.		ผนังก่ออิฐมวลเบาครึ่งค้อน	97.54	ตร.ม.		ท่อน้ำ PVC. dia 1/2" CLASS 13.5	15.00	ท่อ
	ทรายหยาบ	8.43	ลบ.ม.		ผนังก่ออิฐมวลเบาเต็มหน้า	15.08	ตร.ม.		ท่อน้ำ PVC. dia 3/4" CLASS 13.5	4.00	ท่อ
	งานคอนกรีตหยาบ	1.02	ลบ.ม.		Glass Block ขนาด 19x19x9 ซม.	2.08	ตร.ม.		ท่อน้ำ PVC. dia 1 1/2" CLASS 8.5	2.00	ท่อ
	งานคอนกรีตเสริมเหล็ก 240 ksc รูปทรงแปดเหลี่ยมและรูปทรงกระบอก 210 กก./ตร.ซม.	15.82	ลบ.ม.		ผนังโสร่งเหล็ก กรุสกริปบอร์ดหนา 8 มม. บุพื้นด้วย ฉาบเรียบ	13.72	ตร.ม.		ท่อน้ำ PVC. dia 2" CLASS 13.5	4.00	ท่อ
	งานเสริมเข็ม ..... ชนิด ..... Ø 12.....	-	ตัน		ผิวฉาบปูนเรียบภายใน	166.72	ตร.ม.		ท่อน้ำ PVC. dia 3" CLASS 13.5	5.00	ท่อ
	เหล็กเส้นขนาด RB 6 มม. (SR24)	39.78	กก.		ผิวฉาบปูนเรียบภายนอก	47.00	ตร.ม.		ท่อน้ำ PVC. dia 4" CLASS 13.5	8.00	ท่อ
	เหล็กเส้นขนาด RB 9 มม. (SR24)	136.26	กก.		ฉาบปูนโครงสร้าง	17.60	ตร.ม.		ซีเมนต์กึ่งยอ + อุปกรณ์ประกอบท่อน้ำ	1.00	เมตร
	เหล็กเส้นขนาด DB 12 มม. (SD40)	677.54	กก.		ผิวกระเบื้อง 0.30x0.30 ม. รุ่นกรีนเวิลด์ 804 COTTO หรือเทียบเท่า	41.28	ตร.ม.		ค่าทดสอบ น้ำความสะอาด ทดสอบน้ำดื่ม	1.00	งาน
	เหล็กเส้นขนาด DB 16 มม. (SD40)	1,339.20	กก.	6	งานประปา-ท่อน้ำต่าง				ถังบำบัดน้ำเสียแบบถังกลวง และกรอง ไร้ไขมันขนาด 1600 ลิตร พร้อมฐาน	1.00	ชุด
	เหล็กเส้นขนาด DB 20 มม. (SD40)	-	กก.		ป. 1	1.00	ชุด		ถังเก็บน้ำอุ่น ของ DOS รุ่น Natura-Water Pac Series หรือเทียบเท่า ขนาด 1500 ลิตร ติดตั้งตามมาตรฐานผู้ผลิต+ปั๊มน้ำอัตโนมัติ 250 W	1.00	ชุด
	ไม้แบบ	74.80	ตร.ม.		ป. 2	8.00	ชุด				
	สวดผูกเหล็ก	65.78	กก.		ป. 3	1.00	ชุด				
	ตะปู	18.70	กก.		น.1	4.00	ชุด				
2	งานโครงสร้างหลังคา+เหล็กรูปพรรณ			7	งานฝ้าเพดาน						
	เหล็ก C-125x50x20x2.3 มม.	41.00	ท่อ		ฝ้าสกริปบอร์ดหนา 6 มม. ขนาด 1.20 x 2.40 ม. โครงสร้างเหล็กชุบสังกะสี	29.80	ตร.ม.				
	เหล็ก C-100x50x20x2.3 มม.	21.00	ท่อ		ฝ้าระแนงตรงข้าง 3" สีเงินรอง โครงสร้างเหล็กชุบสังกะสี ปูฉนวนกันเสียง	-	ตร.ม.				
	เหล็ก C-75x45x15x2.3 มม.	28.00	ท่อ	8	งานทาสี						
	เหล็กกล่อง 100x50x2.0 มม.	2.00	ท่อ		ทาสีพลาสติก (ภายใน)	164.64	ตร.ม.				
	เหล็กกล่อง 50x25x1.2 มม.	7.00	ท่อ		ทาสีพลาสติก (ภายนอก)	70.12	ตร.ม.				
	งานสีกันสนิม+ สีน้ำมัน	167.82	ตร.ม.		ทาสีประณีต-หน้าต่าง	-	ตร.ม.				
	ค่าแรงเชื่อม โครงหลังคา+สวดเชื่อม	2,220.78	กก.		งานสี TEXTURE	6.40	ตร.ม.				
3	งานหลังคา			9	งานไฟฟ้าอาคาร						
	Metal Sheet สอนตาป่น หนา 0.35 มม. พื้นเซอร์วิค บรอนซ์ ฤดูหนาว PE 5 มม.	95.62	ตร.ม.		งานเดินสายไฟ THW ขนาด 1x1.5	137.54	ม.				
	FLASHING	22.00	ม.		งานเดินสายไฟ THW ขนาด 1x2.5	17.94	ม.				
	Cadding	27.65	ม.		งานเดินท่อร้อยสายไฟ EMT ขนาด Ø 1/2" (15 มม.)	74.06	ม.				
	สกริปทูล 6"	64.00	ม.		งานเดินท่อร้อยสายไฟ EMT ขนาด Ø 3/4" (20 มม.)	6.44	ม.				
	สกริปทูล 4"	64.00	ม.		Flex Ø 1/2" (15 มม.)	8.00	ม.				
4	งานพื้น				อุปกรณ์เดินสายไฟและท่อร้อยสายไฟ	1.00	เมตร				
	ปูกระเบื้องพื้นสี 0.30x0.30 ม. รุ่นกรีนเวิลด์ 804 COTTO หรือเทียบเท่า	12.90	ตร.ม.		สวิทช์ไฟฟ้าทางเดียว 15A 250V พร้อมอุปกรณ์	6.00	ชุด				
	ปูกระเบื้องพื้นสี 0.30x0.30 ม. รุ่นจามโลรีนแจนลี่ของCOTTOหรือเทียบเท่า	28.40	ตร.ม.		เคเบิลคู่ ขนาดตามแบบ มีกราวด์ มีฉนวนนิรภัย 16A 250Vพร้อมอุปกรณ์	1.00	ชุด				
	ผิวขัดหยาบ	1.40	ตร.ม.		โคมติดฝ้า FLORRESCENT 1x36W ตะกั่วแดง พร้อมอุปกรณ์	5.00	ชุด				
	ผิวขัดหยาบ สี สีน้เงินแบบ	4.00	ตร.ม.		โคมติดผนัง 1x15W	3.00	ชุด				
					งานผสมปูน พร้อมอุปกรณ์ และ กราวด์	1.00	ชุด				

กรมทางหลวง		
เขียน อมร	คิด อมร	ทาน
ออกแบบ		ตรวจ
เห็นชอบ		17/3/63
อนุญาต		18/3/63
แทนอธิบดี		

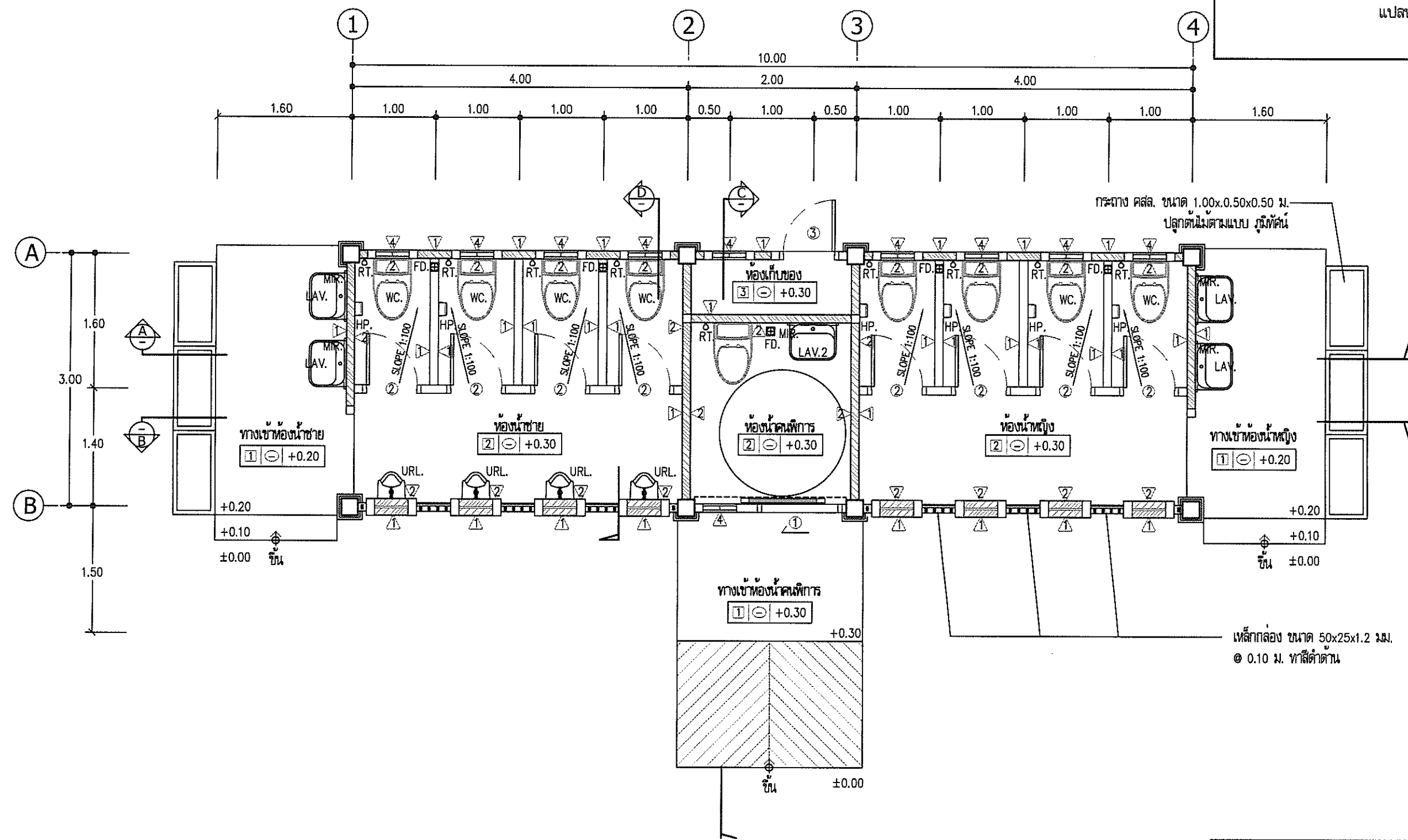
สำนักสำรวจและออกแบบ			
สำนักทางหลวงที่	รหัสควบคุม	แบบที่	แผ่นที่
-	-	A-006	006
อาคาร ห้องน้ำขนาดกลาง 3x10 ม. (ภาคเหนือ)			
แปลนพื้นที่ 1			



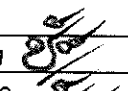
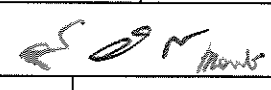

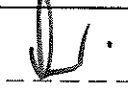
**แปลนพื้นที่ 1**  
 มาตรฐาน 1:50

กรมทางหลวง		
เขียน อมร	คิด อมร	งาน 
ออกแบบ 	ตรวจ 	
เห็นชอบ		17, 3, 63
อนุญาต		19, 3, 63
	แทนอธิบดี	

สำนักสำรวจและออกแบบ

สำนักทางหลวงที่	รหัสควบคุม	แบบที่	แผ่นที่
-	-	A-007	007

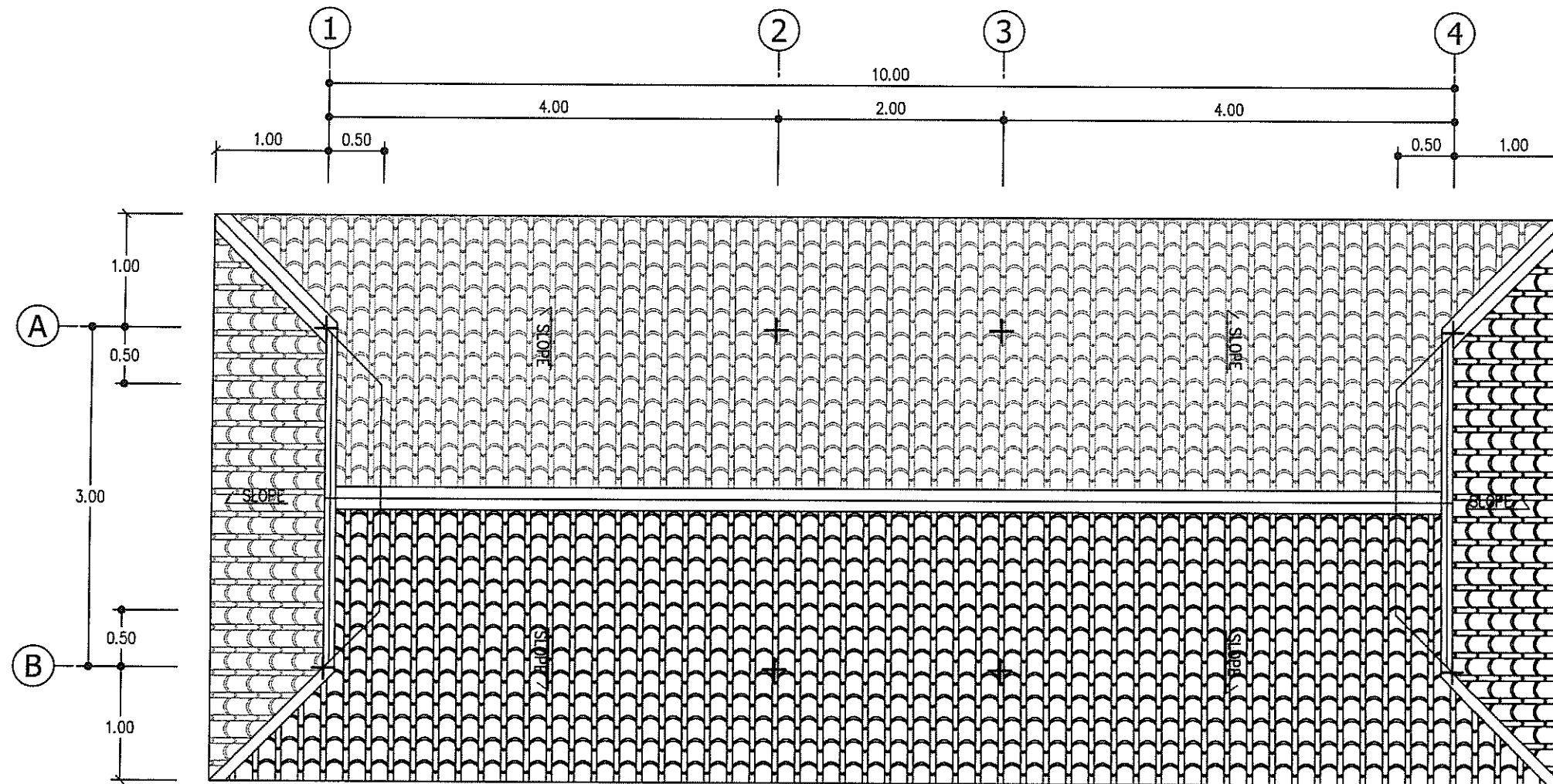
อาคาร ท้องน้ำขนาดกลาง 3x10 ม. (ภาคเหนือ)  
 แปลนชั้นหลังคา



วัสดุหลังคา

Mettal Sheet ลอนสเปน ทหนา 0.35 มม.

สีเเนซอร์รี่ บรอนน์ กรุงหนหนา 5 มม.

พร้อมอุปกรณ์ติดตั้งหลังคา ตามมาตรฐานผู้ผลิต

เชิงชายส่มาท่วด 6" / ไม้ปิดเชิงชายส่มาท่วด 4"

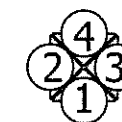

แปลนชั้นหลังคา

มาตราส่วน

1:50

กรมทางหลวง		
เขียน อมร	ค้ด อมร	ทาน
ออกแบบ		ตรวจ
เห็นชอบ		17, 3, 63
อนุญาต		18, 3, 63
	แทนอธิบดี	

สำนักสำรวจและออกแบบ

สำนักทางหลวงที่	รหัสควบคุม	แบบที่	แผ่นที่
-	-	A-008	008

อาคาร ห้องน้ำขนาดกลาง 3x10 ม. (ภาคเหนือ)  
รูปตัด A-A

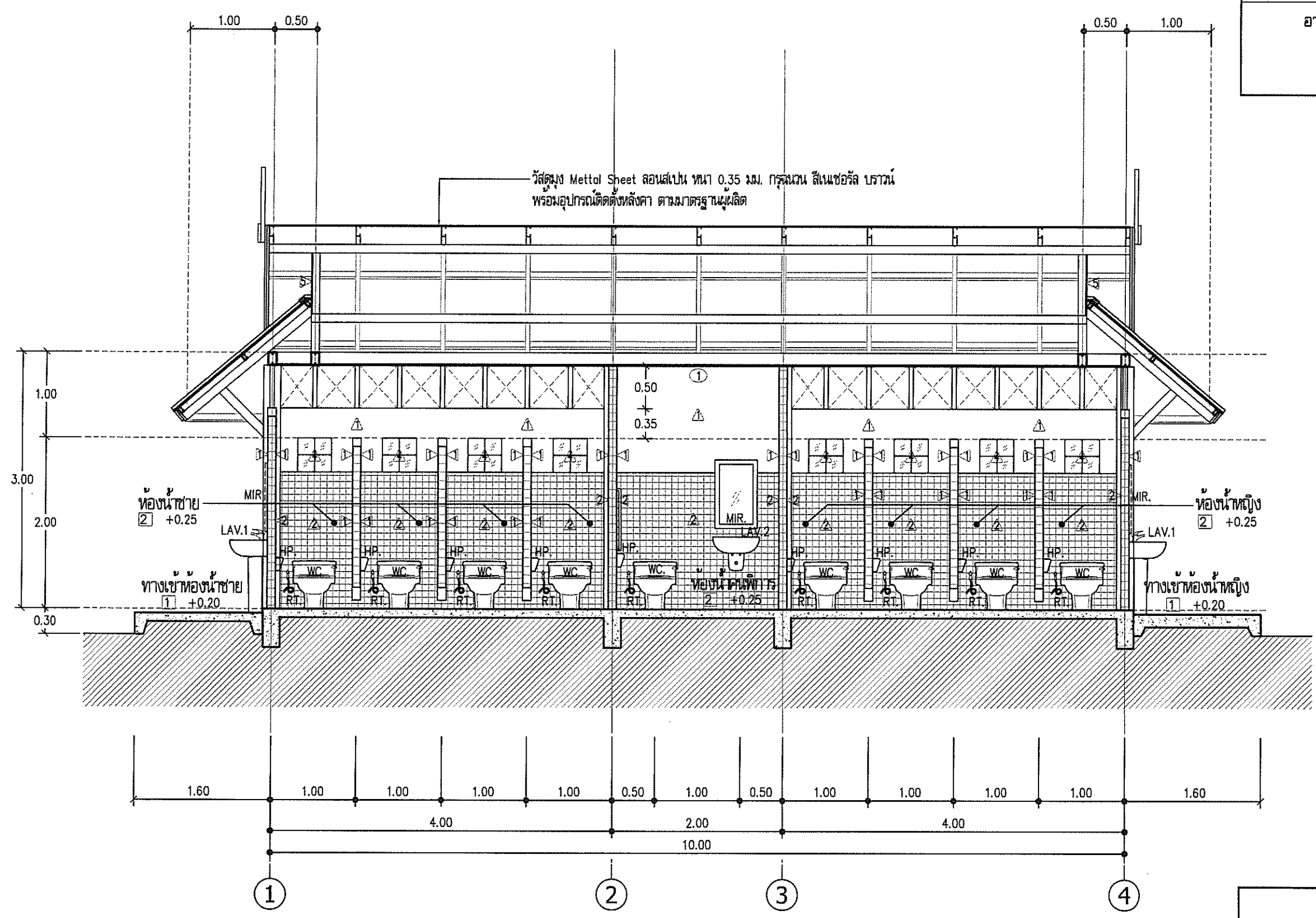

รูปตัด A-A  
มาตราส่วน 1:50

กรมทางหลวง		
เขียน อมร	คัด อมร	ทาน
ออกแบบ		ตรวจ
เห็นชอบ	ผู้อำนวยการสำนักสำรวจและออกแบบ	17, 3, 13
อนุญาต	แทนอธิบดี	18, 3, 13

สำนักสำรวจและออกแบบ

สำนักทางหลวงที่	รหัสควบคุม	แบบที่	แผ่นที่
-	-	A-009	009
อาคาร ห้องน้ำขนาดกลาง 3x10 ม. (ภาคเหนือ)			
รูปตัด B-B			

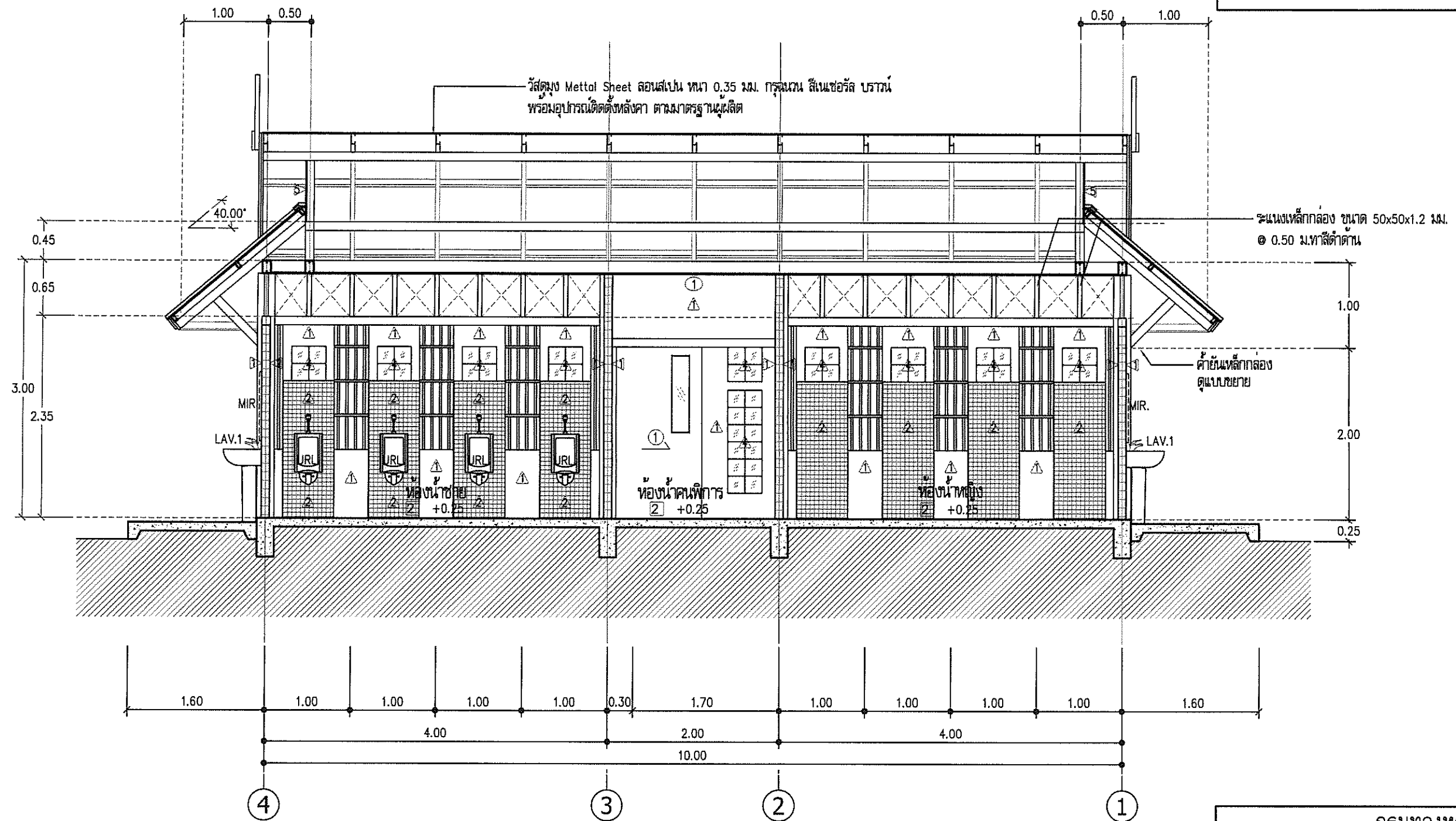

รูปตัด B-B  
มาตราส่วน 1:50

กรมทางหลวง		
เขียน อมร	คัด อมร	ทาน <i>[Signature]</i>
ออกแบบ <i>[Signature]</i>		ตรวจ <i>[Signature]</i>
เห็นชอบ	<i>[Signature]</i> ผู้อำนวยการสำนักสำรวจและออกแบบ	17, 3, 63
อนุญาต	<i>[Signature]</i> แทนอธิบดี	18, 3, 63

สำนักสำรวจและออกแบบ

สำนักทางหลวงที่	รหัสควบคุม	แบบที่	แผ่นที่
-	-	A-010	010
อาคาร ห้องน้ำขนาดกลาง 3x10 ม. (ภาคเหนือ)		รูปตัด	C-C
		รูปตัด	D-D

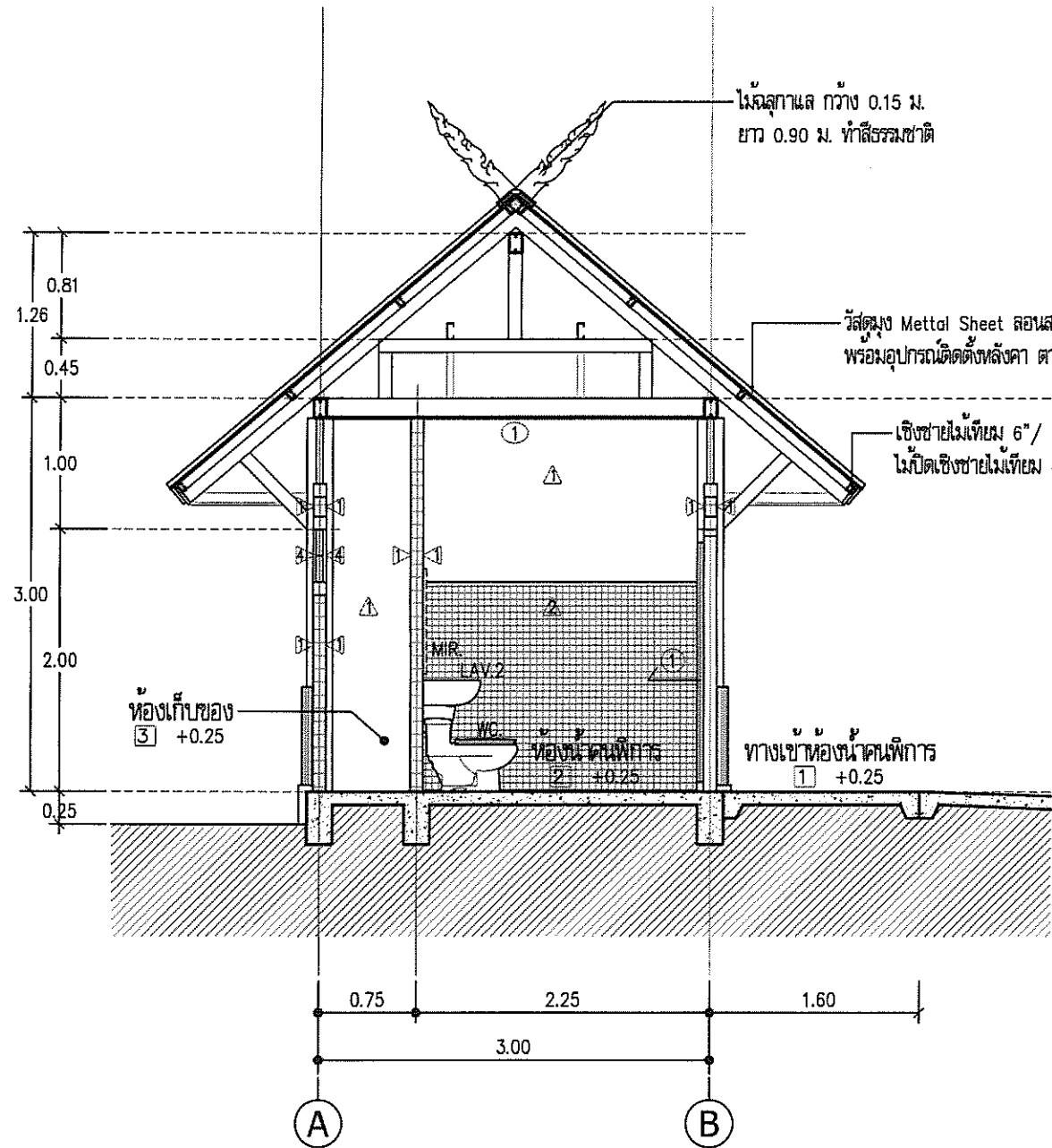

รูปตัด C-C  
มาตราส่วน 1:50

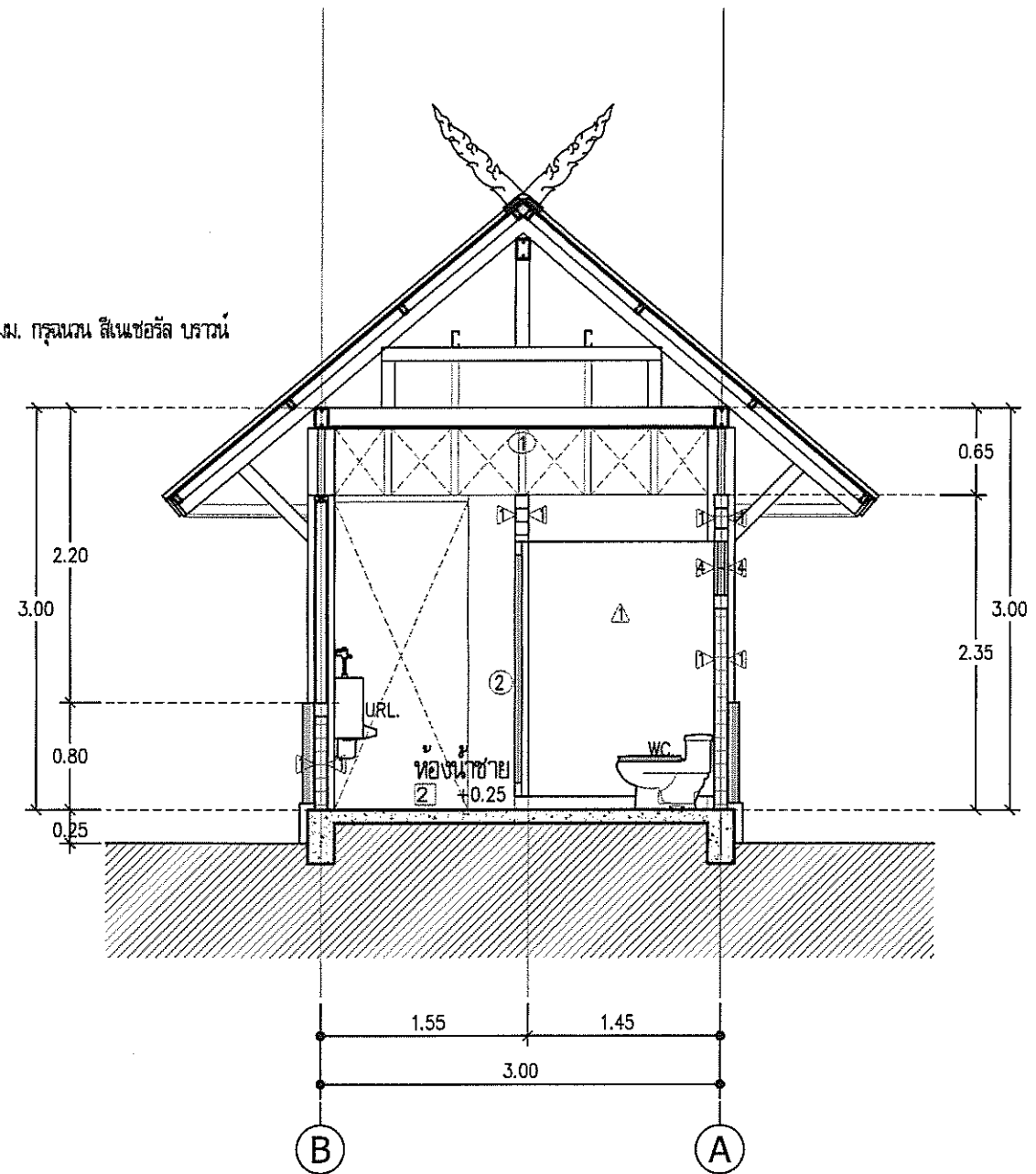

รูปตัด D-D  
มาตราส่วน 1:50

กรมทางหลวง		
เขียน อมร	คิด อมร	ทวน
ออกแบบ		ตรวจ
เห็นชอบ	ผู้อำนวยการสำนักสำรวจและออกแบบ	17, 3, 53
อนุญาต	แทนอธิบดี	18, 3, 53

สำนักสำรวจและออกแบบ

สำนักทางหลวงที่	รหัสควบคุม	แบบที่	แผ่นที่
-	-	A-011	011

อาคาร ห้องน้ำขนาดกลาง 3x10 ม. (ภาคเหนือ)  
 รูปด้าน 1

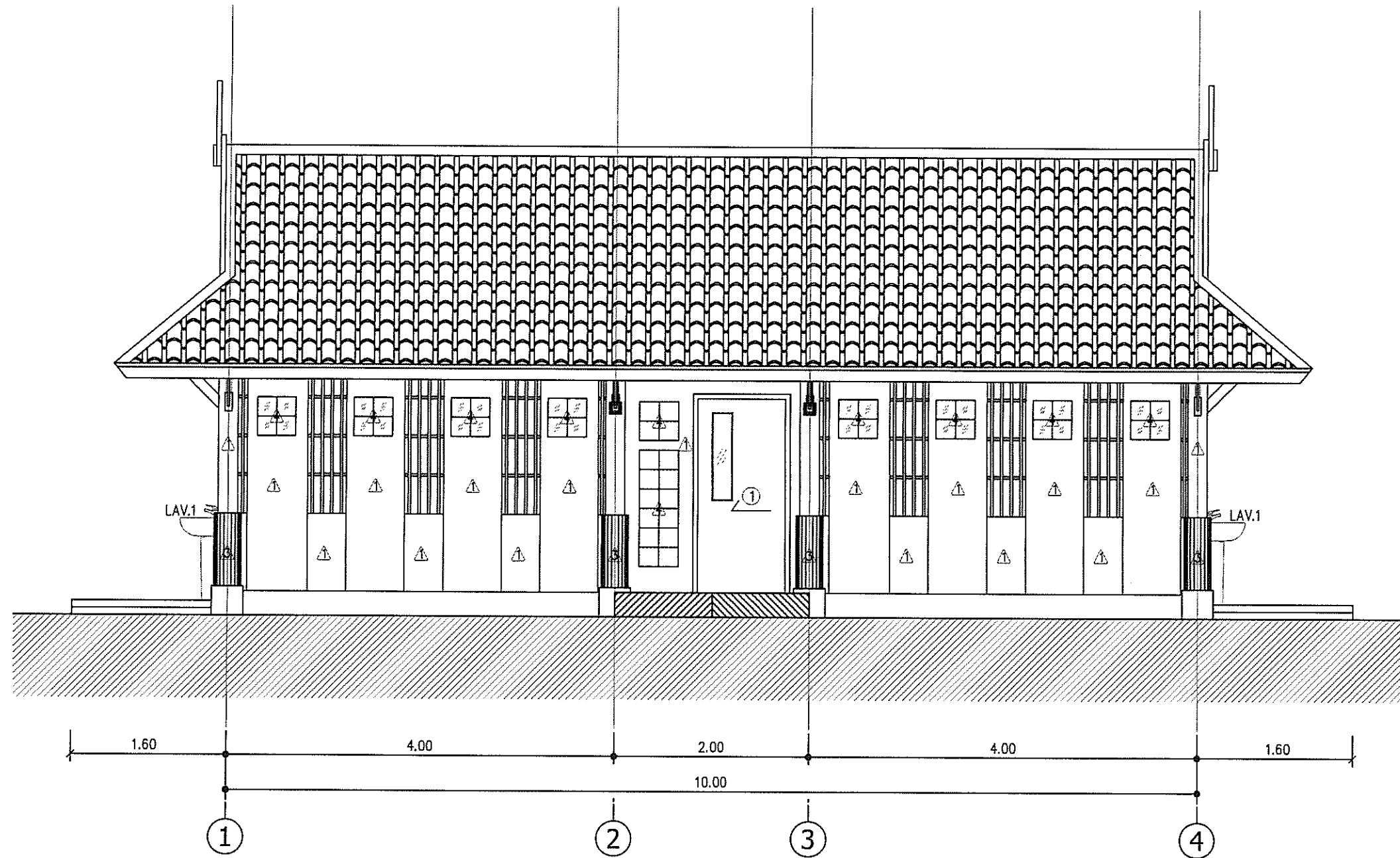

รูปด้าน 1  
 มาตรฐาน 1:50

กรมทางหลวง

เขียน อมร	คัด อมร	ทาน
ออกแบบ		ตรวจ
เห็นชอบ	ผู้อำนวยการสำนักสำรวจและออกแบบ	17, 3, 63
อนุญาต	แทนอธิบดี	18, 3, 63

สำนักสำรวจและออกแบบ

สำนักทางหลวงที่	รหัสควบคุม	แบบที่	แผ่นที่
-	-	A-012	012
อาคาร ห้องน้ำขนาดกลาง 3x10 ม. (ภาคเหนือ)			
รูปด้าน		2	
รูปด้าน		3	

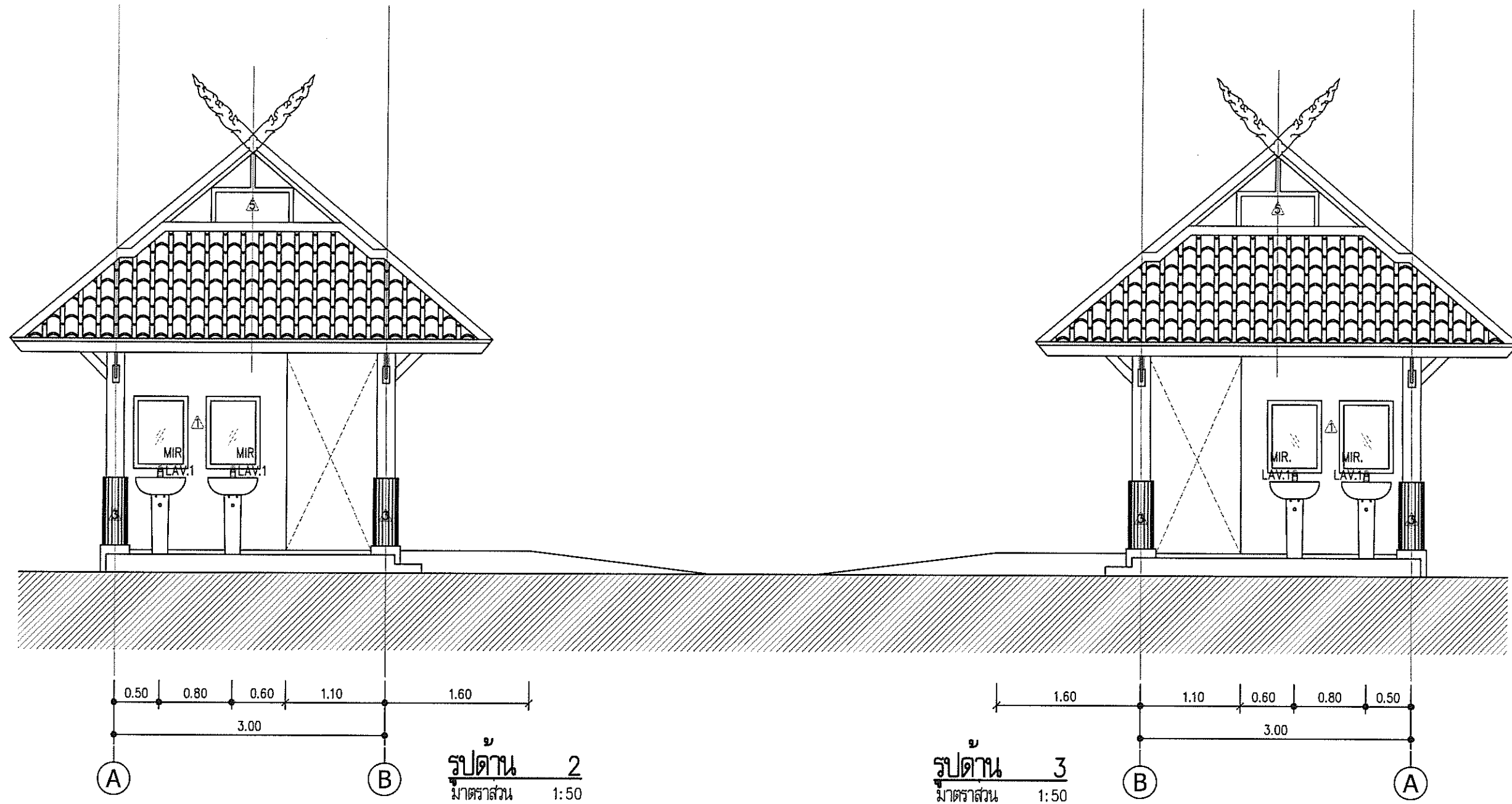

กรมทางหลวง		
เขียน อมร	คิด อมร	งาน <i>[Signature]</i>
ออกแบบ <i>[Signature]</i>		ตรวจ <i>[Signature]</i>
เห็นชอบ	<i>[Signature]</i>	17, 3, 63
อนุญาต	<i>[Signature]</i>	18, 3, 63
	แทนอธิบดี	

สำนักสำรวจและออกแบบ

สำนักทางหลวงที่	รหัสควบคุม	แบบที่	แผนที่
-	-	A-013	013

อาคาร ท้องน้ำขนาดกลาง 3x10 ม. (ภาคเหนือ)  
 รูปด้าน 4

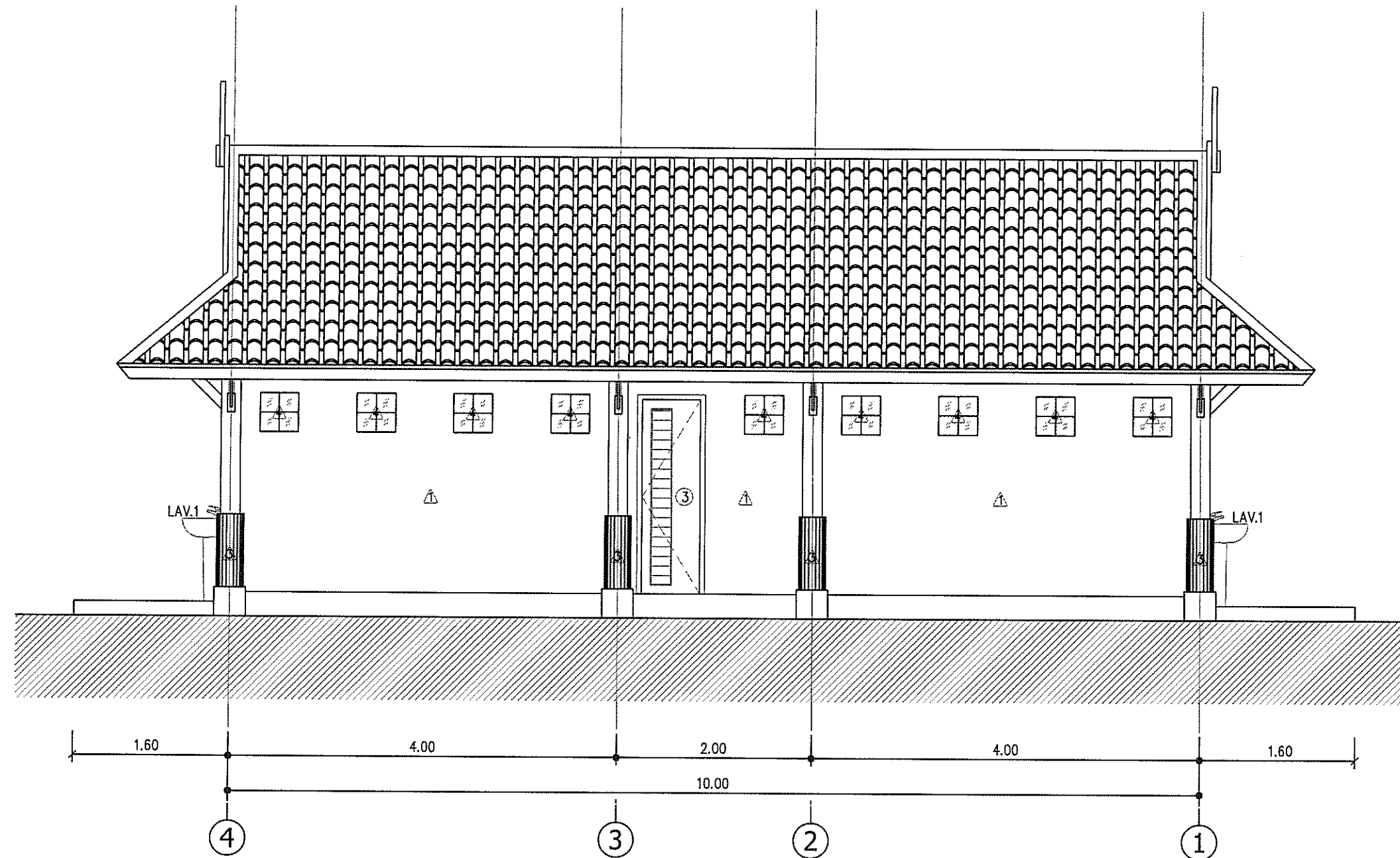

รูปด้าน 4  
 มาตรการส่วน 1:50

กรมทางหลวง

เขียน อมร	คัด อมร	ทาน
ออกแบบ		ตรวจ
เห็นชอบ	ผู้อำนวยการสำนักสำรวจและออกแบบ	17, 3, 63
อนุญาต	แทนอธิบดี	18, 3, 63

สำนักสำรวจและออกแบบ

สำนักทางหลวงที่	รหัสควบคุม	แบบที่	แผ่นที่
-	-	A-014	014

อาคาร ห้องน้ำขนาดกลาง 3x10 ม. (ภาคเหนือ)  
แบบขยายประตู-หน้าต่าง

ชนิด	ประตูบานเลื่อนเดี่ยว	ชนิด	ประตูบานเปิดเดี่ยว	ชนิด	ประตูบานเปิดเดี่ยว
กรอบบาน	UPVC ขนาด 100x200 ซม. สีขาว	กรอบบาน	UPVC ขนาด 60x200 ซม. สีขาว	กรอบบาน	UPVC ขนาด 70x200 ซม. สีขาว
ลูกพับ	UPVC กระดกผ้า (ด้านข้าง)	ลูกพับ	UPVC เกล็ดตีเฉียง สีขาว (ด้านข้าง)	ลูกพับ	UPVC เกล็ดตีเฉียง สีขาว (ด้านข้าง)
ช่องแสง	-	ช่องแสง	-	ช่องแสง	-
วงกบ	UPVC 2"x 4" สีขาว	วงกบ	UPVC 2"x 4" สีขาว	วงกบ	UPVC 2"x 4" สีขาว
อุปกรณ์	อุปกรณ์ติดตั้งชุดบานเลื่อน มีอจ๊ับ ลูกบิด สแตนเลส	อุปกรณ์	อุปกรณ์ติดตั้งชุดบานพับ 4"บานและ 3"อัน มีอจ๊ับ	อุปกรณ์	อุปกรณ์ติดตั้งชุดบานพับ 4"บานและ 3"อัน มีอจ๊ับ
	ตามมาตรฐานผู้ผลิต		ลูกบิด สแตนเลส ตามมาตรฐานผู้ผลิต		ลูกบิด สแตนเลส ตามมาตรฐานผู้ผลิต

แบบขยายประตู - หน้าต่าง  
มาตราส่วน 1:50

กรมทางหลวง		
เขียน อมร	คิด อมร	ทาน
ออกแบบ		ตรวจ
เห็นชอบ	ผู้อำนวยการสำนักสำรวจและออกแบบ	17, 3, 63
อนุญาต	แทนอธิบดี	19, 3, 63

สำนักสำรวจและออกแบบ

สำนักทางหลวงที่	รหัสควบคุม	แบบที่	แผนที่
-	-	A-015	015

อาคาร ห้องน้ำขนาดกลาง 3x10 ม. (ภาคเหนือ)  
มาตรฐานการติดตั้งสุขภัณฑ์

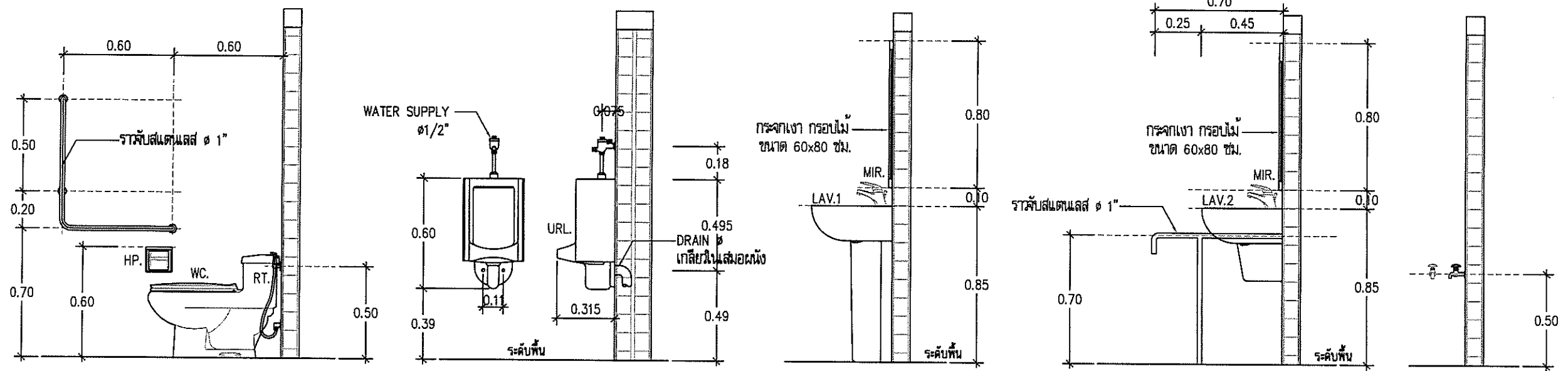

โถชักโครก, ที่ใส่กระดาษชำระ

มาตรฐาน

1:25

โถปัสสาวะชาย

มาตรฐาน

1:25

อ่างล้างหน้า LAV.1-LAV.2

มาตรฐาน

1:25

กอกกลางพื้น

มาตรฐาน

1:25

มาตรฐานการติดตั้งสุขภัณฑ์

มาตรฐาน

1:25

กรมทางหลวง

เขียน อมร	คิด อมร	ทาน
ออกแบบ		ตรวจ
เห็นชอบ	ผู้อำนวยการสำนักสำรวจและออกแบบ	17, 3, 13
อนุญาต	แทนอธิบดี	18, 3, 13

สำนักสำรวจและออกแบบ

สำนักทางหลวงที่	รหัสควบคุม	แบบที่	แผ่นที่
-	-	A-016	016

อาคาร ห้องน้ำขนาดกลาง 3x10 ม. (ภาคเหนือ)

รูปตัดขยายแนวชายคา  
แบบขยายระแนงเหล็ก , แบบขยายเสาประดับ

ติดตั้ง Mettal Sheet ลอนสเปน หนา 0.35 มม.  
กรรมพนน 5 มม. สีเเนซอร์ล บราวน์  
พร้อมอุปกรณ์ติดตั้งหลังคา ตามมาตรฐานผู้ผลิต

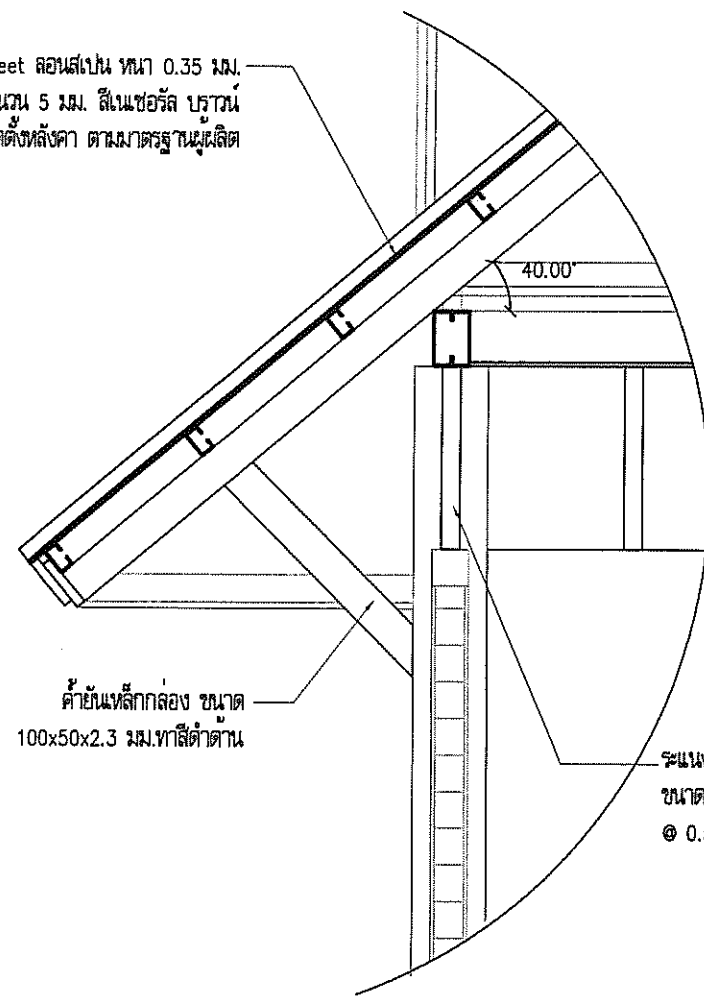

ค้ำยันเหล็กกล่อง ขนาด  
100x50x2.3 มม.ทาสีดำด้าน

ระแนงเหล็กกล่อง  
ขนาด 50x50x1.2 มม.  
๑ 0.50 ม.ทาสีดำด้าน

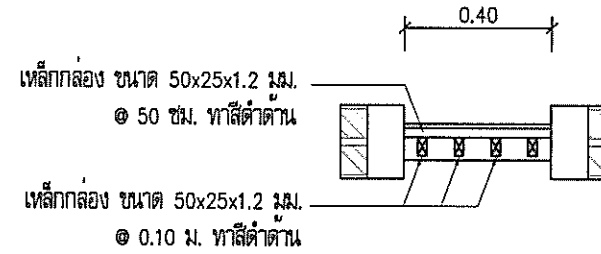

เหล็กกล่อง ขนาด 50x25x1.2 มม.  
๑ 50 ซม. ทาสีดำด้าน

เหล็กกล่อง ขนาด 50x25x1.2 มม.  
๑ 0.10 ม. ทาสีดำด้าน

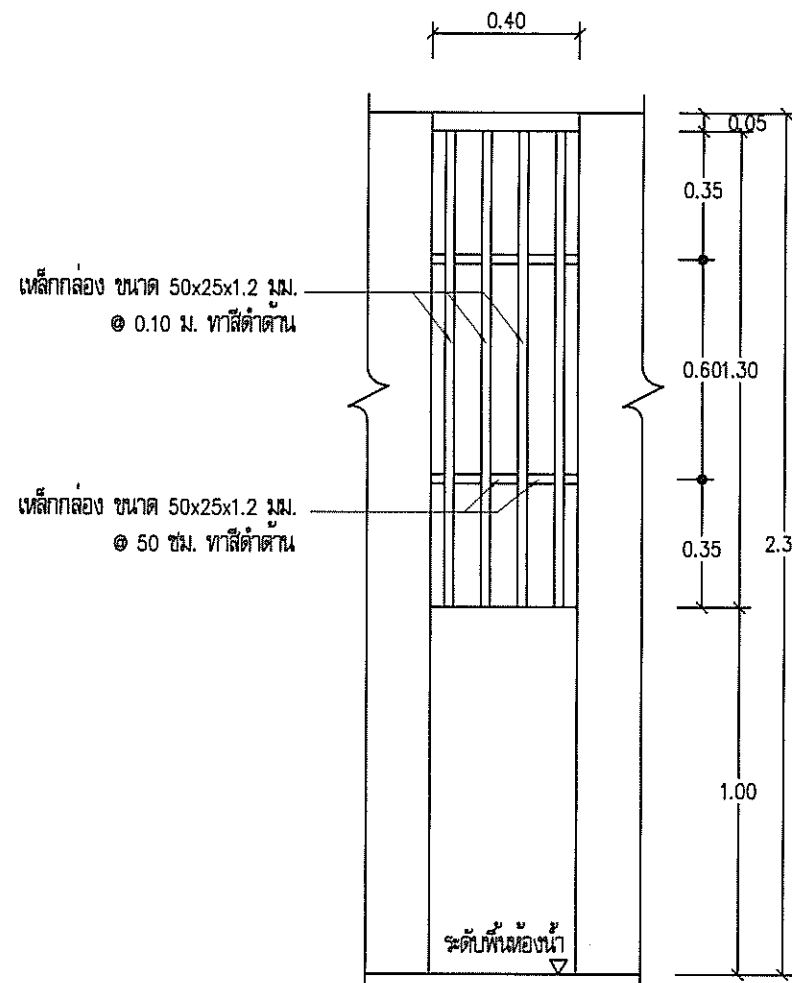

เหล็กกล่อง ขนาด 50x25x1.2 มม.  
๑ 0.10 ม. ทาสีดำด้าน

เหล็กกล่อง ขนาด 50x25x1.2 มม.  
๑ 50 ซม. ทาสีดำด้าน

ระดับพื้นตองน้ำ

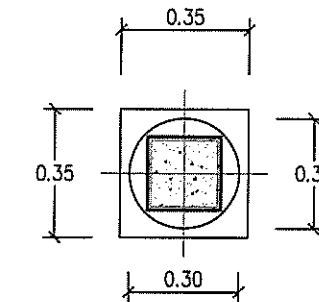

แบบขยายเสาประดับ

มาตราส่วน 1:20

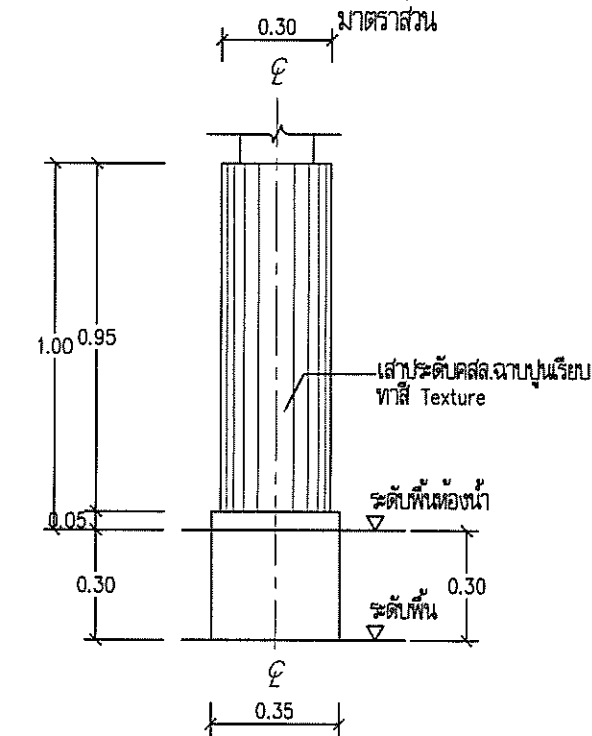

รูปตัดขยายแนวชายคา

มาตราส่วน 1:20

แบบขยายระแนงเหล็ก

มาตราส่วน 1:20

กรมทางหลวง

เขียน อมร	คัด อมร	ทาบ
ออกแบบ		ตรวจ
เห็นชอบ	ผู้อำนวยการสำนักสำรวจและออกแบบ	17, 3, 63
อนุญาต	แทนอธิบดี	16, 3, 63

สำนักสำรวจและออกแบบ

สำนักทางหลวงที่	รหัสควบคุม	แบบที่	แผนที่
-	-	S-001	017

อาคาร ห้องน้ำหนักกลาง 3x10 ม. (ภาคเหนือ)  
 ข้อกำหนดทั่วไปทางวิศวกรรมโครงสร้าง 1

ข้อกำหนดทั่วไปทางวิศวกรรมโครงสร้าง 1

คอนกรีต	
ก. กำลังของคอนกรีต	
แรงอัดประลัยของคอนกรีตรูปทรงกระบอกขนาดเส้นผ่าศูนย์กลาง 15 ซม. x 30 ซม. $f_c' = 280$ กก./ซม. <sup>2</sup>	
ข. งานแบบหล่อคอนกรีต	
1. ความคลาดเคลื่อนที่ยอมรับได้ (ซม.)	
- ความคลาดเคลื่อนฉากแนวสายตั้งในแต่ละชั้น	1.0
- ความคลาดเคลื่อนฉากระดับหรือจากความคลาดเคลื่อนที่ระบุในแบบในช่วง 10 เมตร	1.4
- ความคลาดเคลื่อนของแนวอาคารจากแนวที่กำหนดในแบบและตำแหน่งของเสา ผัง และฝ้า ในช่วง 10 เมตร	2.0
- ความคลาดเคลื่อนของขนาดของหน้าตัดเสาและคาน และความหนาของแผ่นพื้นและผนัง ลด	0.5
เพิ่ม	1.0
- รุขรภาพ	
ความคลาดเคลื่อนฉากขนาดในแบบ ลด	2.0
เพิ่ม	5.0
ตำแหน่งผิดหรือระยะคู่	5.0
ความคลาดเคลื่อนในความหนา ลด	5.0
เพิ่ม	10.0
ความคลาดเคลื่อนของชั้นบันได สูงตั้ง	0.25
ลูกนอน	0.5
2. การถอดแบบหล่อ	
- การถอดแบบหล่อและที่รองรับเหล็กจากคอนกรีตแล้ว จะต้องคงที่รองรับไว้กับเป็นเวลาไม่น้อยกว่าที่กำหนดไว้ข้างล่างนี้	
ในกรณีที่ใช้ปูนซีเมนต์ชนิดที่กำลังสูงเร็ว อาจลดระยะดังกล่าวได้ตามความเห็นของวิศวกร	
แบบพื้นและคาน	14 วัน
แต่ให้ยึดเดือจนครบ	28 วัน
ผนัง เสา ข้างคาน และส่วนอื่นๆ	2 วัน
อย่างไรก็ดี วิศวกรอาจสั่งให้ย่นเวลาการถอดแบบออกไปอีกได้ หากเห็นเป็นการสมควร ถ้าปรากฏว่าส่วนหนึ่ง	
ส่วนใดของงานเกิดชำรุด เนื่องจากการถอดแบบเร็วกว่ากำหนดผู้รับจ้างจะต้องทุบส่วนนั้น และสร้างขึ้นใหม่ทั้งหมด	
ค. คอนกรีตที่ผสมเหล็กเสริม	
ระยะผสมหมายถึงระยะที่วัดจากผิวคอนกรีตถึงผิวออกสุดของเหล็กปลอกเดี่ยว เหล็กปลอกเกลียวหรือเหล็กกล้าดัด ในกรณีที่มีเหล็กดัดแล้ว วัดถึงผิวออกของเหล็กเสริมที่อยู่นอกสุด	
ระยะขั้นต่ำสุดสำหรับเหล็กเสริมให้ไม่เป็นไปตามข้อกำหนดข้างต้น	ระยะขั้นต่ำสุด (ซม.)
1. คอนกรีตที่หล่อติดกับดิน และผิวคอนกรีตสัมผัสกับดินตลอดเวลา	7.5
2. คอนกรีตที่สัมผัสกับดินหรือถูกแดดฝน	
ค. คอนกรีตที่ผสมเหล็กเสริม (ต่อ)	
- สำหรับเหล็กเสริมขนาดเส้นผ่าศูนย์กลางใหญ่กว่า 16 มม.	5.0
- สำหรับเหล็กเสริมขนาดเส้นผ่าศูนย์กลาง 16 มม. และเล็กกว่า	4.0
3. คอนกรีตที่สัมผัสกับดินหรือถูกแดดฝน	
ในแผ่นพื้น ผัง และตง	
- สำหรับเหล็กเสริมขนาดเส้นผ่าศูนย์กลางตั้งแต่ 44 มม. ขึ้นไป	4.0
- สำหรับเหล็กเสริมขนาดเส้นผ่าศูนย์กลาง 36 มม. และเล็กกว่า	2.0
ในคาน	
เหล็กเสริมเอก หรือเหล็กงัดตั้ง	3.0
ในเสา	
- เหล็กปลอกเดี่ยวหรือเหล็กปลอกเกลียว	3.5

เหล็กรูปพรรณ			
ก. วิธีลัด			
1. เหล็กรูปพรรณ	ตาม ม.อ.ก. 16-2517	$F_y = 2,500$ กก./ซม. <sup>2</sup>	
2. สลัดเชื่อม	E60xx	$F_u = 4,200$ กก./ซม. <sup>2</sup>	
3. สลักเกลียว	A325		
ข. การต่อและการประกอบในสนาม			
1.	ให้ปฏิบัติตามที่ระบุในแบบขยาย และคำแนะนำในการยึดติดด้วยเครื่องจักร		
2.	ควัดผลลัดที่ยอมรับได้ ให้ปฏิบัติตามมาตรฐานสากล		
3.	ห้ามใช้วิธีตัดด้วยแก๊สเป็นอันขาด นอกจากจะได้รับอนุมัติจากวิศวกร		
ค. การเชื่อม			
1.	ให้เป็นไปตามมาตรฐาน AWS สำหรับการเชื่อมในงานก่อสร้างอาคาร		
2.	ผิวหน้าที่จะทำการเชื่อมจะต้องสะอาดปราศจากสะเก็ดกรอน ตะกรันสนิม ไขมัน สี และวัสดุแปลกปลอมอื่นๆ ที่จะทำให้เกิดผลเสียต่อการเชื่อม		
3.	ใหวางลำดับการเชื่อมให้ดี เพื่อหลีกเลี่ยงการบิดเบี้ยวและหน่วยแรงตกค้างในระหว่างกระบวนการเชื่อม หากสามารถปฏิบัติได้ ใหพยายามเชื่อมในตำแหน่งงาม		
4.	ในการต่อเชื่อมแบบชน จะต้องเชื่อมในลักษณะที่จะให้การซึมเข้า (PENETRATION) โดยสมบูรณ์ โดยมีให้มีกระเปาะที่รับแรงอยู่ ในกรณีนี้ใช้วิธีลัดตาม ขอบข้อหรือใช้แผ่นเหล็กหนุนหลังก็ได้		
5.	ในการต่อเชื่อมแบบทาบ จะต้องวางชิ้นส่วนให้ชิดกันมากที่สุดที่จะทำได้ และไม่มีการเปิด จะต่อห่างกันไม่เกิน 6 มม.		
ง. งานสลักเกลียว			
1.	การตอกสลักเกลียว จะต้องทำด้วยความประณีต โดยไม่ให้เกลียวเสียหาย		
2.	ต้องแน่ใจว่าผิวรอยต่อเรียบ และผิวที่รองรับจะต้องสัมผัสกับเต็มหน้าก่อนจะทำการขันเกลียว		
3.	เมื่อขันสลักเกลียวแน่นแล้ว ใหทุบสลักเกลียวเพื่อมิให้แม่แบบสลักเกลียวคลายตัว		

กรมทางหลวง		
เขียน อมร	คิด อมร	ทาน
ออกแบบ		ตรวจ
เห็นชอบ		17,3,63
อนุญาต		18,3,63
	แทนอธิบดี	

สำนักสำรวจและออกแบบ

สำนักทางหลวงที่	รหัสควบคุม	แบบที่	แผ่นที่
-	-	S-002	018

อาคาร ห้องนั่งเ้าขนาดกลาง 3x10 ม. (ภาคเหนือ)  
 ข้อกำหนดทั่วไปทางวิศวกรรมโครงสร้าง 2

ข้อกำหนดทั่วไปทางวิศวกรรมโครงสร้าง 2

เหล็กเสริมคอนกรีต

ก. กำลังของเหล็กเสริม

กำลังคานของเหล็กเส้นกลม (SR24)  $f_y = 2,400$  กก./ซม.<sup>2</sup>

กำลังคานของเหล็กข้ออ้อย (SD30)  $f_y = 3,000$  กก./ซม.<sup>2</sup>

ข. ขอบของเหล็กเสริม

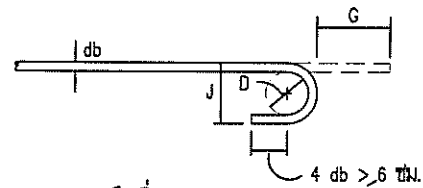

ของ 180° หรือครึ่งวงกลม

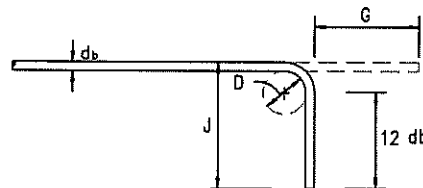

ของ 90° หรือฉาก

ของที่ปลาย

ขนาดเส้นผ่าศูนย์กลางที่เล็กที่สุดของการตัด

$D = 6 db$  สำหรับเหล็กเส้นขนาด 6 มม. ถึง 25 มม.

ขนาดของเหล็กเส้น	D (ซม.)	ของ 180°		ของ 90°	
		G(ซม.)	J(ซม.)	G(ซม.)	J(ซม.)
RB9	5.5	11	7.3	12	15
DB10	6.0	12	8.0	13	16
DB12	7.5	13	9.9	16	20
DB16	10.0	16	13.2	21	26
DB20	12.0	19	16.0	28	32
DB25	15.0	24	20.0	32	40

ค. ความยาวระยะฝังและระยะห่างของเหล็กเสริม (ซม.)

เหล็กเส้น	ความยาวระยะฝัง				ความยาวระยะห่าง			
	เหล็กเสริมรับแรงดึง	เหล็กเสริมบน	เหล็กเส้นงอขอ	เหล็กเสริมรับแรงอัด	เหล็กเสริมรับแรงดึง	เหล็กเสริมรับแรงอัด	เหล็กเสริมรับแรงดึงในเสา	เหล็กเสริมรับแรงอัดในเสา
DB10	30	40	20	20	40	30	40	30
DB12	35	50	25	25	50	35	50	35
DB16	50	65	30	30	65	50	65	50
DB20	60	80	40	40	80	60	80	80
DB25	100	130	50	50	130	75	130	75

หมายเหตุ - มิติต่างๆ ที่แสดงในแบบโครงสร้างให้เป็นเมตร นอกจากในแบบระบุเป็นอย่างอื่น

- รายการที่ขีดเส้นใต้ที่กำหนดในแบบ หรือกำหนดให้มีชัดเจนหรือแสดงไว้ชัดแย้งกัน หรือมีปัญหาในการก่อสร้าง

ให้ดำเนินการตามดุลพินิจของสำนักสำรวจและออกแบบ

ของสำหรับเหล็กดัดและเหล็กปลอกเดี่ยว

ของ 90°

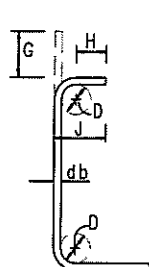

$D = 4 db$  สำหรับ RB6-DB16

ของ 135°

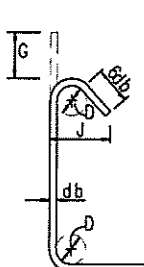

$H = 6 db$  สำหรับ RB6-DB16

$H = 12 db$  สำหรับ DB20 และ DB25

ขนาดของเหล็กเส้น	D (ซม.)	ของ 90°		ของ 135°	
		G(ซม.)	J(ซม.)	G(ซม.)	J(ซม.)
RB6	2.5	4	6	5	4.5
RB9	3.5	6	8	7	6.5
DB10	4.0	7	9	8	7.5
DB12	5.0	8	11	10	9.0
DB16	6.5	10	15	13	12.0
DB20	12.0	28	32.0	18	17.0
DB25	15.0	32	40.0	23	21.0

กรมทางหลวง

เขียน อมร	คิด อมร	ทาน
ออกแบบ	<i>[Signature]</i>	ตรวจ <i>[Signature]</i>
เห็นชอบ	<i>[Signature]</i>	17/3/63
อนุญาต	<i>[Signature]</i>	18/3/63
	แทนอธิบดี	

### ข้อกำหนดทั่วไปทางวิศวกรรมโครงสร้าง 3

#### สำนักสำรวจและออกแบบ

สำนักทางหลวงที่	รหัสควบคุม	แบบที่	แผ่นที่
-	-	S-003	019

อาคาร ห้องน้ำหนักกลาง 3x10 ม. (ภาคเหนือ)  
ข้อกำหนดทั่วไปทางวิศวกรรมโครงสร้าง 3

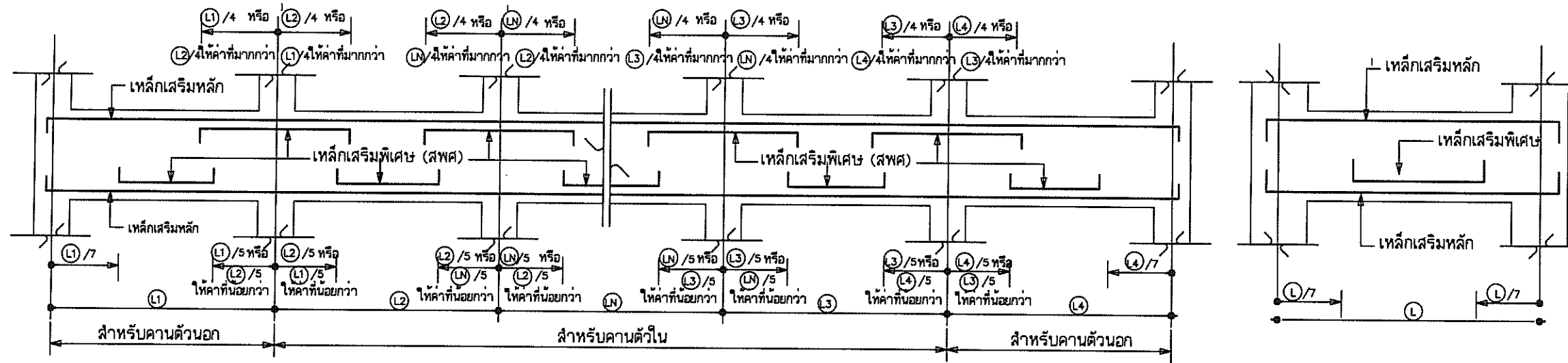

#### มาตรฐานการเสริมเหล็กคานทั่วไป

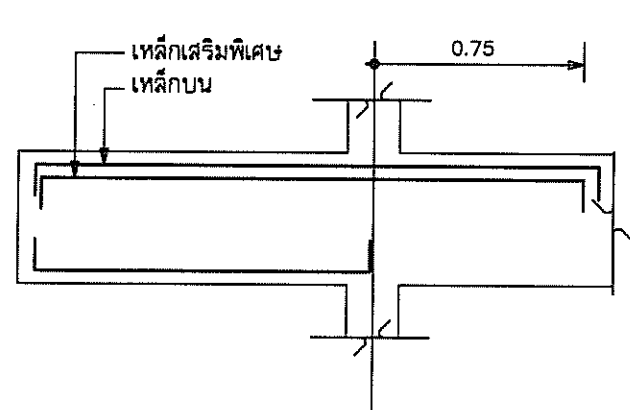

กรณี ฟังเหล็กบนไว้ในคานที่ติดกัน

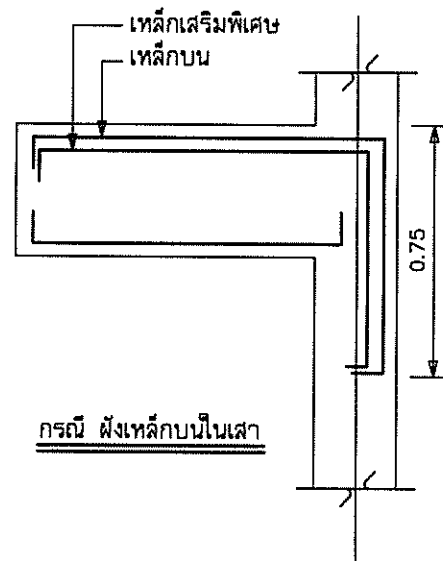

กรณี ฟังเหล็กบนในเสา

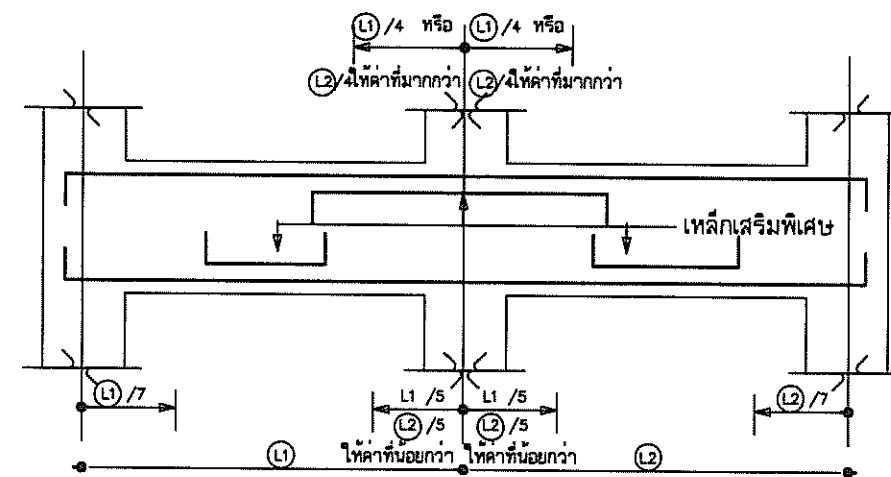

#### มาตรฐานการเสริมเหล็กคานยื่น

#### กรมทางหลวง

เขียน อมร	คิด อมร	ทาบ
ออกแบบ	<i>[Signature]</i>	ตรวจ <i>[Signature]</i>
เห็นชอบ	<i>[Signature]</i>	17/3/63
อนุญาต	<i>[Signature]</i>	18/3/63
	แทนอธิบดี	

สำนักสำรวจและออกแบบ			
สำนักทางหลวงที่	รหัสควบคุม	แบบที่	แผ่นที่
-	-	S-004	020
อาคาร ห้องน้ำหนักกลาง 3x10 ม. (ภาคเหนือ)			
แปลนฐานราก, เสา, ตอม่อ			
แปลนคานาคอตัน, พื้น			

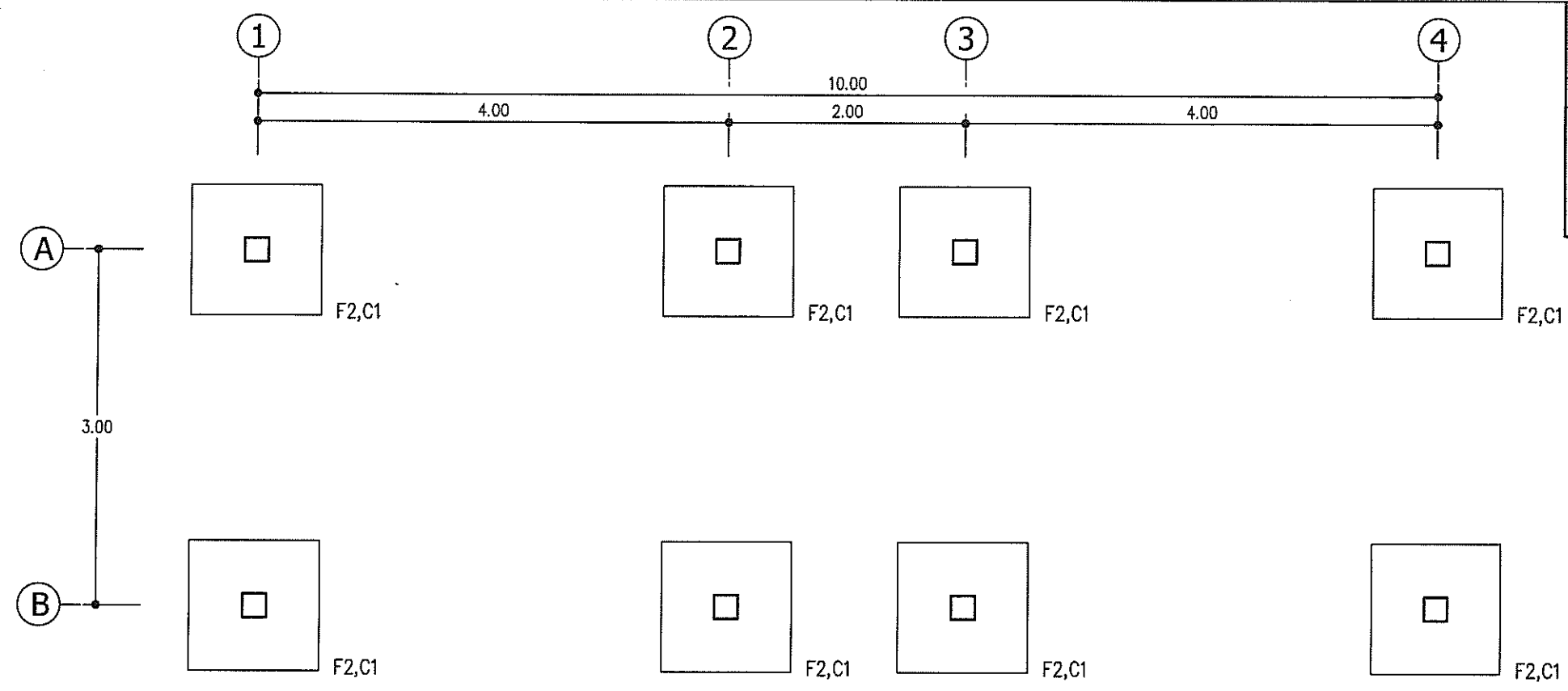

**แปลนฐานราก, เสา, ตอม่อ**  
 มาตรฐาน 1:50

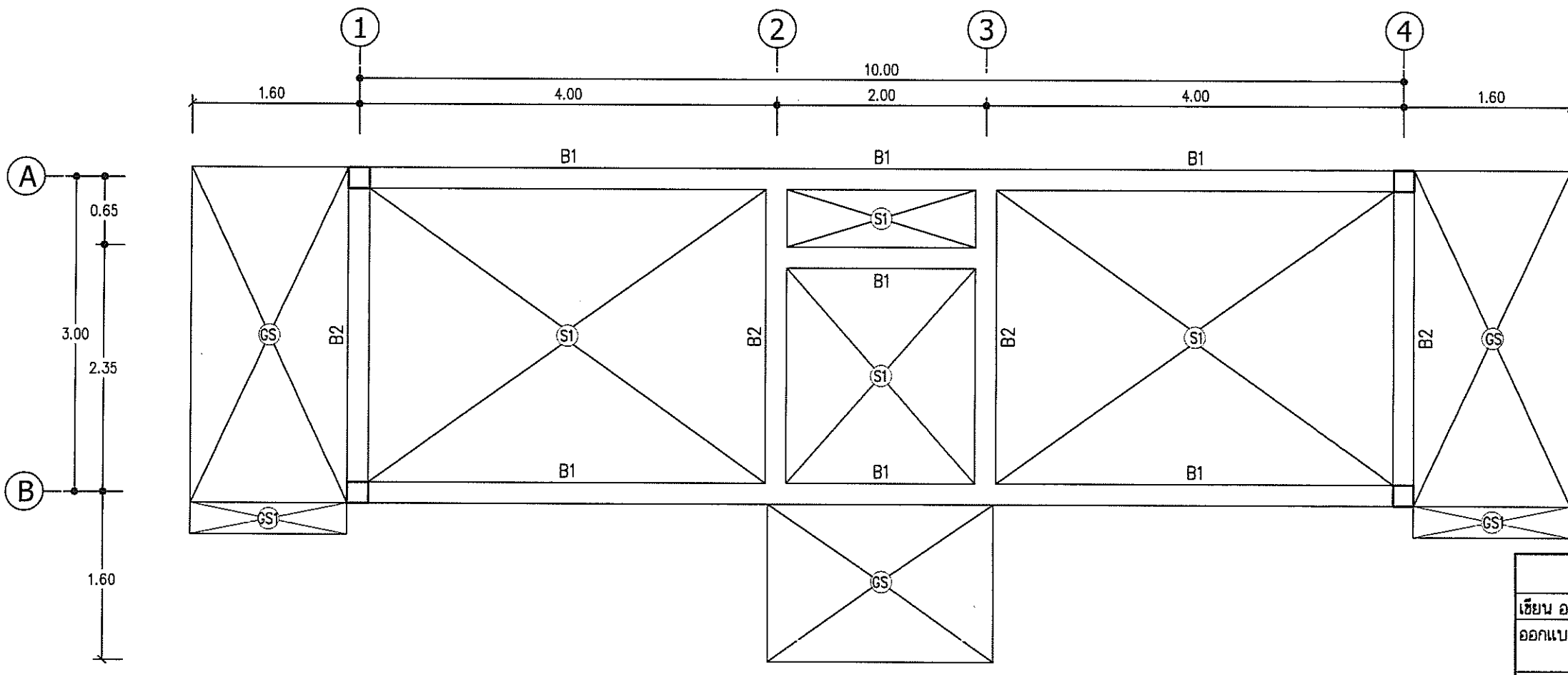

**แปลนคานาคอตัน, พื้น**  
 มาตรฐาน 1:50

กรมทางหลวง		
เขียน อมร	คิด อมร	ทาน
ออกแบบ		ตรวจ
เห็นชอบ	ผู้อำนวยกาารสำนักสำรวจและออกแบบ	
อนุญาต	แทนอธิบดี	
		17/3 163
		18/3 163

สำนักสำรวจและออกแบบ

สำนักทางหลวงที่	รหัสควบคุม	แบบที่	แผ่นที่
-	-	S-005	021

อาคาร ห้องน้ำหนักกลาง 3x10 ม. (ภาคเหนือ)

แปลนคานอะเส  
แปลนโครงสร้างหลังคา

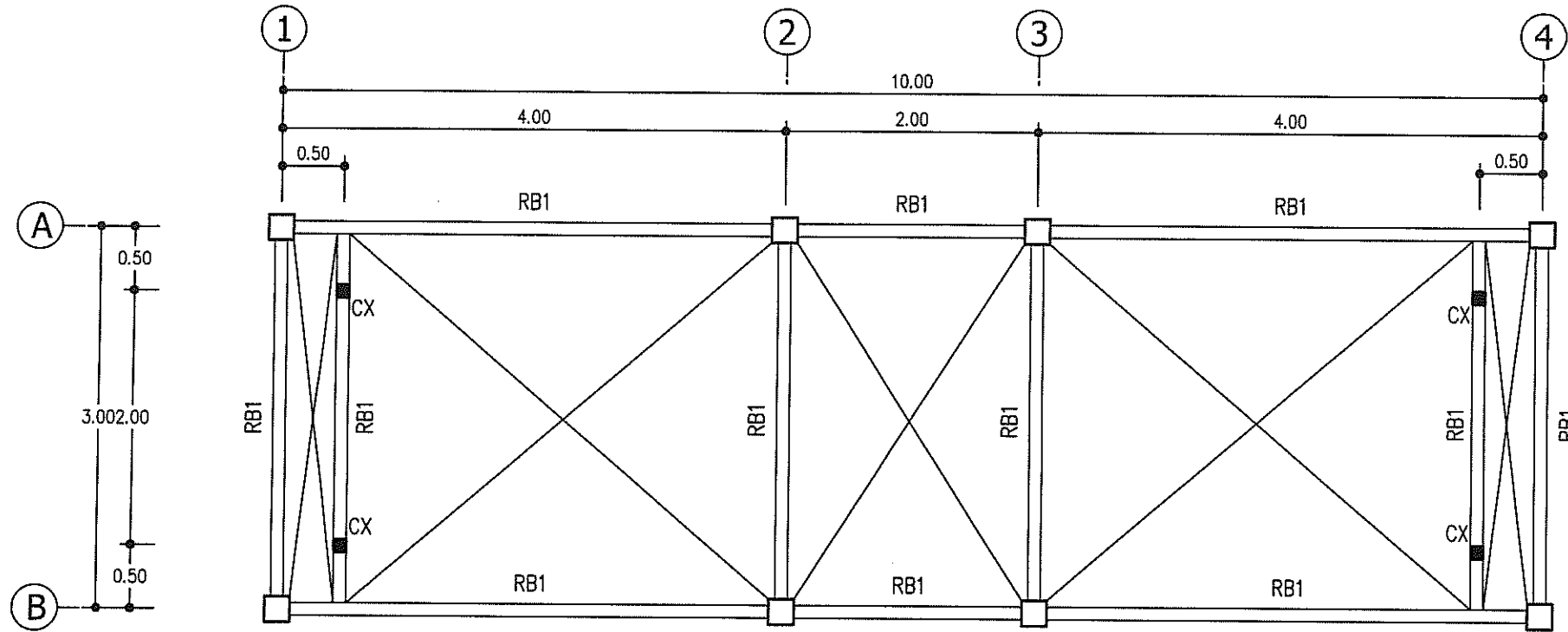

แปลนคานอะเส

มาตราส่วน 1:50

รายละเอียด

RB1 - เหล็ก 2C-125x50x20x2.3 mm.  
CX - เหล็ก 2C-125x50x20x2.3 mm.

รายละเอียด

จันทันเหล็ก C-100x50x20x2.3 mm. @ 1.00 m.  
ตะแคงเหล็ก 2C-100x50x20x2.3 mm.  
อกไก่เหล็ก 2C-125x50x20x2.3 mm.  
แปเหล็ก C-75x45x15x2.3 mm. @ 0.75 m.  
วัสดุผนังหลังคา

Mettal Sheet ลอนสเปน ทน 0.35 มม. สีเมซอร์ล บรอน  
กรุผนังหนา 5 มม. พร้อมอุปกรณ์ติดตั้งหลังคา ตามมาตรฐานผู้ผลิต  
เชิงชายสักราวทูด 6" / ไม้ปิดเชิงชายสักราวทูด 4"

แปลนโครงสร้างหลังคา

มาตราส่วน 1:50

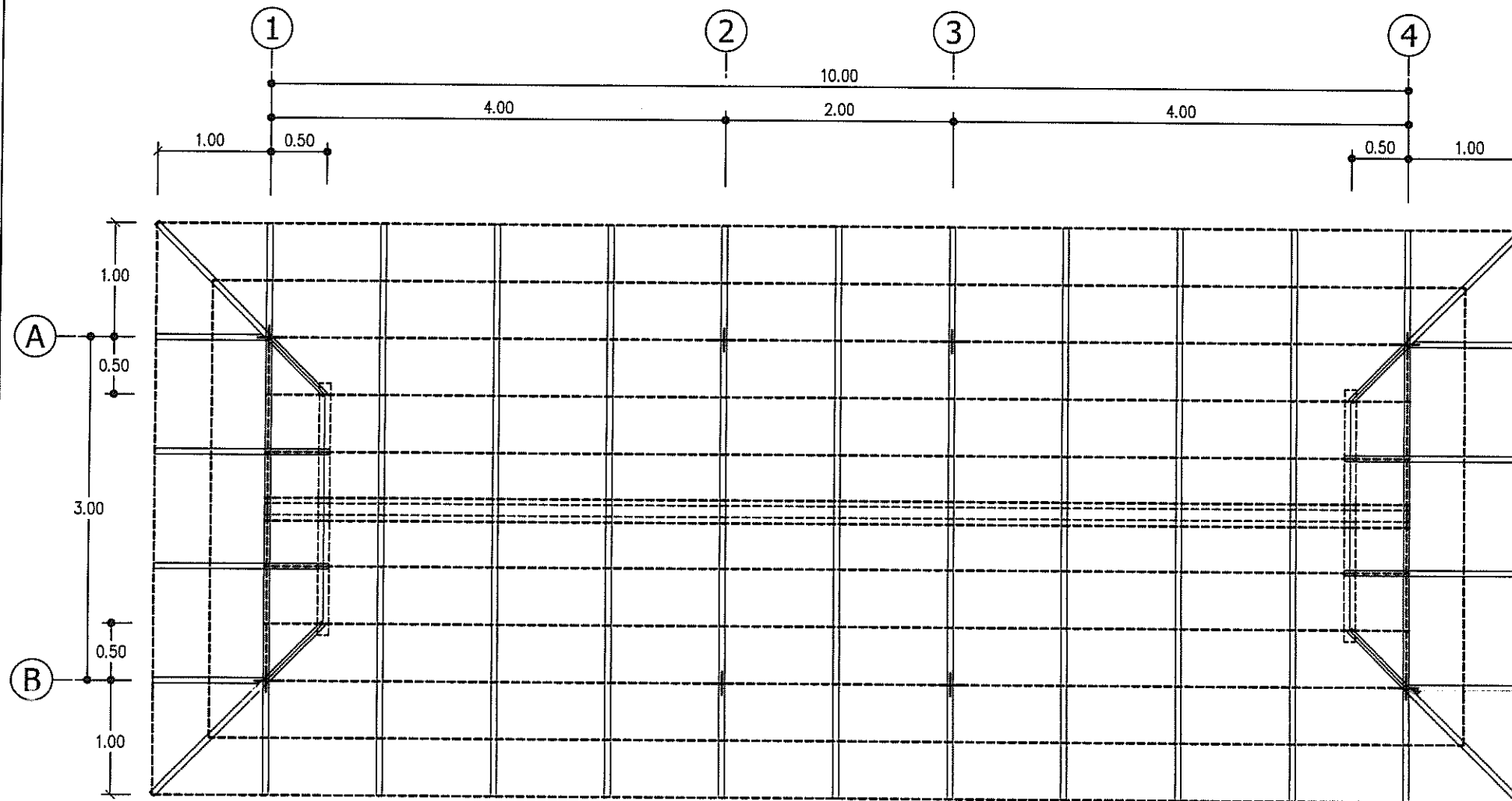

กรมทางหลวง

เขียน อมร	คิด อมร	ทาน
ออกแบบ	ตรวจ	
เห็นชอบ	ผู้อำนวยการสำนักสำรวจและออกแบบ	17,3,13
อนุญาต	แทนอธิบดี	18,3,13

สำนักสำรวจและออกแบบ

สำนักทางหลวงที่	รหัสควบคุม	แบบที่	แผ่นที่
-	-	S-006	022

อาคาร ห้องน้ำหนักกลาง 3x10 ม. (ภาคเหนือ)  
แบบขยายฐานราก

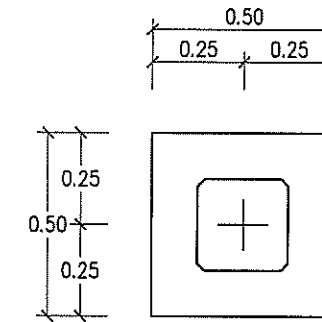
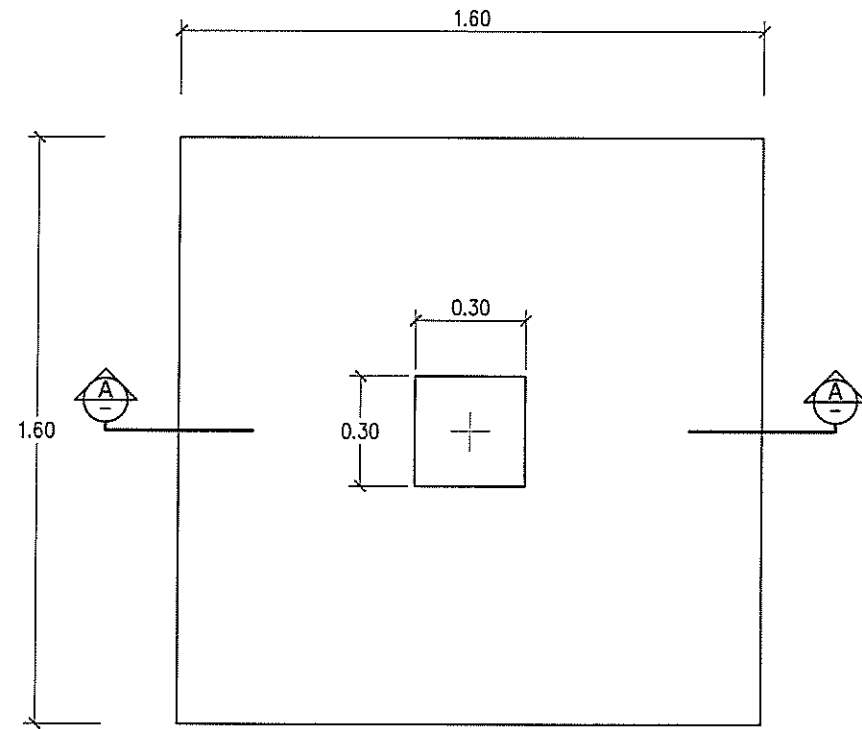

แปลนขยาย F1  
มาตราส่วน 1:20

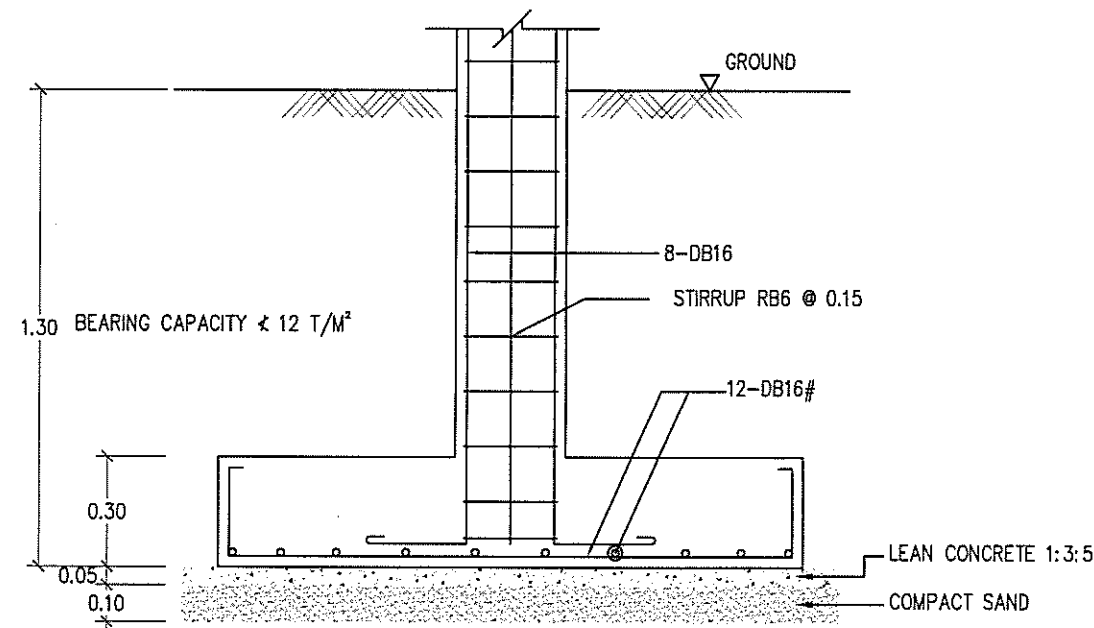

รูปตัด F1  
มาตราส่วน 1:20

แบบขยายฐานราก  
มาตราส่วน 1:20

แปลนขยาย F1  
มาตราส่วน 1:20

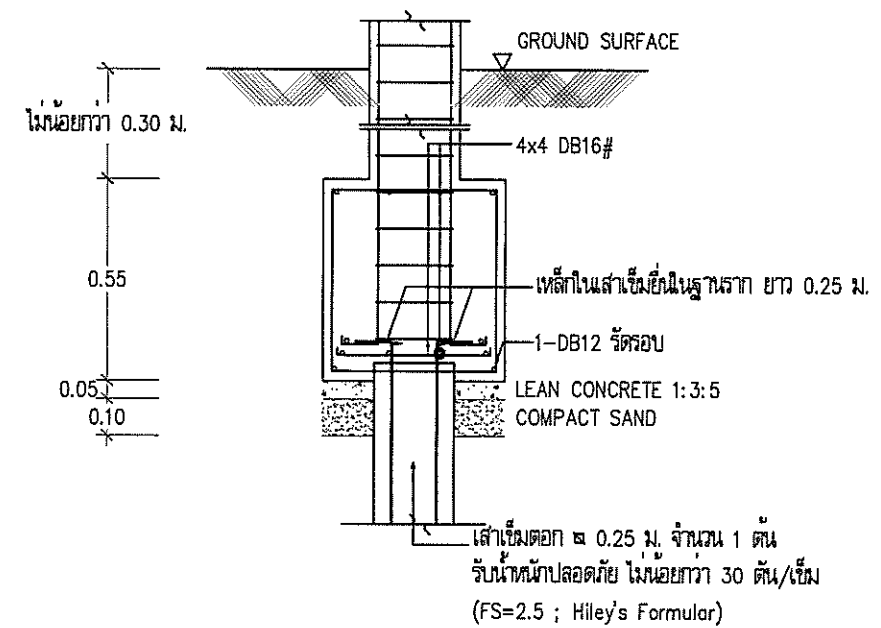

รูปตัด F1  
มาตราส่วน 1:20

กรมทางหลวง		
เขียน อมร	คิด อมร	ทาน
ออกแบบ	<i>[Signature]</i>	ตรวจ <i>[Signature]</i>
เห็นชอบ	<i>[Signature]</i>	17, 3, 63
อนุญาต	<i>[Signature]</i>	19, 3, 63
	แทนอธิบดี	

สำนักสำรวจและออกแบบ

สำนักทางหลวงที่	รหัสควบคุม	แบบที่	แผ่นที่
-	-	S-007	023

อาคาร ห้องน้ำขนาดกลาง 3x10 ม. (ภาคเหนือ)  
แบบขยายโครงสร้าง

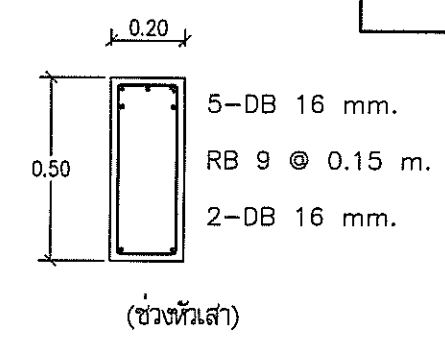
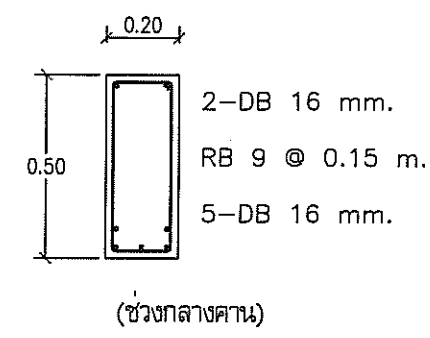
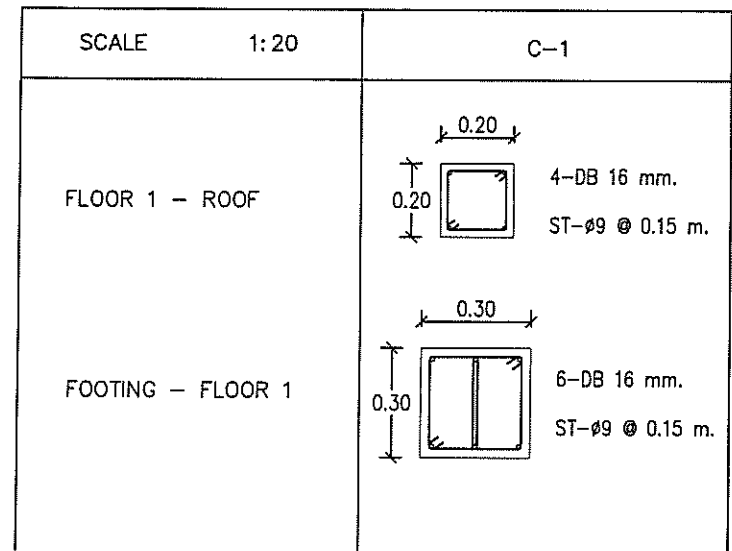

B1

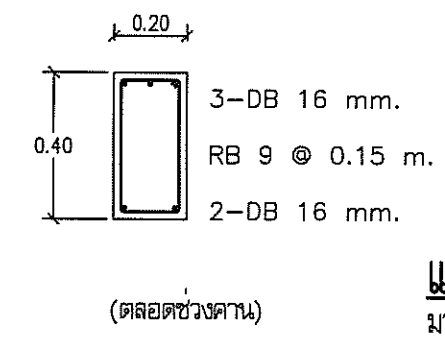
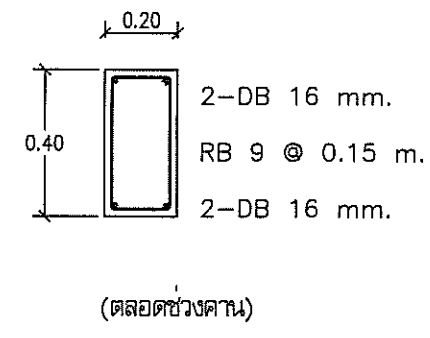

B2

B3

แบบขยายคาน B1-B3

มาตราส่วน 1:20

แบบขยายเสา C1

มาตราส่วน 1:20

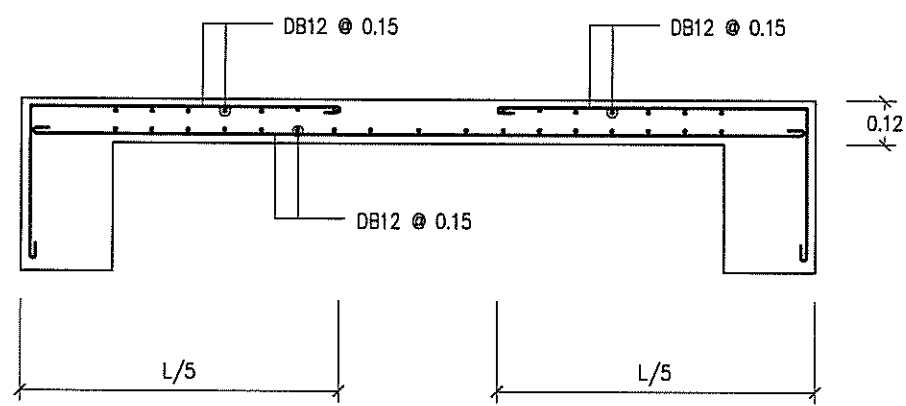

แบบขยายพื้น S1

มาตราส่วน 1:20

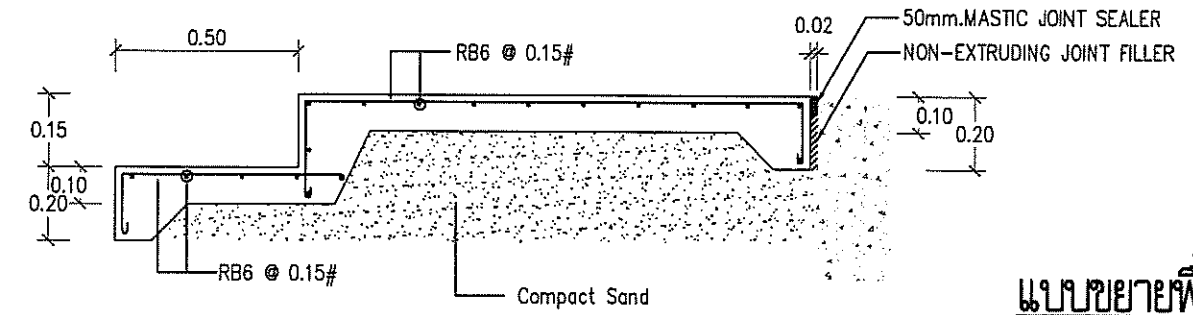
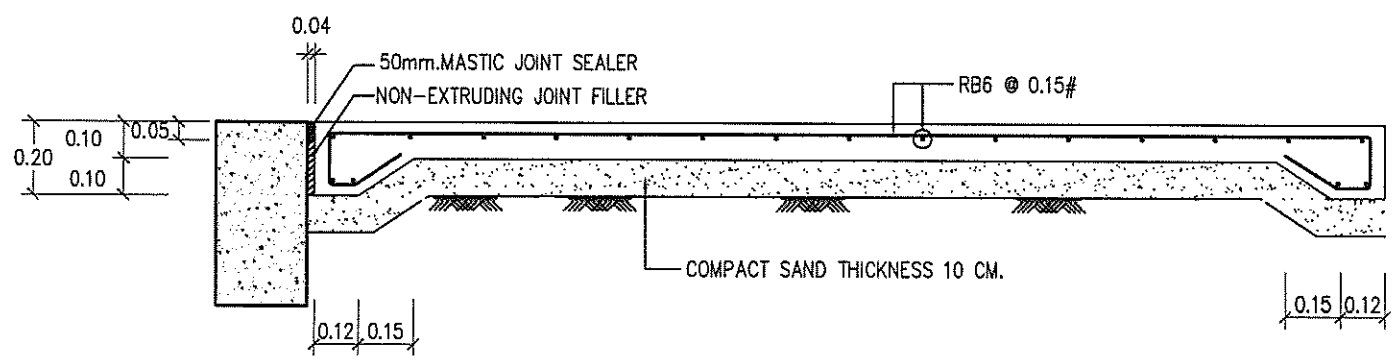

แบบขยายพื้น GS1

มาตราส่วน 1:20

แบบขยายพื้น GS

มาตราส่วน 1:20

กรมทางหลวง		
เขียน อมร	คิด อมร	ทาน
ออกแบบ		ตรวจ
เห็นชอบ		17, 3, 63
อนุญาต		18, 3, 63
	แทนอธิบดี	

สำนักสำรวจและออกแบบ

สำนักทางหลวงที่	รหัสควบคุม	แบบที่	แผ่นที่
-	-	E-001	024

อาคาร ห้องน้ำขนาดกลาง 3x10 ม. (ภาคเหนือ)  
แปลนตำแหน่งไฟฟ้าส่องสว่าง

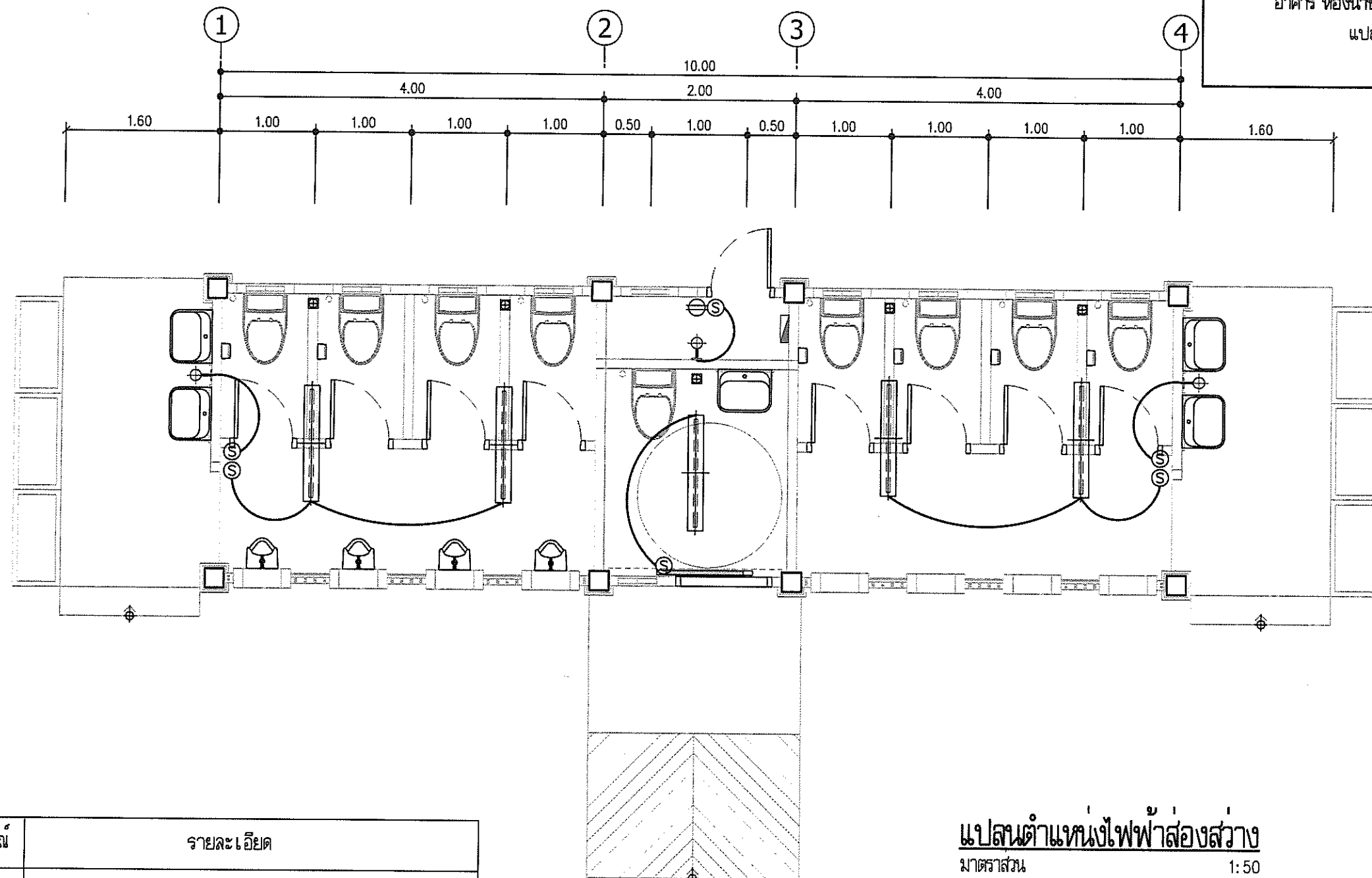

แปลนตำแหน่งไฟฟ้าส่องสว่าง

มาตราส่วน 1:50

สัญลักษณ์	รายละเอียด
	- PANEL BOARD (รายละเอียดตาม LOAD SCHEDULE)
	- สวิตช์ไฟทางเดี่ยว ชนิดติดลอย
	- ปลั๊ก ชนิดติดลอย
	- โคมฟลูออเรสเซนต์ 1x36 W ชนิดติดเพดาน
	- โคมไฟกิ่ง 1x13W (LED) ชนิดติดผนัง

กรมทางหลวง		
เขียน อมร	คิด อมร	ทวน
ออกแบบ		ตรวจ
เห็นชอบ		17, 3, 63
อนุญาต		18, 3, 63
แทนอธิบดี		

สำนักสำรวจและออกแบบ

สำนักทางหลวงที่	รหัสควบคุม	แบบที่	แผ่นที่
-	-	SN-001	025

อาคาร ห้องน้ำขนาดกลาง 3x10 ม. (ภาคเหนือ)  
แปลนท่อน้ำทิ้งและถังบำบัด

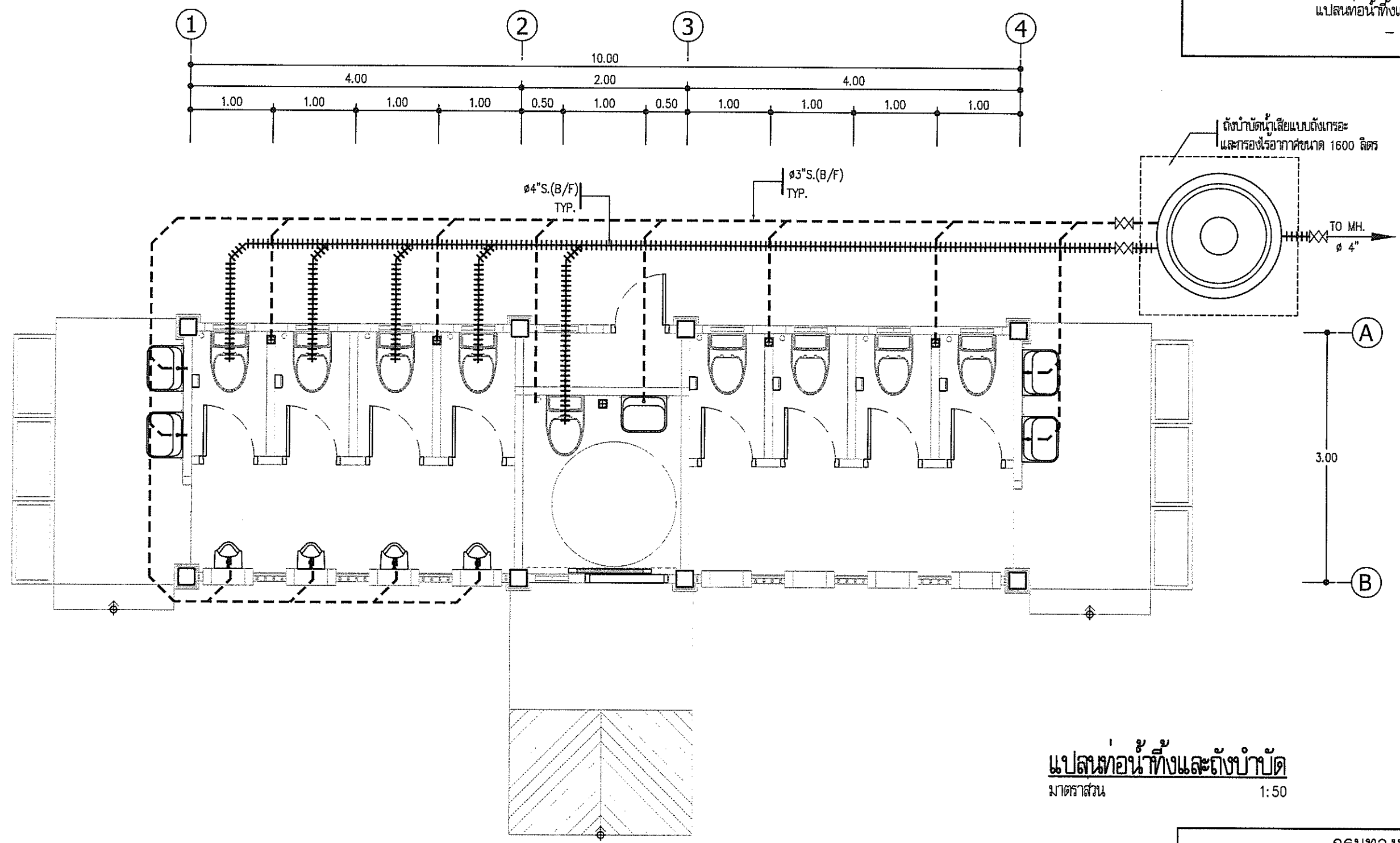

แปลนท่อน้ำทิ้งและถังบำบัด  
มาตราส่วน 1:50

หมายเหตุ  
1. ถังบำบัดน้ำเสียแบบถังเกรอะและกรองไร้อากาศขนาด 1600 ลิตร ติดตั้งตามมาตรฐานผู้ผลิต

กรมทางหลวง		
เขียน อมร	คิด อมร	ทาน
ออกแบบ	<i>[Signature]</i>	ตรวจ <i>[Signature]</i>
เห็นชอบ	<i>[Signature]</i>	17/3/63
อนุญาต	<i>[Signature]</i> แทนอธิบดี	18/3/63

สำนักสำรวจและออกแบบ

สำนักทางหลวงที่	รหัสควบคุม	แบบที่	แผ่นที่
-	-	SN-002	026

อาคาร ห้องน้ำขนาดกลาง 3x10 ม. (ภาคเหนือ)  
 แปลงหน้าดีและถังเก็บน้ำ

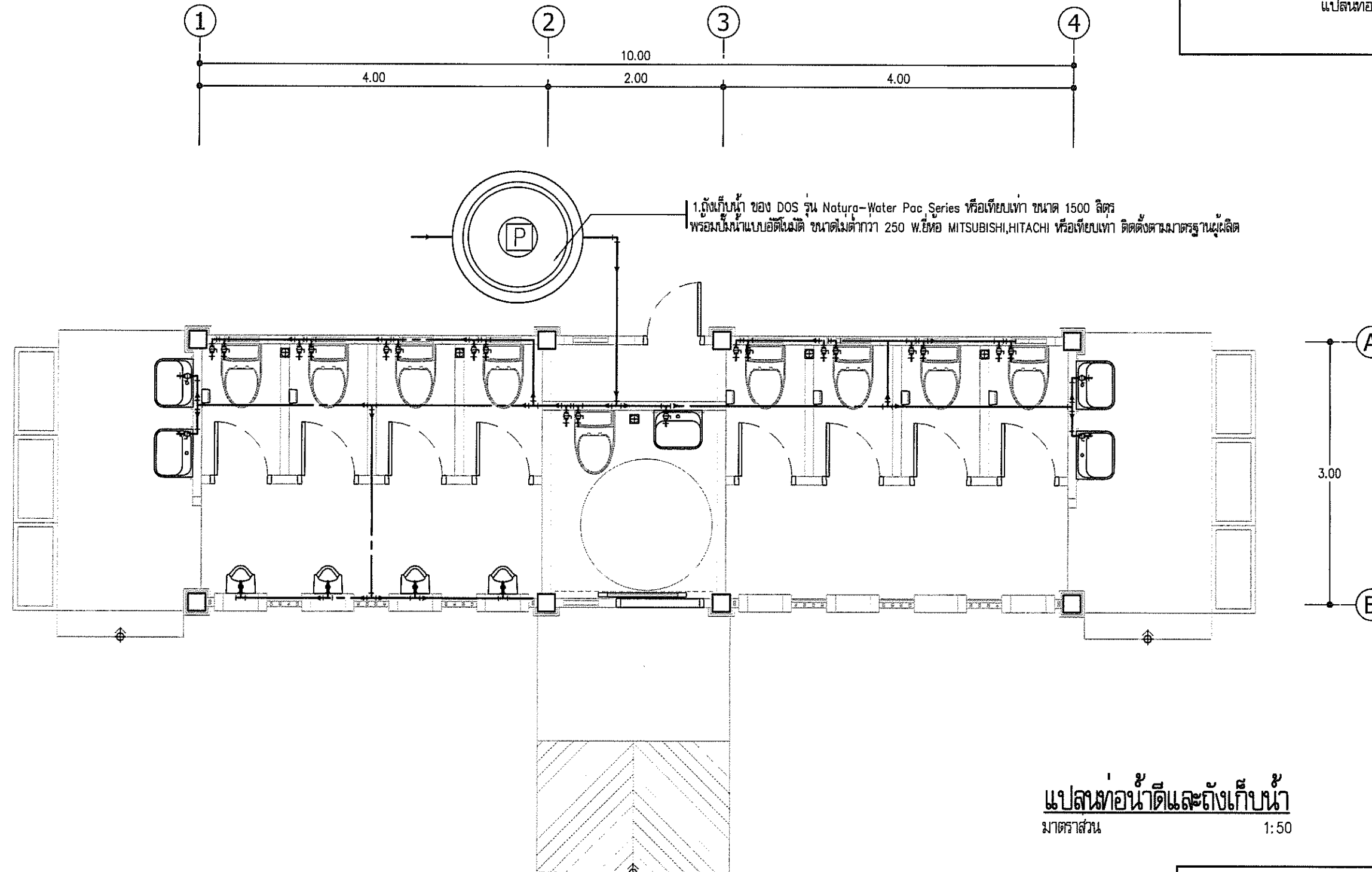

1.ถังเก็บน้ำ ของ DOS รุ่น Natura-Water Pac Series หรือเทียบเท่า ขนาด 1500 ลิตร  
 พร้อมปั้มน้ำแบบอัตโนมัติ ขนาดไม่ต่ำกว่า 250 W.ยี่ห้อ MITSUBISHI,HITACHI หรือเทียบเท่า ติดตั้งตามมาตรฐานผู้ผลิต

**แปลงหน้าดีและถังเก็บน้ำ**  
 มาตรฐาน ส่วน 1:50

**หมายเหตุ**  
 1.ถังเก็บน้ำ ของ DOS รุ่น Natura-Water Pac Series หรือเทียบเท่า ขนาด 1500 ลิตร  
 พร้อมปั้มน้ำแบบอัตโนมัติ ขนาดไม่ต่ำกว่า 250 W.ยี่ห้อ MITSUBISHI,HITACHI หรือเทียบเท่า ติดตั้งตามมาตรฐานผู้ผลิต

กรมทางหลวง		
เขียน อมร	คิด อมร	ทาน
ออกแบบ	<i>[Signature]</i>	ตรวจ <i>[Signature]</i>
เห็นชอบ	<i>[Signature]</i>	77, 3, 63
อนุญาต	<i>[Signature]</i>	18, 3, 63
	แทนอธิบดี	



## สำนักสำรวจและออกแบบ

กรมทางหลวง

กระทรวงคมนาคม

อาคาร : ศาลา ขนาดใหญ่ 4x8 ม.  
(ภาคเหนือ)

## สารบัญแบบ

### สำนักสำรวจและออกแบบ

สำนักทางหลวงที่	รหัสควบคุม	แบบที่	แผ่นที่
-	-	A-001	001

อาคาร : ศาลา ขนาดใหญ่ 4x8 ม. (ภาคเหนือ)  
สารบัญแบบ

แบบสถาปัตยกรรม			แบบวิศวกรรมโครงสร้าง			แบบวิศวกรรมไฟฟ้า			แบบวิศวกรรมสุขาภิบาล		
รายการ	แบบที่	แผ่นที่	รายการ	แบบที่	แผ่นที่	รายการ	แบบที่	แผ่นที่	รายการ	แบบที่	แผ่นที่
สารบัญแบบ	A-001	001	ข้อกำหนดทั่วไปทางวิศวกรรมโครงสร้าง 1	S-001	014						
สัญลักษณ์แบบ	A-002	002	ข้อกำหนดทั่วไปทางวิศวกรรมโครงสร้าง 2	S-002	015						
รายการก่อสร้าง	A-003	003	ข้อกำหนดทั่วไปทางวิศวกรรมโครงสร้าง 3	S-003	016						
บริเวณงานก่อสร้าง	A-004	004	แปลนฐานราก, เสา, คอลัม	S-004	017						
แปลนพื้นที่ที่ 1	A-005	005	แปลนคานาคอนกรีต, พื้น, ะเส	S-005	018						
แปลนชั้นหลังคา	A-006	006	แปลนคานาระเส	S-006	019						
แปลนฝ้าเพดาน-ไฟฟ้าส่องสว่าง	A-007	007	แปลนโครงสร้างหลังคา	S-007	020						
รูปตัด A-A	A-008	008	แบบขยายฐานราก	S-008	021						
รูปตัด B-B	A-009	009	แบบขยายโครงสร้าง	S-009	022						
รูปด้าน 1	A-010	010									
รูปด้าน 2, 3	A-011	011									
รูปด้าน 4	A-012	012									
รูปตัดขยายแนวชายคา, แบบขยายเสาประดับ	A-013	013									
แบบขยายพื้นบ้านศาลา											

### กรมทางหลวง

เขียน อมร	คิด อมร	งาน <i>ช.อ.อมร</i>
ออกแบบ <i>Mons</i>		ตรวจ <i>ช.อ.อมร</i>
เห็นชอบ	<i>ช.อ.อมร</i>	16/9 00
อนุญาต	<i>ช.อ.อมร</i>	17/9 63

แทนอธิบดี

### สัญลักษณ์แบบ

สัญลักษณ์	ความหมาย	สัญลักษณ์	ความหมาย
	ระยะจากเส้นผ่าศูนย์กลาง ถึง เส้นผ่าศูนย์กลาง		คอนกรีตเสริมเหล็ก
	ระยะจากเส้นริม ถึง เส้นผ่าศูนย์กลาง		ดินเดิม EXISTING SOIL
	ระยะจากเส้นริม ถึง เส้นริม		ดินปลูก,ดินถม TOP SOIL / BACKFILL
	ตำแหน่งเสา		แสดงระดับที่ใช้อ้างอิงแบบ
	แนวรูปตัด A-A		แสดงระดับพื้น
	แสดงหมายเลข ประตู		ระดับต่ำสุด BOTTOM LEVEL
	แสดงหมายเลข หน้าต่าง		จุดอ้างอิง BENCH MARK
	แสดงหมายเลข พื้น		ระดับสูงสุดของขอบ คสล. TOP OF CURB
	แสดงหมายเลข ฝ้าเพดาน		ระดับพื้นบนสุด TOP OF FINISH
	แสดงหมายเลข ผนัง		บอกชื่อแบบ
	ผนังก่ออิฐมวลเบาคึ่งแผ่น		บอกหมายเลขแผ่นที่อยู่ของแบบขยาย
	ผนังก่ออิฐมวลเบเต็มแผ่น		แสดงทิศทางการมองรูปตัด
	ผนังโครงคร่าว METAL STUD		
	ผนังโครงคร่าวเหล็ก	ROOM	
	ผนังกระจก		ROOM แสดงชื่อห้อง , 1 แสดงหมายเลข พื้น 2 แสดงหมายเลข ฝ้าเพดาน , 3 แสดงระดับพื้น

### สำนักสำรวจและออกแบบ

สำนักทางหลวงที่	รหัสควบคุม	แบบที่	แผ่นที่
-	-	A-002	002
อาคาร : ศาลา ขนาดใหญ่ 4x8 ม. (ภาคเหนือ)			
สัญลักษณ์แบบ			
-			

กรมทางหลวง		
เขียน อมร	คัด อมร	ทาบ <i>ช.อ.อ.อ.</i>
ออกแบบ <i>Monte</i>		ตรวจ <i>ช.อ.อ.อ.</i>
เห็นชอบ	<i>ช.อ.อ.อ.</i>	16/ 9/ 03
อนุญาต	<i>ช.อ.อ.อ.</i>	17/ 9/ 03
	แทนอธิบดี	

สำนักสำรวจและออกแบบ			
สำนักทางหลวงที่	รหัสควบคุม	แบบที่	แผ่นที่
-	-	A-003	003
อาคาร : ศาลา ขนาดใหญ่ 4x8 ม. (ภาคเหนือ) รายการก่อสร้าง			

## รายการก่อสร้าง

### งานวัดมุมหลังคา

- Metal Sheet ลอนสเปนหนา 0.35 มม. สีนเซอรัล บจาวน กรูณวนหนา 5 มม. พร้อมอุปกรณ์ติดตั้งหลังคา ตามมาตรฐานผู้ผลิต

### งานระดับพื้นทั่วไป

- ให้ถือระดับถนน เป็น  $\pm 0.00$  m.
- ระดับพื้นภายในอาคารทั้งหมดตามแบบ
- ปรับทางเท้าเป็นทางลาดเข้าอาคารโดยใช้ SLOPE 1:100 หรือตามความเหมาะสม

### คอนกรีต

- ให้รับแรงอัดสูงสุด (ULTIMATE STRENGTH) ได้ไม่ต่ำกว่า 210 กก./ตร.ซม. จากการอัดแท่งคอนกรีตมาตรฐาน CUBE 15X15X15 cm. เมื่อหล่อแล้ว 28 วัน

### เหล็กเสริมคอนกรีต

- เหล็กกลม (RB)  $F_y = 2,400$  กก./ตร.ซม.
- เหล็กข้ออ้อย (DB)  $F_y = 3,000$  กก./ตร.ซม.

### เหล็กรูปพรรณ

- เหล็กรูปพรรณใช้เหล็ก A 36  $F_y = 2,500$  กก./ตร.ซม.
- การเชื่อมให้เป็นไปตามมาตรฐาน AISI

### หมายเหตุ

- งานวิศวกรรมโครงสร้าง ให้ผู้รับจ้างตรวจสอบและทำรายการคำนวณ เสนอผู้ว่าจ้างอนุมัติ ก่อนดำเนินการก่อสร้าง

### งานสี

#### งานปูน : สีภายนอก

- รองพื้นด้วย สีรองพื้นใหม่กันด่างฟูเปอร์ซิล หรือเทียบเท่า 1 เที่ยว
- ทับหน้าด้วย TOA SUPERSHIELD (SEEN) หรือเทียบเท่า 2 เที่ยว

#### สีภายใน

- รองพื้นด้วย สีรองพื้นใหม่กันด่างฟูเปอร์ซิล หรือเทียบเท่า 1 เที่ยว
- ทับหน้าด้วย TOA SUPERSHIELD DURACLEAN หรือเทียบเท่า 2 เที่ยว

#### ผ้าเพดาน : -รองพื้นด้วย สีรองพื้นใหม่กันด่าง E1100 หรือเทียบเท่า 1 เที่ยว

- ทับหน้าด้วย TOA SHIELD I INTERIOR หรือเทียบเท่า 2 เที่ยว

#### งานเหล็ก : -รองพื้นด้วย RED LEAD PRIMER หรือเทียบเท่า 1 เที่ยว

- ทับหน้าด้วย TOA GLIPTION หรือเทียบเท่า 2 เที่ยว (เฉพาะส่วนที่มองเห็น)

#### งานไม้ : -รองพื้นด้วย สีรองพื้นไม้กันเชื้อรา G1600 หรือเทียบเท่า 1 เที่ยว

- ทับหน้าด้วย TOA TIMBERSHIELD หรือเทียบเท่า 2 เที่ยว

#### สีทาถนน : -รองพื้นด้วย EPOGUARD VANISH หรือเทียบเท่า 1 เที่ยว

- ทับหน้าด้วย TOA TRAFFIC PAINT หรือเทียบเท่า 3 เที่ยว

### งานระบบไฟฟ้า

- ขนาดสายไฟฟ้า อุปกรณ์ และการติดตั้ง ข้อกำหนดตามมาตรฐานของการไฟฟ้านครหลวงหรือการไฟฟ้าส่วนภูมิภาค

### งานระบบประปา

- ขนาดท่อ อุปกรณ์ และการติดตั้ง ข้อกำหนดตามมาตรฐานของการประปานครหลวงหรือการประปาส่วนภูมิภาค

### หมายเหตุ

- ระยะเวลาทั้งหมดของอาคารเดิมในแบบเป็นระยะโดยประมาณ เป็นหน้าที่ของผู้รับจ้างที่จะต้องทำการสำรวจรังวัด ระยะจริงที่เกี่ยวข้องทั้งหมด หากคลาดเคลื่อนจากแบบให้จัดทำ Shop Drawing เพื่อขอพิจารณาอนุมัติ และไม่ล่ามารายงานมาเป็นข้ออ้างใน เรื่องของค่างานและระยะเวลาในการทำงาน
- ผู้รับจ้างจะต้อง จัดทำ SHOP DRAWING งานทุกส่วนที่คาดว่าจะมีปัญหาหรือตามคำสั่งของ สำนักงานภูมิภาคปฏิบัติงานทาง หรือผู้ควบคุมงาน เสนอขออนุมัติก่อนดำเนินการ
- งานล่วนทั่วไปและล่วนประกอบ ซึ่งมีได้ระบุและเป็นส่วนที่จะทำการก่อสร้างสำเร็จสมบูรณ์ตามหลักวิชาช่างที่ดี ให้อยู่ในความรับผิดชอบของผู้รับจ้างทั้งสิ้น
- สิ่งใดที่ปรากฏในแบบรูป หรือรายการที่ขัดแย้งกัน หรือไม่ได้ระบุลงไว้แน่นอน ให้ถือตามคำวินิจฉัยของสำนักงานภูมิภาคปฏิบัติงานทาง
- ผู้รับจ้างจะต้องจัดตั้งแบบรายละเอียดหรือแบบขยายรวมทั้งตัวอย่าง รูปภาพ ข้อมูลทางเทคนิคหรือพาผู้ออกแบบไปวัดวัดดูอุปกรณ์ทุกชนิด ตามที่ระบุไว้ในแบบรูปและรายการเพื่อขออนุมัติสำนักงาน ภูมิภาคปฏิบัติงานทางก่อนดำเนินการ
- ผู้รับจ้างจะต้องจัดตั้งแผนงานการดำเนินงานโครงการให้สำนักงานภูมิภาคปฏิบัติงานทางและผู้ควบคุม งานอนุมัติก่อนดำเนินการ
- ในกรณีที่ผู้รับจ้างไม่ดำเนินการตามข้อกำหนดข้อหนึ่งข้อใด อันอาจทำให้การทำงานเกิดความเสียหาย ผู้ควบคุมงานมีสิทธิที่จะให้ผู้รับจ้างหยุดงานในล่วนนั้น หรืองานทั้งหมดจนกว่าจะแก้ไขให้เรียบร้อย

กรมทางหลวง		
เขียน อมร	คิด อมร	ทาน <i>ช.อมร</i>
ออกแบบ <i>Monte</i>		ตรวจ <i>ช.อมร</i>
เห็นชอบ	<i>ช.อมร</i>	16, 9, 63
อนุญาต	<i>ช.อมร</i>	17, 9, 63
	แทนอธิบดี	

# ปริมาณงานก่อสร้าง

สำนักสำรวจและออกแบบ			
สำนักทางหลวงที่	รหัสควบคุม	แบบที่	แผนที่
-	-	A-004	004
อาคาร : ศาลา ขนาดใหญ่ 4x8 ม. (ภาคเหนือ)			
ปริมาณงานก่อสร้าง			

ลำดับ	รายการ	ปริมาณ	หน่วย
1	งานโครงสร้าง		
	งานลึงจุด-ลึงตม	28.95	ลบ.ม.
	ทรายขี้เถ้า	10.80	ลบ.ม.
	งานก่ออิฐฉาบยา	0.77	ลบ.ม.
	งานก่ออิฐฉาบยาเสร็จ 240 ksc ฐานปูนซีเมนต์และปูโครงกระเบื้อง 210 กก./ตร.จ.ม.	15.98	ลบ.ม.
	งานเสาเข็ม ขนาด ๒๖๖ มม.	-	คัน
	เหล็กเส้นขนาด RB 6 มม. (SR24)	107.41	กก.
	เหล็กเส้นขนาด RB 9 มม. (SR24)	34.31	กก.
	เหล็กเส้นขนาด DB 12 มม. (SD40)	722.71	กก.
	เหล็กเส้นขนาด DB 16 มม. (SD40)	939.34	กก.
	เหล็กเส้นขนาด DB 20 มม. (SD40)	-	กก.
	ไม้แบบ	61.36	ตร.ม.
	ลวดผูกเหล็ก	54.11	กก.
	ตะปู	15.34	กก.
2	งานโครงสร้างคานหลังคาเหล็กรูปพรรณ		
	เหล็ก C-125x50x20x2.3 mm.	22.00	ท่อน
	เหล็ก C-100x50x20x2.3 mm.	21.00	ท่อน
	เหล็ก C-75x45x15x2.3 mm.	1.00	ท่อน
	เหล็กกล่อง 100x50x2.0 mm.	2.00	ท่อน
	เหล็กกล่อง 50x25x1.2 mm.	1.00	ท่อน
	งานสีกันสนิม+ สังกะสี	89.04	ตร.ม.
	ค่าแรงเชื่อม โครงงานสังกะสี-ลวดเชื่อม	1,180.14	กก.
รวม	งานโครงสร้างคานหลังคาเหล็กรูปพรรณ		
3	งานฝ้าฉาบ		
	Metal Sheet ลอน ตลับหนา 0.35 มม. สีซีเมนต์ ๑๐๐ กรัม/ตร.ม. ฐานปูน PE 5 มม.	86.91	ตร.ม.
	FLASHING	-	ม.
	Cadding	21.63	ม.
	สกรูขนาด 6"	45.00	ม.
	สกรูขนาด 4"	45.00	ม.
4	งานพื้น		
	ปูกระเบื้องกันน้ำ 0.30x0.30 ม. รุ่นกรีนที่ ๓๓ ของ COTTO หรือเทียบเท่า	34.44	ตร.ม.
	ปูกระเบื้องกันน้ำ 0.30x0.30 ม. รุ่นเชนโรส ของ COTTO หรือเทียบเท่า	32.12	ตร.ม.
	ผิวขัดยา	-	ตร.ม.
	ผิวขัดยา ๒ ชั้น	-	ตร.ม.

ลำดับ	รายการ	ปริมาณ	หน่วย
5	งานผนัง		
	ผนังก่ออิฐฉาบยา	18.30	ตร.ม.
	ผนังก่ออิฐฉาบยา	-	ตร.ม.
	Glass Block ขนาด 19x19x9 ซม.	-	ตร.ม.
	ผนังโครงเหล็ก ฐานปูนทรายหนา 8 ซม. ปูด้วยผิวเรียบ	9.50	ตร.ม.
	ผิวฉาบเรียบภายใน	-	ตร.ม.
	ผิวฉาบเรียบภายนอก	18.30	ตร.ม.
	ฉาบปูน โครงสร้าง	-	ตร.ม.
	ผิวกระเบื้อง 0.30x0.30 ม. รุ่นกรีนที่ ๓๓ ของ COTTO หรือเทียบเท่า	-	ตร.ม.
7	งานฝ้าตาม		
	ฝ้าโครงเหล็ก ฐานปูนทรายหนา 8 ซม. ปูด้วยผิวเรียบ	32.00	ตร.ม.
	ฝ้าระแนงระวาง 3" ลึกร่อง โครงเหล็ก ฐานปูนทรายหนา 8 ซม. ปูด้วยผิวเรียบ	48.74	ตร.ม.
8	งานทาสี		
	ทาสีทาสี (ภายใน)	-	ตร.ม.
	ทาสีทาสี (ภายนอก)	118.04	ตร.ม.
	ทาสีประจุดู-หน้าต่าง	-	ตร.ม.
	งานสี TEXTURE	8.64	ตร.ม.
9	งานไฟฟ้าอาคาร		
	งานเดินสายไฟ THW ขนาด 1x1.5	20.80	ม.
	งานเดินสายไฟ THW ขนาด 1x2.5	-	ม.
	งานเดินท่อร้อยสายไฟ EMT ขนาด Ø 1/2" (15 mm.)	11.20	ม.
	งานเดินท่อร้อยสายไฟ EMT ขนาด Ø 3/4" (20 mm.)	-	ม.
	Flex Ø 1/2" (15 mm.)	4.00	ม.
	ตู้ควบคุมเดินสายไฟและท่อร้อยสายไฟ	1.00	หน่วย
	สวิทช์ ไฟฟ้าทางเดียว 15A 250V พร้อมตู้ควบคุม	2.00	ชุด
	เข้ารับตู้ ขาดลมแบบ มีกรวด มีมันนิลกรวย 16A 250V พร้อมตู้ควบคุม	-	ชุด
	โคมชนิดฟลูออโรเรสเซนต์ 1x36W ตะกั่วแสง พร้อมตู้ควบคุม	4.00	ชุด
	โคมชนิดฟลูออโรเรสเซนต์ 1x15W	-	ชุด
	งานแรงควบคุม พร้อมตู้ควบคุม และ กราวด์	-	ชุด
12	งานปลั๊กคัต		
	กาต้มน้ำ	4.00	อัน
	งานปูกระเบื้อง	6.00	ชุด

กรมทางหลวง		
เขียน อมร	คิด อมร	ทนาย <i>ช.อ.อ.อ.</i>
ออกแบบ <i>Monte</i>		ตรวจ <i>ช.อ.อ.อ.</i>
เห็นชอบ	<i>ช.อ.อ.อ.</i>	16, 9, 62
อนุญาต	<i>ช.อ.อ.อ.</i>	17, 9, 63
	แทนอธิบดี	

สำนักสำรวจและออกแบบ

สำนักทางหลวงที่	รหัสควบคุม	แบบที่	แผนที่
-	-	A-005	005

อาคาร : ศาลา ขนาดใหญ่ 4x8 ม. (ภาคเหนือ)  
 แปลนพื้นที่ 1

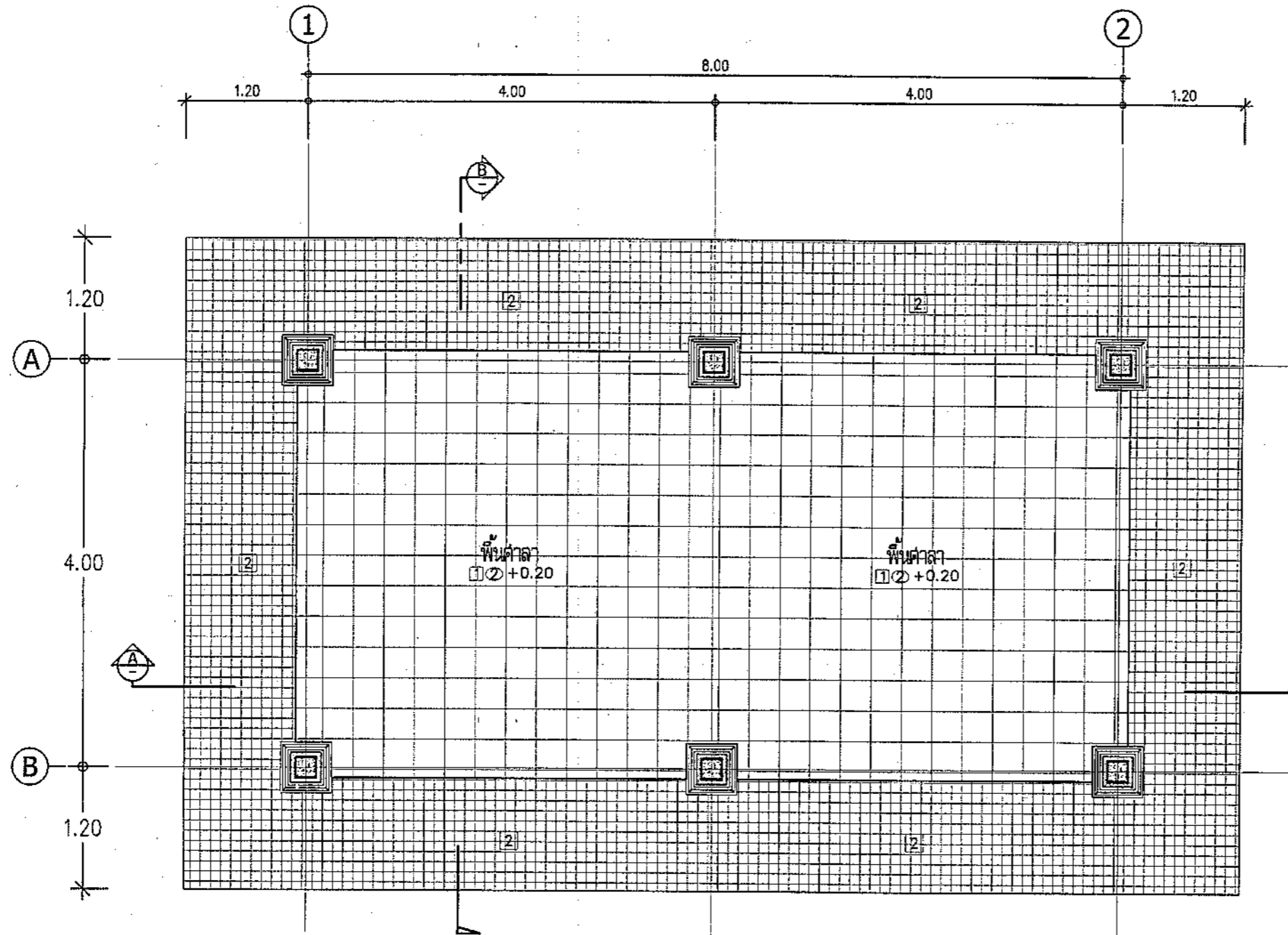

- ① พื้น คสล.ปูกระเบื้อง กั้นเส้น 30x30 ซม. รูน ซานโตรินี แชนด์ ของ COTTO หรือเทียบเท่า
- ② พื้น คสล.ปูกระเบื้อง กั้นเส้น 30x30 ซม. รูน กริด น้ำตาล ของ COTTO หรือเทียบเท่า
- ⚠ ผนังโครงเหล็ก กรุสปร็อกเกอร์หนา 8 มม. ฉาบเรียบ ทาสี
- ④ ฝ้าเพดาน สปร็อกเกอร์หนา 6 มม. ฉาบเรียบ ทาสี  
โครงโครงเหล็กขุ่นลิ่งกะลี้ @ 0.40x1.00 ม.
- ② ฝ้าชายคา สปร็อกเกอร์ รูนเข้าระนอง 3 นิ้ว ระบายอากาศ  
ขนาด 60x120x0.4 ซม. ทาสี

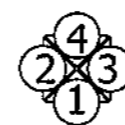

แปลนพื้นที่ 1  
 มาตรฐาน 1:50

กรมทางหลวง		
เขียน อมร	คิด อมร	ทาบ <i>สมร</i>
ออกแบบ <i>สมร</i>		ตรวจ <i>สมร</i>
เห็นชอบ	<i>สมร</i>	16, 9, 53
อนุญาต	<i>สมร</i> แทนอธิบดี	17, 9, 53

สำนักสำรวจและออกแบบ

สำนักทางหลวงที่	รหัสควบคุม	แบบที่	แผ่นที่
-	-	A-006	006

อาคาร : ศาลา ขนาดใหญ่ 4x8 ม. (ภาคเหนือ)  
 แปลนชั้นหลังคา

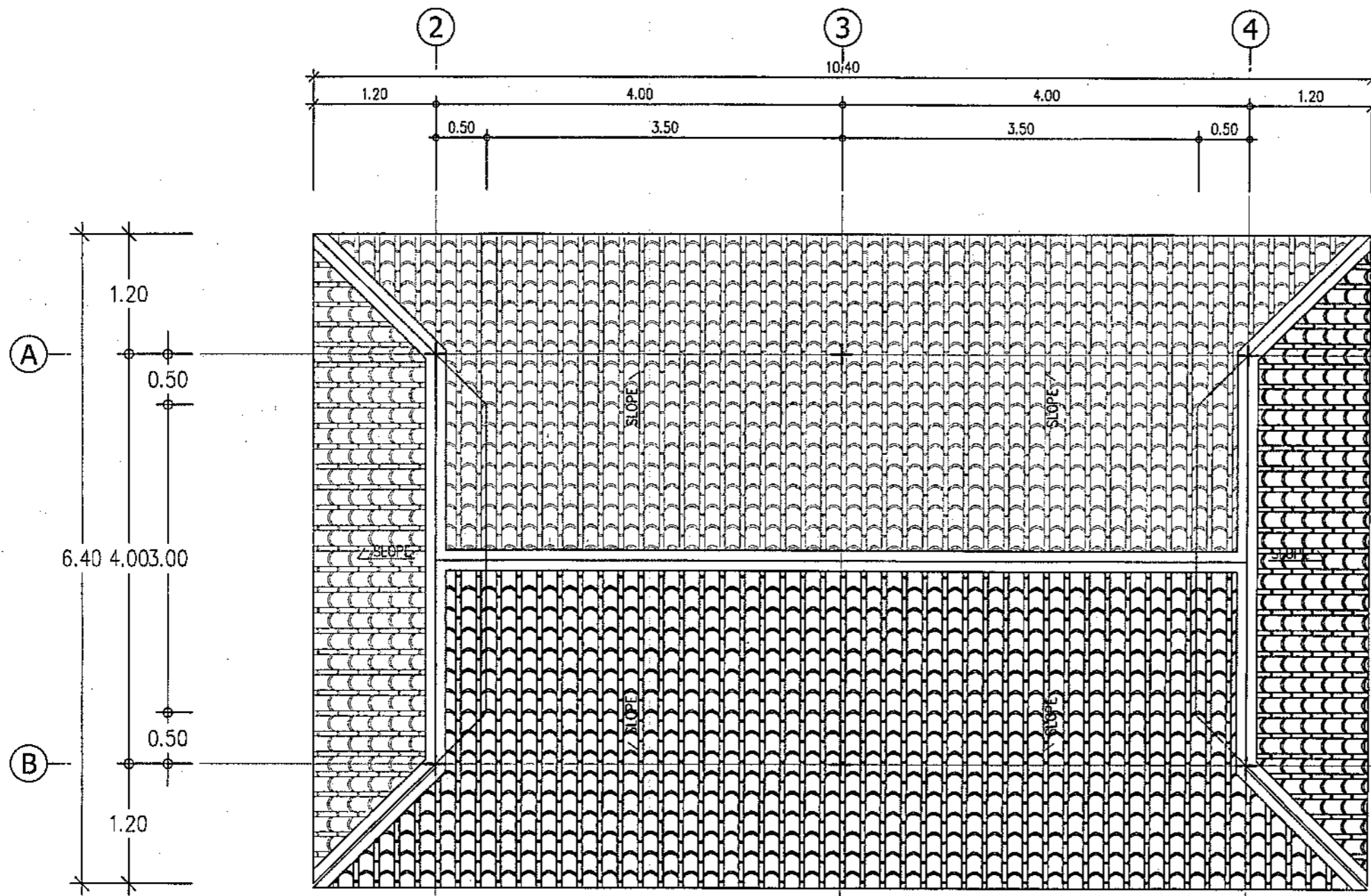

วัสดุหลังคา

Mettal Sheet สอนสีหนา 0.35 มม. พื้นเซอร่าล บรอนซ์ กรุหนวดหนา 5 มม.  
 พร้อมอุปกรณ์ติดตั้งหลังคา ตามมาตรฐานผู้ผลิต  
 เชิงชายไม้เทียม 6" / ไม้ปิดเชิงชายไม้เทียม 4"

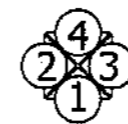

แปลนชั้นหลังคา  
 มาตรฐาน 1:50

กรมทางหลวง		
เขียน อมร	คิด อมร	ทวน ช.อินทร์
ออกแบบ Mont		ตรวจ ช.อินทร์
เห็นชอบ	ผู้อำนวยการสำนักสำรวจและออกแบบ	15, 9, 63
อนุญาต	แทนอธิบดี	17, 9, 63

สำนักสำรวจและออกแบบ

สำนักทางหลวงที่	รหัสควบคุม	แบบที่	แผ่นที่
-	-	A-007	007

อาคาร : ศาลา ขนาดใหญ่ 4x8 ม. (ภาคเหนือ)  
 แปลงน้ำพวดาน-ไฟฟ้าส่องสว่าง

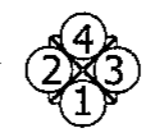
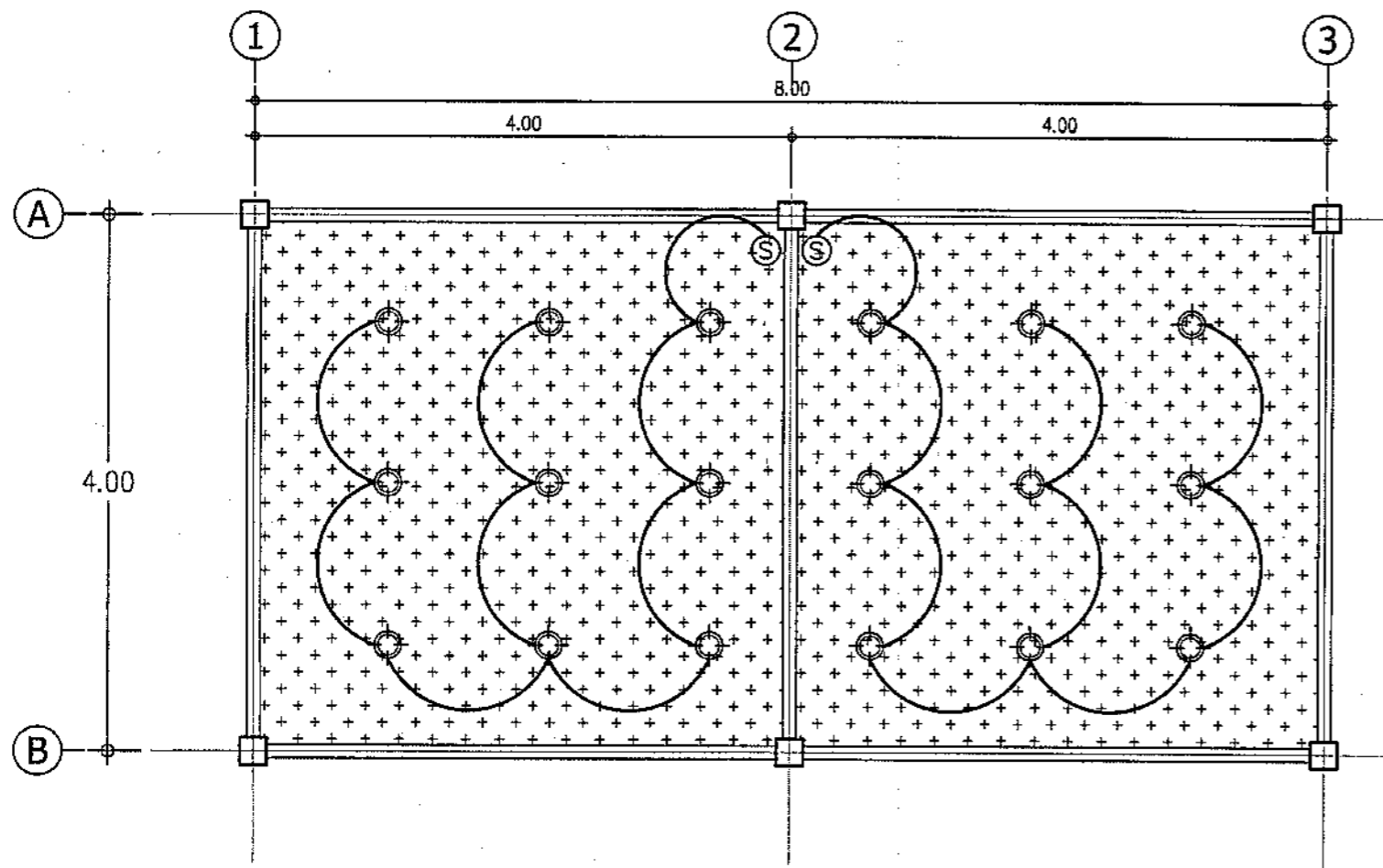

แปลนหลังคาชั้นบน

มาตราส่วน 1:50

SYMBOLS	DESCRIPTION
	PANEL BOARD (รายละเอียดตาม LOAD SCHEDULE)
	SINGLE SWITCH ชนิดติดลอย
	DUPLEX RECETACLE W/GROUND ชนิดติดลอย
	โคมตกถ้ำ 2X9W (LED) ชนิดฝังน้ำพวดาน 8"

แปลนน้ำพวดาน-ไฟฟ้าส่องสว่าง

มาตราส่วน 1:50

กรมทางหลวง

เขียน อมร	คัด อมร	ทาน <i>ช.อรรค์</i>
ออกแบบ <i>Mark</i>		ตรวจ <i>ช.อรรค์</i>
เห็นชอบ	<i>ช.อรรค์</i>	16/9/63
อนุญาต	<i>ช.อรรค์</i>	17/9/63

ผู้อำนวยการสำนักสำรวจและออกแบบ  
 แทนอธิบดี

สำนักสำรวจและออกแบบ

สำนักทางหลวงที่	รหัสควบคุม	แบบที่	แผ่นที่
-	-	A-008	008

อาคาร : ศาลา ขนาดใหญ่ 4x8 ม. (ภาคเหนือ)  
รูปตัด A-A

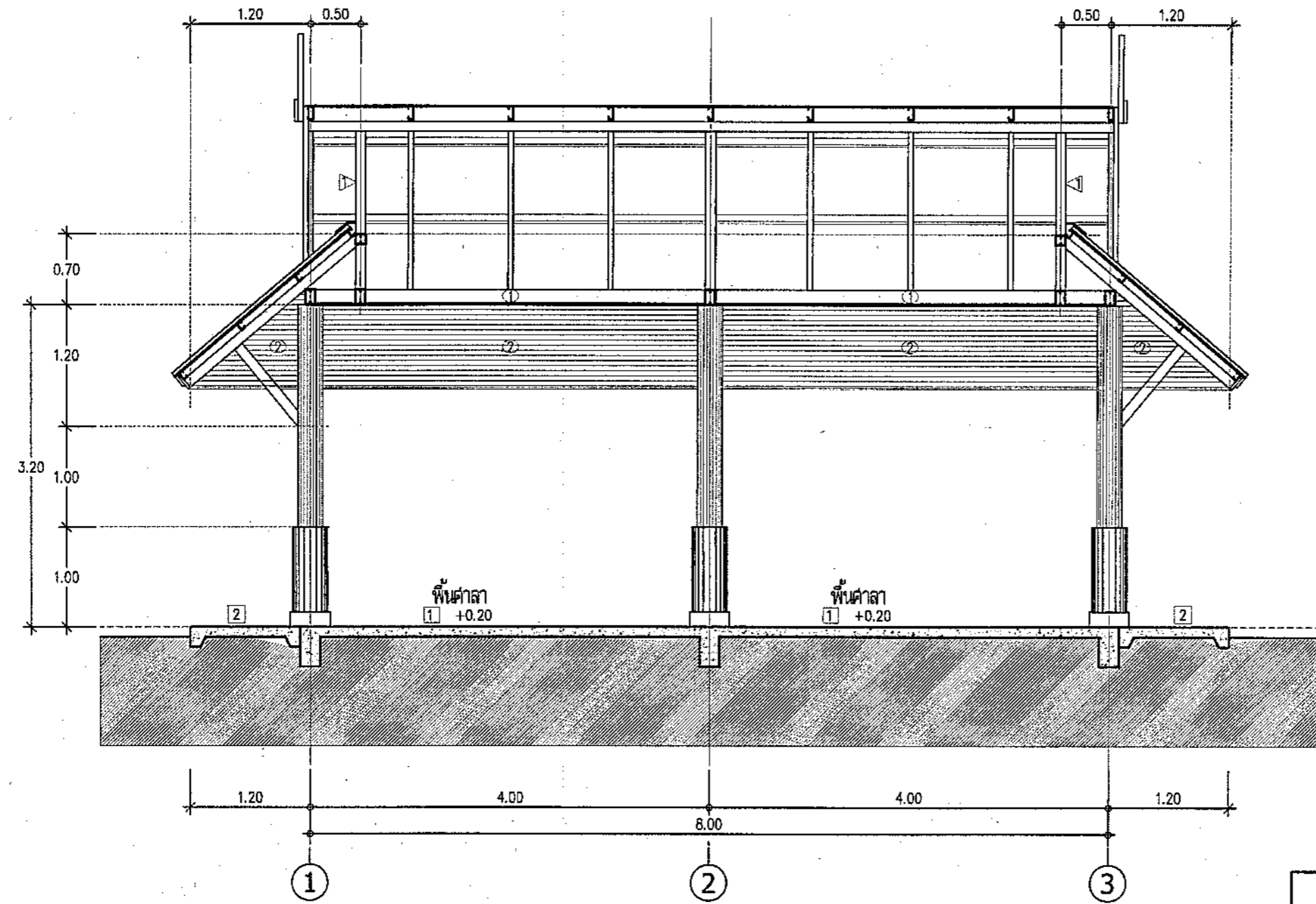

รูปตัด A-A  
มาตราส่วน 1:50

กรมทางหลวง		
เขียน อมร	คิด อมร	ทวน <i>ช.อัมร</i>
ออกแบบ <i>ช.อัมร</i>		ตรวจ <i>ช.อัมร</i>
เห็นชอบ	<i>ช.อัมร</i>	16, 9, 17
อนุญาต	<i>ช.อัมร</i>	17, 9, 63
	แทนอธิบดี	

สำนักสำรวจและออกแบบ

สำนักทางหลวงที่	รหัสควบคุม	แบบที่	แผ่นที่
-	-	A-009	009
อาคาร : ศาลา ขนาดใหญ่ 4x8 ม. (ภาคเหนือ)			
รูปตัด B-B			

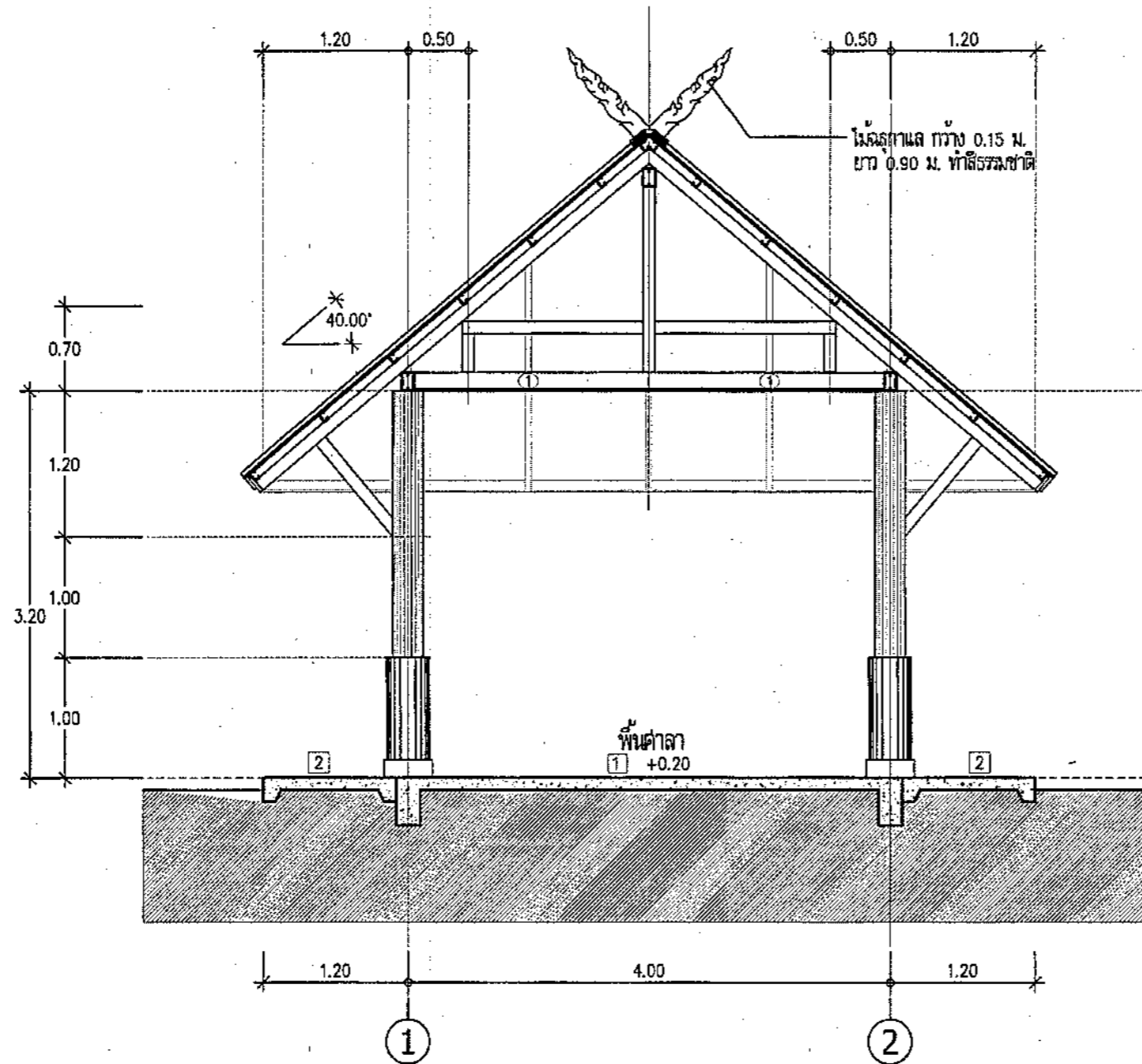

รูปตัด B-B  
มาตราส่วน 1:50

กรมทางหลวง		
เขียน อมร	คัด อมร	ทวน <i>ช.อมร</i>
ออกแบบ <i>Monit</i>		ตรวจ <i>ช.อมร</i>
เห็นชอบ	<i>ช.อมร</i>	16/9/62
อนุญาต	<i>ช.อมร</i>	17/9/63

สำนักสำรวจและออกแบบ

สำนักทางหลวงที่	รหัสควบคุม	แบบที่	แผ่นที่
-	-	A-010	010
อาคาร : ศาลา ขนาดใหญ่ 4x8 ม. (ภาคเหนือ)			
รูปด้าน 1			

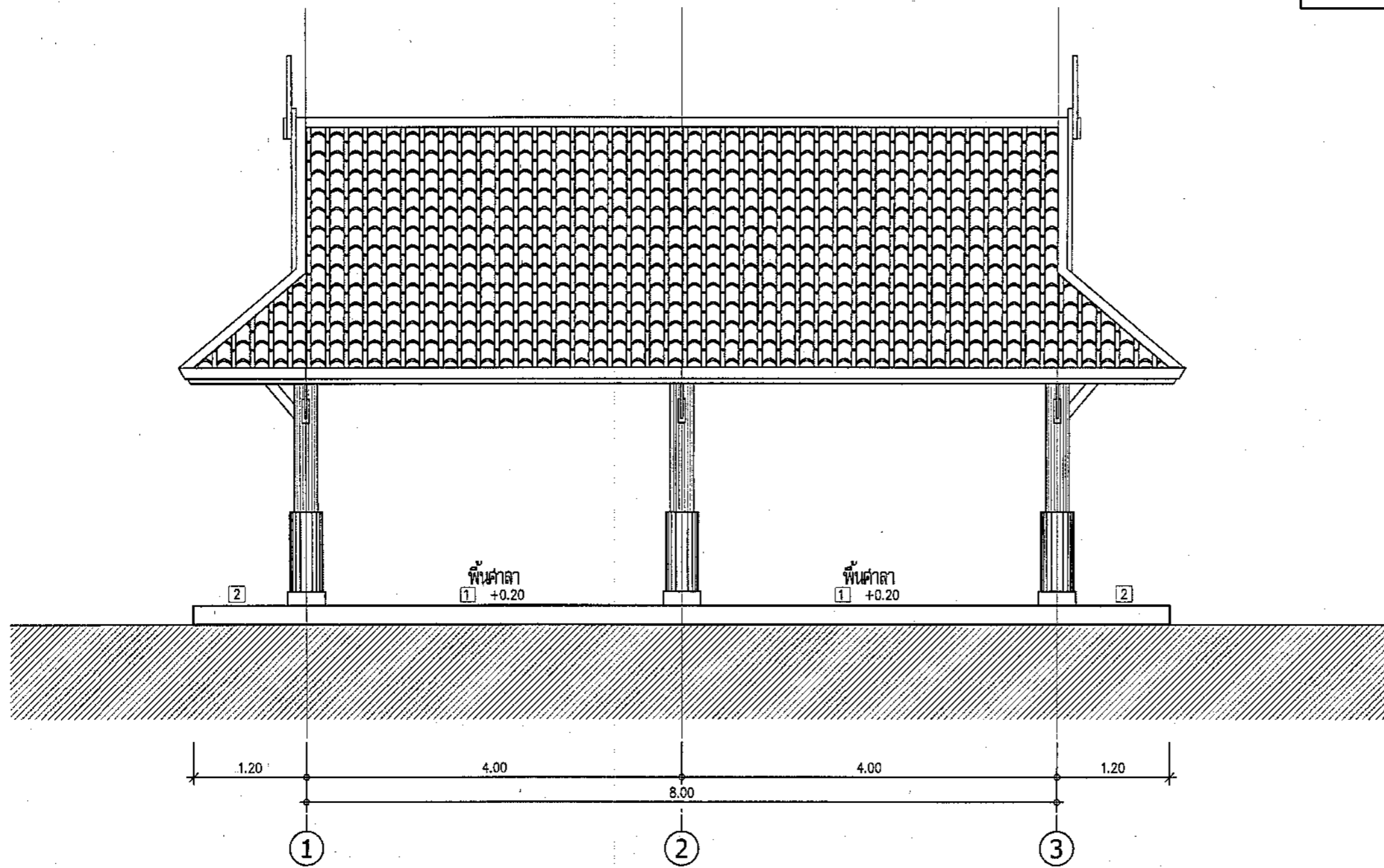

รูปด้าน 1  
มาตราส่วน 1:50

กรมทางหลวง		
เขียน อมร	คัด อมร	ทวน ธีรวัฒน์
ออกแบบ ธีรวัฒน์		ตรวจ ธีรวัฒน์
เห็นชอบ	ผู้อำนวยการสำนักสำรวจและออกแบบ	25/9/63
อนุญาต	แทนอธิบดี	17/9/63

สำนักสำรวจและออกแบบ

สำนักทางหลวงที่	รหัสควบคุม	แบบที่	แผ่นที่
-	-	A-011	011

อาคาร : ศาลา ขนาดใหญ่ 4x8 ม. (ภาคเหนือ)

รูปด้าน 2  
รูปด้าน 3

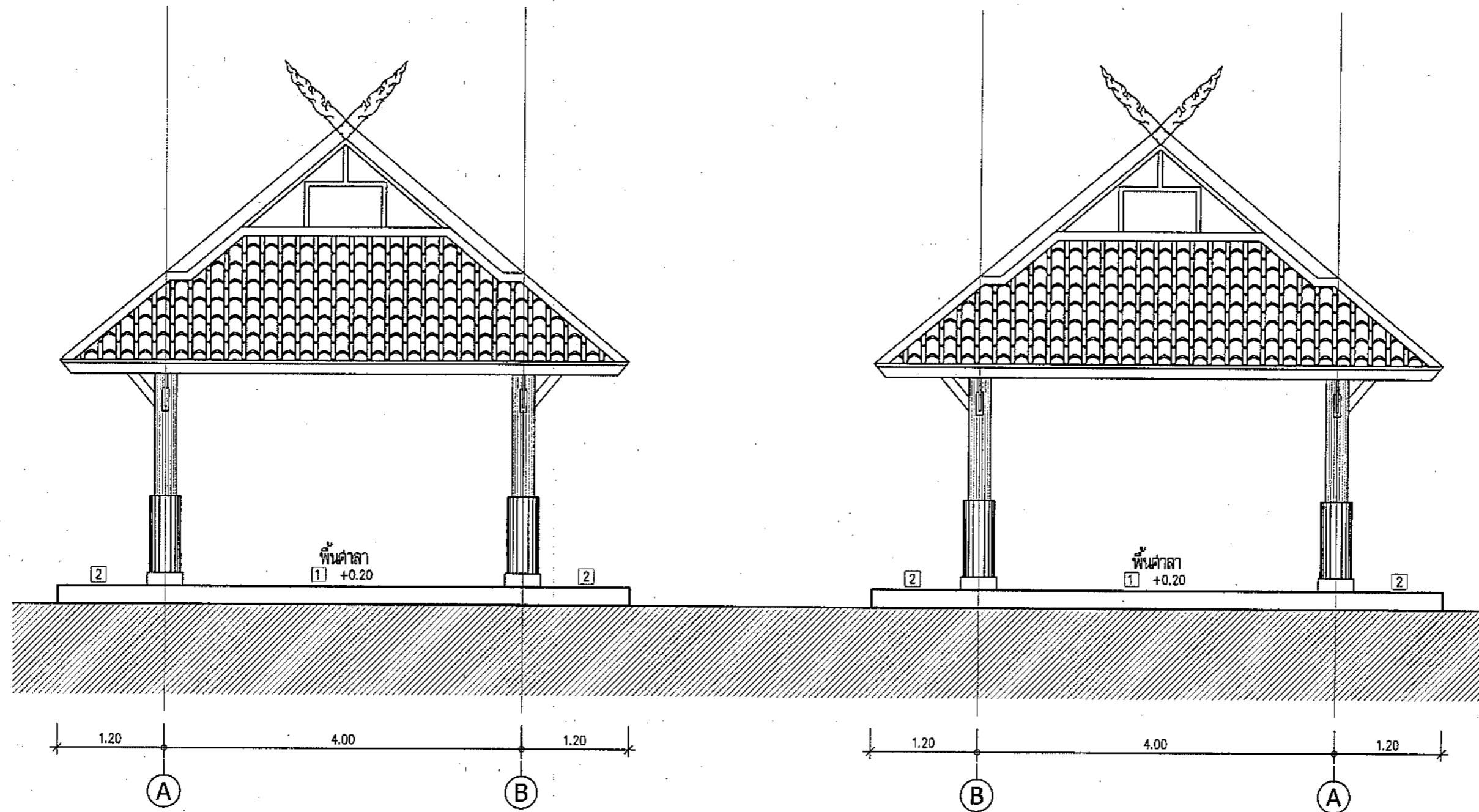

รูปด้าน 2  
มาตราส่วน 1:50

รูปด้าน 3  
มาตราส่วน 1:50

กรมทางหลวง

เขียน อมร	คิด อมร	ทวน <i>ช.อ.อ.อ.</i>
ออกแบบ <i>Mh</i>		ตรวจ <i>ช.อ.อ.อ.</i>
เห็นชอบ	<i>ช.อ.อ.อ.</i>	16, 9, 63
อนุญาต	<i>ช.อ.อ.อ.</i> แทนอธิบดี	17, 9, 63

สำนักสำรวจและออกแบบ

สำนักทางหลวงที่	รหัสควบคุม	แบบที่	แผ่นที่
-	-	A-012	012
อาคาร : ศาลา ขนาดใหญ่ 4x8 ม. (ภาคเหนือ)			
รูปด้าน 4			

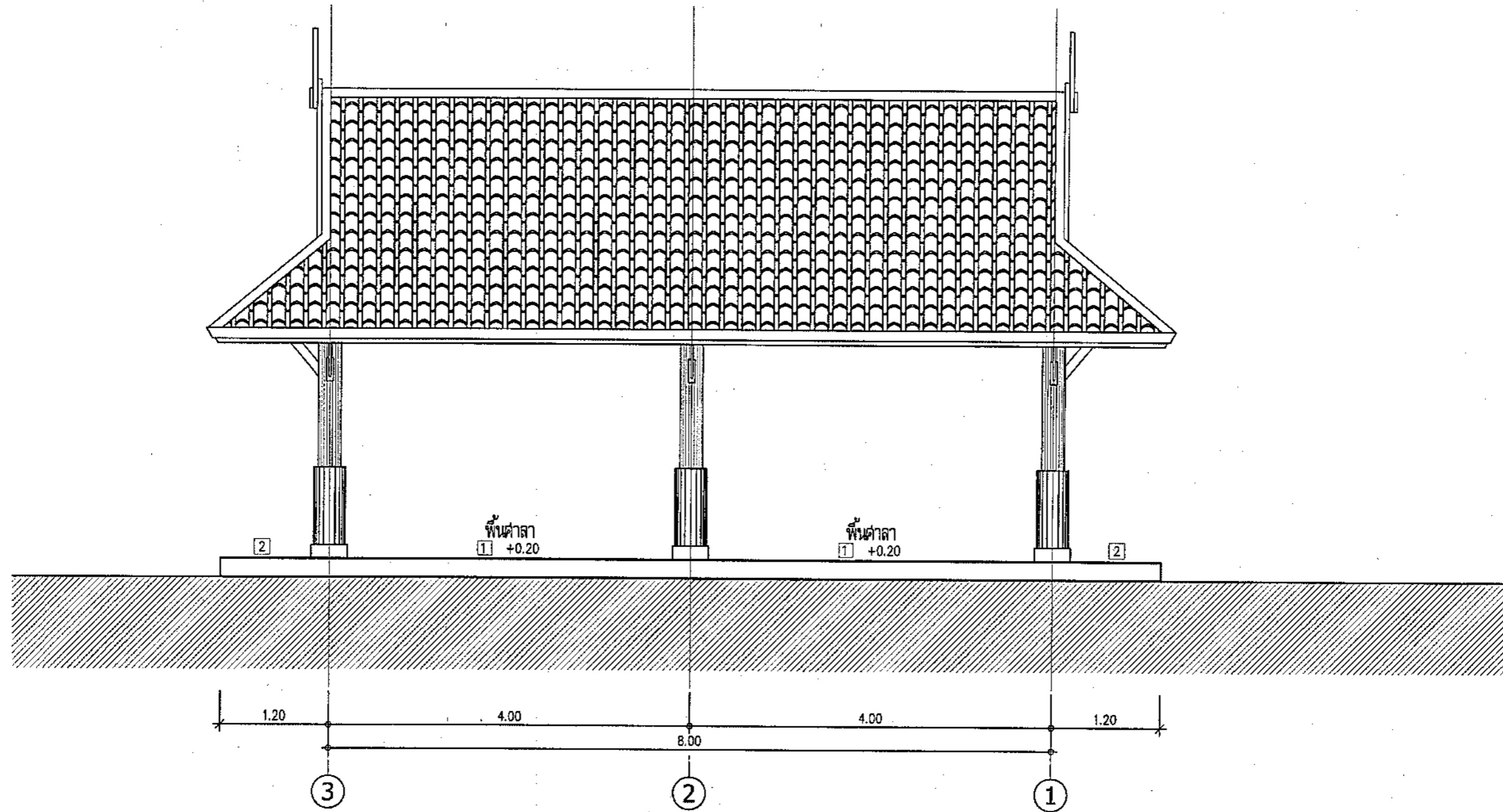

รูปด้าน 4  
มาตราส่วน 1:50

กรมทางหลวง		
เขียน อมร	คัด อมร	ทาบ <i>ช.อมร</i>
ออกแบบ <i>ช.อมร</i>		ตรวจ <i>ช.อมร</i>
เห็นชอบ	<i>ช.อมร</i>	16, 9, 63
อนุญาต	<i>ช.อมร</i>	17, 9, 63
	แทนอธิบดี	

สำนักงานสำรวจและออกแบบ

สำนักงานหลวงที่	รหัสควบคุม	แบบที่	แผนที่
-	-	A-013	013

อาคาร : ศาลา ขนาดใหญ่ 4x8 ม. (ภาคเหนือ)  
 รูปตัดขยายแนวชายคา  
 แบบขยายเสาประดับ , แบบขยายหน้าบันศาลา

วัสดุของ Metal Sheet สลอนแบน หนา 0.35 มม. ครอบคลุม  
 เส้นซอรัล บริเวณ พร้อมอุปกรณ์ติดตั้งหลังคา ตามมาตรฐานผลิตภัณฑ์

เชิงชายไม้เทียม 6"  
 ไม้ปิดเชิงชายไม้เทียม 4"

ค้ำยันเหล็กกล่อง  
 ขนาด 100x50x2.3 มม.  
 สูงจากพื้น 2.00 ม. ทาสีดำถ่าน

รูปตัดขยายแนวชายคา  
 มาตรฐาน 1:20

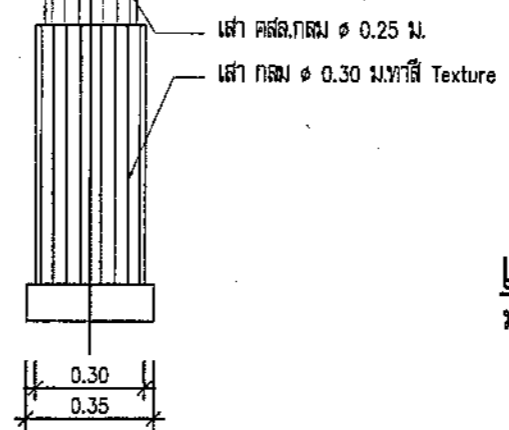
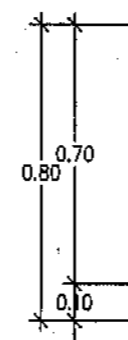
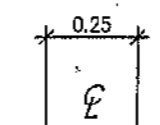
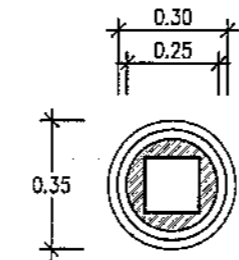

แบบขยายเสาประดับ  
 มาตรฐาน 1:10

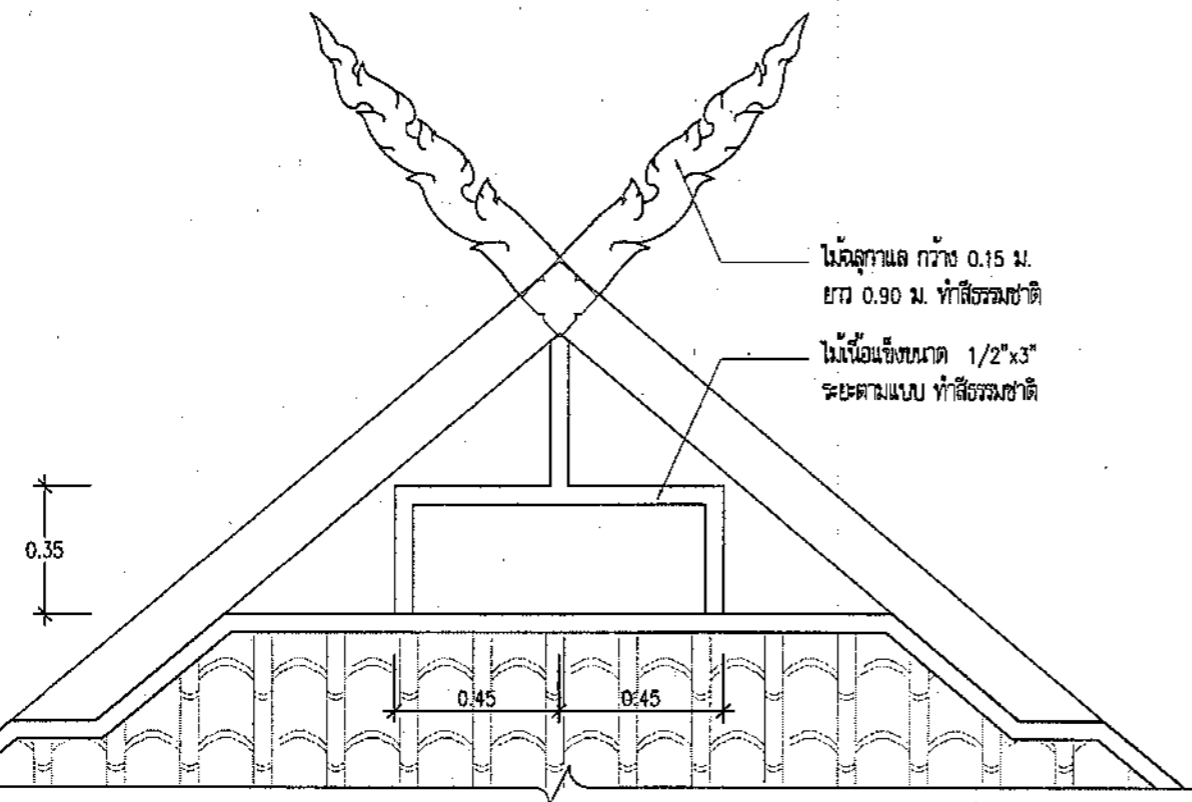

แบบขยายหน้าบันศาลา  
 มาตรฐาน 1:25

กรมทางหลวง		
เขียน อมร	คัด อมร	ทวน <i>ช.อ.อ.อ.</i>
ออกแบบ <i>ช.อ.อ.อ.</i>		ตรวจ <i>ช.อ.อ.อ.</i>
เห็นชอบ	<i>ช.อ.อ.อ.</i>	16, 9, 163
อนุญาต	<i>ช.อ.อ.อ.</i>	17, 9, 163
	แทนอธิบดี	

สำนักสำรวจและออกแบบ			
สำนักทางหลวงที่	รหัสควบคุม	แบบที่	แผนที่
-	-	S-001	014
อาคาร : ศาลา ขนาดใหญ่ 4x8 ม. (ภาคเหนือ)			
ข้อกำหนดทั่วไปทางวิศวกรรมโครงสร้าง 1			

### ข้อกำหนดทั่วไปทางวิศวกรรมโครงสร้าง 1

คอนกรีต	
ก. กำลังของคอนกรีต	
แรงอัดประลัยของคอนกรีตรูปทรงกระบอกขนาดเส้นผ่าศูนย์กลาง 15 ซม. x 30 ซม. $f_c' = 280$ กก./ซม. <sup>2</sup>	
ข. ฐานแบบหล่อคอนกรีต	
1. ความคลาดเคลื่อนที่ยอมรับได้ (ซม.)	
- ความคลาดเคลื่อนค่าความสูงตั้งในแต่ละชั้น	1.0
- ความคลาดเคลื่อนค่าระดับหรือจากความคลาดเคลื่อนที่ระบุในแบบในช่วง 10 เมตร	1.4
- ความคลาดเคลื่อนของแนวอาคารจากแนวที่กำหนดในแบบและตำแหน่งของเสา เสา และฝ้า ในช่วง 10 เมตร	2.0
- ความคลาดเคลื่อนของขนาดของหน้าตัดเสาและคาน และความหนาของผนังและผนัง ลด	0.5
เพิ่ม	1.0
- ฐานราก	
ความคลาดเคลื่อนจากขนาดในแบบ ลด	2.0
เพิ่ม	5.0
ตำแหน่งผิดหรือระยะผิด	5.0
ความคลาดเคลื่อนในความหนา ลด	5.0
เพิ่ม	10.0
ความคลาดเคลื่อนของชั้นพื้น ลด	0.25
เพิ่ม	0.5
2. การถอดแบบหล่อ	
- การถอดแบบหล่อและหรือรับหลังจากเทคอนกรีตแล้ว จะต้องชั่งหรือรับไว้ที่พื้นเป็นเวลาไม่น้อยกว่าที่กำหนดไว้ข้างล่างนี้	
ในกรณีที่ใช้ปูนซีเมนต์ชนิดกำลังสูงเร็ว อาจลดระยะเวลาได้ตามความเห็นของวิศวกร	
แบบตีพื้นและคาน	14 วัน
แต่เพียงอย่างเดียว	28 วัน
ผนัง เสา ข้างคาน และส่วนอื่นๆ	2 วัน
อย่างไรก็ดี วิศวกรอาจสั่งให้ระยะเวลาการถอดแบบออกให้อีกได้ หากเห็นเป็นการสมควร ตามรายการส่วนข้างล่าง	
ส่วนใดของงานที่เกิดขึ้น เนื่องจากถอดแบบเร็วกว่าที่กำหนดไว้ข้างต้น จะต้องชั่งรับไว้ และสร้างชั้นใหม่แทนทั้งหมด	
ค. คอนกรีตที่ผสมเสร็จ	
ระบุผสมมาจกระยะที่วัดจากผิวคอนกรีตถึงผิวนอกสุดของเหล็กปลอกเดี่ยว เหล็กปลอกเกลียวหรือเหล็กลวดในกรณีที่มีเหล็กดัดแล้ว ให้วัดถึงผิวนอกของเหล็กเสริมที่อยู่นอกสุด	
ระบุผสมสำเร็จสำหรับเหล็กเสริมให้เป็นไปตามข้อกำหนดดังนี้	
1. คอนกรีตที่หล่อติดกับดิน และมีคอนกรีตเสริมเหล็กกับดินตลอดเวลา	7.5
2. คอนกรีตที่เสริมเหล็กกับดินหรือถูกแดดฝน	
ด. คอนกรีตที่ผสมเสร็จเสริม (ต่อ)	
- สำหรับเหล็กเสริมขนาดเส้นผ่าศูนย์กลางใหญ่กว่า 16 มม.	5.0
- สำหรับเหล็กเสริมขนาดเส้นผ่าศูนย์กลาง 16 มม. และเล็กกว่า	4.0
3. คอนกรีตที่ไม่เสริมเหล็กกับดินหรือไม่ถูกแดดฝน	
ในผนัง เสา และคาน	
- สำหรับเหล็กเสริมขนาดเส้นผ่าศูนย์กลางตั้งแต่ 44 มม. ขึ้นไป	4.0
- สำหรับเหล็กเสริมขนาดเส้นผ่าศูนย์กลาง 36 มม. และเล็กกว่า	2.0
ในคาน	
เหล็กเสริมเอก หรือเหล็กงัด	3.0
ในเสา	
- เหล็กปลอกเดี่ยวหรือเหล็กปลอกเกลียว	3.5

เหล็กเสริม	
ก. วิธีลัด	
1. เหล็กเสริมพรรณ	ตาม ม.อ.ก. 16-2517 $F_y = 2,500$ กก./ซม. <sup>2</sup>
2. สดเชื่อม	E60xx $F_u = 4,200$ กก./ซม. <sup>2</sup>
3. สลักเกลียว	A325
ข. การต่อและการประกอบในสนาม	
1. ให้อุปกรณ์ที่ระบุในแบบขยาย และคำแนะนำในการยกติดตั้งโดยเครื่อเครื่อ	
2. ความผิดพลาดที่ยอมรับได้ ให้อุปกรณ์มาตรฐานสากล	
3. ห้ามใช้วิธีตัดด้วยแก๊สเป็นอันตราย นอกจากจะได้รับอนุมัติจากวิศวกร	
ค. การเชื่อม	
1. ให้อุปกรณ์มาตรฐาน AWS สำหรับการเชื่อมในงานก่อสร้างอาคาร	
2. วิศวกรที่ทำการเชื่อมจะต้องอยู่ตลอดเวลาที่ทำการเชื่อม ตรวจสอบแรงดันไฟฟ้าและกระแสไฟฟ้า และผู้ปฏิบัติงานต้องสวมหน้ากากป้องกันแสงไฟ	
3. ให้อุปกรณ์เชื่อมที่เชื่อถือได้ เพื่อหลีกเลี่ยงการบิดเบี้ยวและรอยร้าวในระหว่างกระบวนการเชื่อม	
หากสามารถปฏิบัติงานได้ ให้อุปกรณ์เชื่อมในตำแหน่งตาม	
4. ในการเชื่อมแบบชน จะต้องเชื่อมในลักษณะที่ให้เกิดการซึมเข้า (PENETRATION) โดยสมบูรณ์	
โดยมีวิศวกรประจำการอยู่ ในกรณีนี้ใช้วิธีผสม ตามข้อบอหรือที่แนะนำเหล็กที่เชื่อมได้	
5. ในการเชื่อมแบบทับ จะต้องวางชั้นผิวให้ชิดกันมากที่สุดที่ทำได้ และไม่กระทบผิวเดิม จะต้องวางกันไม่เกิน 6 มม.	
ง. งานสลักเกลียว	
1. การตอกสลักเกลียว จะต้องทำด้วยความประณีต โดยไม่ทำให้เกลียวเสียหาย	
2. ต้องแน่ใจว่าผิวรอยต่อเรียบ และมีร่องรับจะต้องสัมพันธ์กับตำแหน่งการขันเกลียว	
3. เมื่อขันสลักเกลียวแน่นแล้ว ให้อุปกรณ์ขันเกลียวเพื่อไม่ให้ขันสลักเกลียวคลายตัว	

กรมทางหลวง		
เขียน อมร	คิด อมร	ทาน
ออกแบบ <i>อมร</i>		ตรวจ <i>อมร</i>
เห็นชอบ	<i>อมร</i>	21, 9, 63
อนุญาต	<i>อมร</i>	17, 9, 63
	แทนอธิบดี	

## ข้อกำหนดทั่วไปทางวิศวกรรมโครงสร้าง 2

### สำนักสำรวจและออกแบบ

สำนักทางหลวงที่	รหัสควบคุม	แบบที่	แผ่นที่
-	-	S-002	015

อาคาร : ศาลา ขนาดใหญ่ 4x8 ม. (ภาคเหนือ)  
ข้อกำหนดทั่วไปทางวิศวกรรมโครงสร้าง 2

#### เหล็กเสริมคอนกรีต

##### ก. กำลังของเหล็กเสริม

กำลังคดงของเหล็กเส้นกลม (SR24)  $f_y = 2,400 \text{ กก./ซม.}^2$

กำลังคดงของเหล็กข้ออ้อย (SD40)  $f_y = 4,000 \text{ กก./ซม.}^2$

##### ข. ขอบของเหล็กเสริม

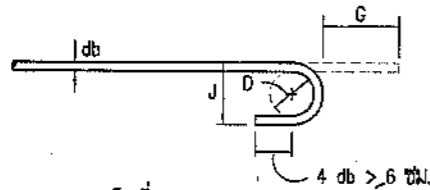

ของ 180° หรือครึ่งวงกลม

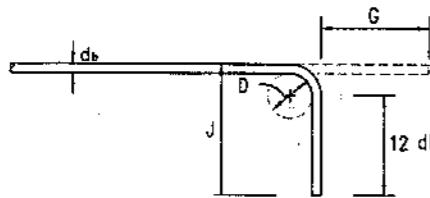

ของ 90° หรือมุมฉาก

##### ของที่ปลาย

ขนาดเส้นผ่าศูนย์กลางที่เล็กที่สุดของการยึด

$D = 6 \text{ db}$  สำหรับเหล็กเส้นขนาด 6 มม. ถึง 25 มม.

ขนาดของเหล็กเส้น	D (ซม.)	ของ 180°		ของ 90°	
		G(ซม.)	J(ซม.)	G(ซม.)	J(ซม.)
RB9	5.5	11	7.3	12	15
DB10	6.0	12	8.0	13	16
DB12	7.5	13	9.9	16	20
DB16	10.0	16	13.2	21	26
DB20	12.0	19	16.0	28	32
DB25	15.0	24	20.0	32	40

##### ของสำหรับเหล็กเสียดังและเหล็กลอกเดี่ยว

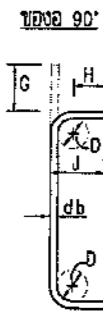

$D = 4 \text{ db}$  สำหรับ RB6-DB16

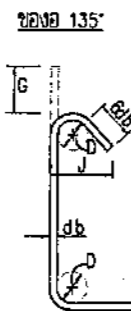

$H = 6 \text{ db}$  สำหรับ RB6-DB16  
 $H = 12 \text{ db}$  สำหรับ DB20 และ DB25

ขนาดของเหล็กเส้น	D (ซม.)	ของ 90°		ของ 135°	
		G(ซม.)	J(ซม.)	G(ซม.)	J(ซม.)
RB6	2.5	4	6	5	4.5
RB9	3.5	6	8	7	6.5
DB10	4.0	7	9	8	7.5
DB12	5.0	8	11	10	9.0
DB16	6.5	10	15	13	12.0
DB20	12.0	28	32.0	18	17.0
DB25	15.0	32	40.0	23	21.0

#### ค. ความยาวขึงและระยะห่างของเหล็กเสริม (ซม.)

เหล็กเส้น	ความยาวขึง				ความยาวระยะห่าง			
	เหล็กเสริมรับแรงดึง	เหล็กเสริมรับแรงอัด	เหล็กเส้นของข้อ	เหล็กเสริมรับแรงอัด	เหล็กเสริมรับแรงดึง	เหล็กเสริมรับแรงอัด	เหล็กเสริมรับแรงดึงในเสา	เหล็กเสริมรับแรงอัดในเสา
DB10	30	40	20	20	40	30	40	30
DB12	35	50	25	25	50	35	50	35
DB16	50	65	30	30	65	50	65	50
DB20	60	80	40	40	80	60	80	80
DB25	100	130	50	50	130	75	130	75

#### หมายเหตุ

- วัสดุต่าง ๆ ที่แสดงในแบบโครงสร้างให้เป็นมาตรฐาน นอกจากในแบบระบุเป็นอย่างอื่น
- รายการที่ได้ไม่ได้กำหนดไว้ในแบบ หรือกำหนดไว้ไม่ชัดเจนหรือแสดงไว้ขัดแย้งกัน หรือมีปัญหาในการก่อสร้าง ให้ดำเนินการตามดุลพินิจของสำนักสำรวจและออกแบบ

#### กรมทางหลวง

เขียน อมร	คิด อมร	ทาน
ออกแบบ <i>[Signature]</i>	ตรวจ <i>[Signature]</i>	ตรวจ <i>[Signature]</i>
เห็นชอบ	<i>[Signature]</i>	16, 9, 62
อนุญาต	<i>[Signature]</i>	17, 9, 63
	แทนอธิบดี	

### ข้อกำหนดทั่วไปทางวิศวกรรมโครงสร้าง 3

สำนักสำรวจและออกแบบ			
สำนักงานหลวงที่	รหัสควบคุม	แบบที่	แผ่นที่
-	-	S-003	016
อาคาร : ศาลา ขนาดใหญ่ 4x8 ม. (ภาคเหนือ)			
ข้อกำหนดทั่วไปทางวิศวกรรมโครงสร้าง 3			

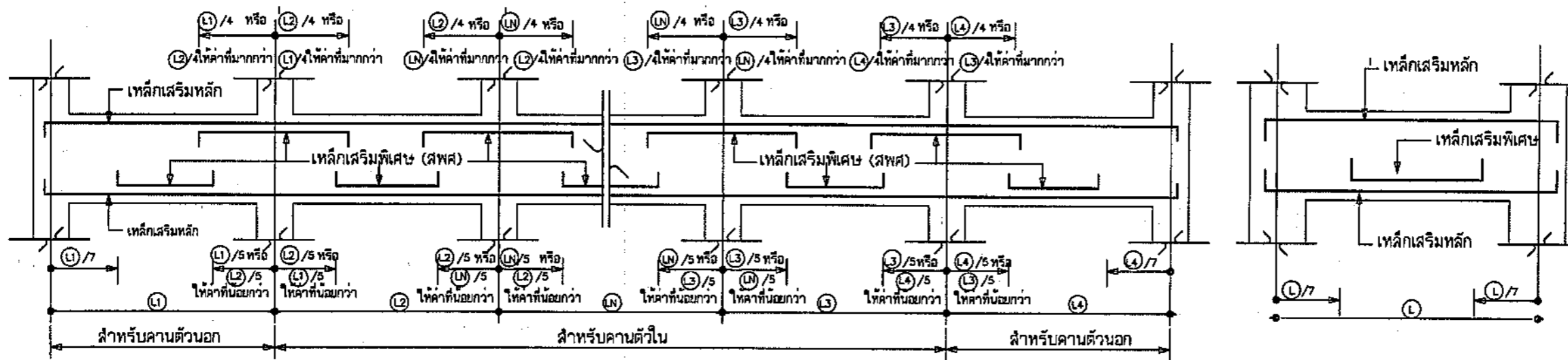

### มาตรฐานการเสริมเหล็กคานทั่วไป

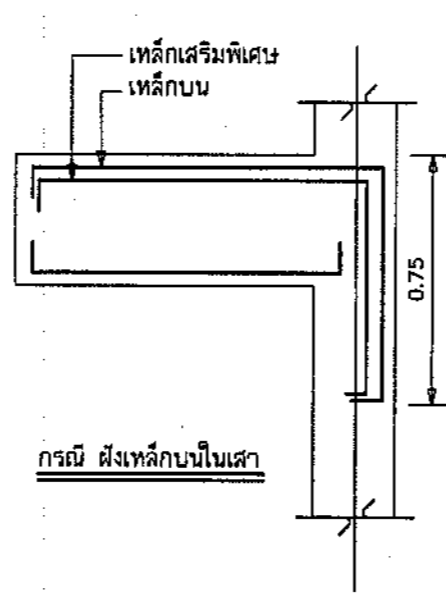
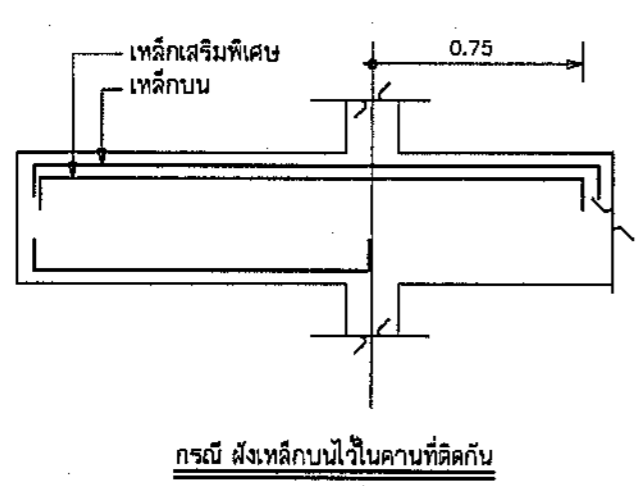

### มาตรฐานการเสริมเหล็กคานยื่น

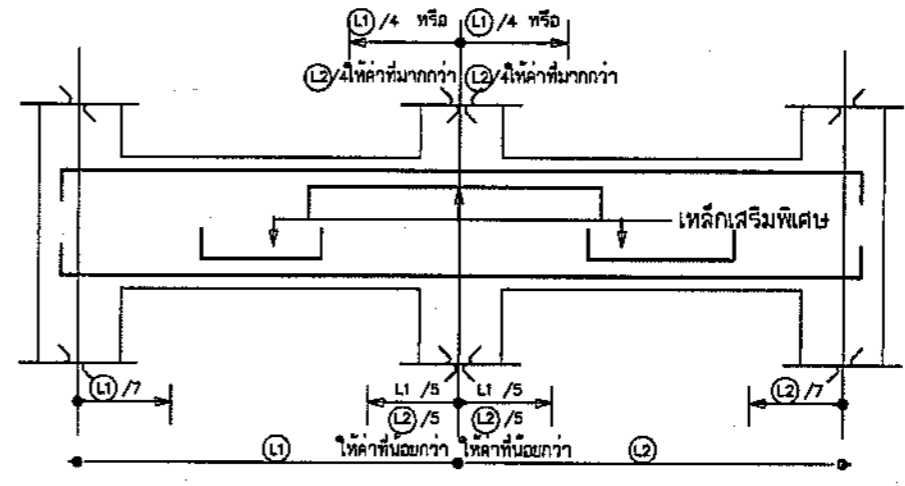

กรมทางหลวง		
เขียน อมร	คิด อมร	ทาน
ออกแบบ <i>[Signature]</i>		ตรวจสอบ <i>[Signature]</i>
เห็นชอบ	<i>[Signature]</i>	21/9/63
อนุญาต	<i>[Signature]</i>	17/9/63
	แทนอธิบดี	

สำนักสำรวจและออกแบบ

สำนักทางหลวงที่	รหัสควบคุม	แบบที่	แผนที่
-	-	S-004	017

อาคาร : ศาลา ขนาดใหญ่ 4x8 ม. (ภาคเหนือ)  
 แปลนฐานราก,เสา,ตอม่อ

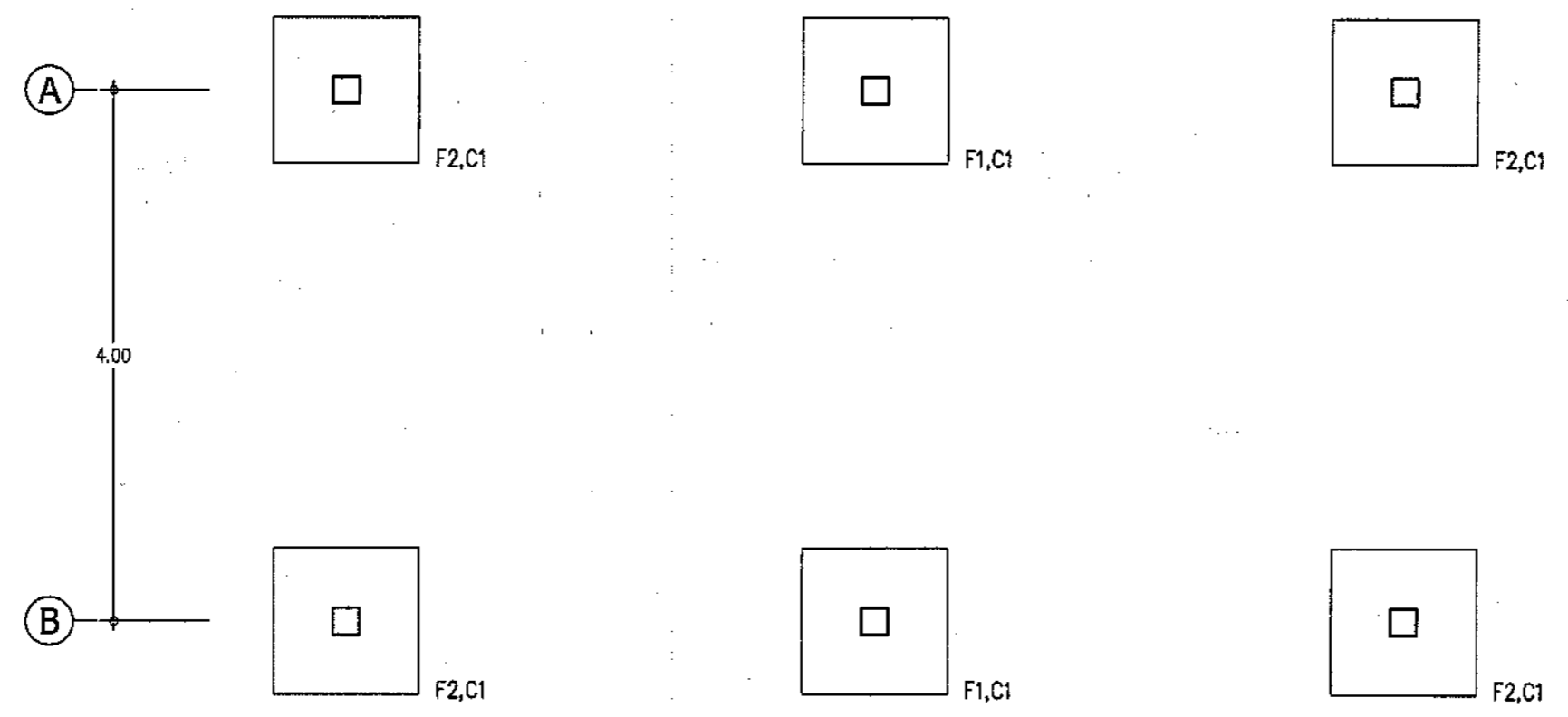
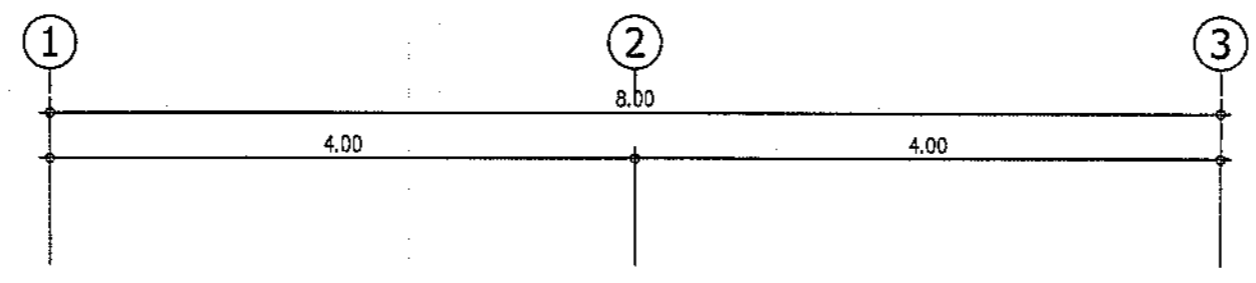

แปลนฐานราก,เสา,ตอม่อ  
 มาตรฐาน 1:50

กรมทางหลวง		
เขียน อมร	คิด อมร	ทวน
ออกแบบ <i>[Signature]</i>	ตรวจ <i>[Signature]</i>	
เห็นชอบ	<i>[Signature]</i> ผู้อำนวยการสำนักสำรวจและออกแบบ	15/9/62
อนุญาต	<i>[Signature]</i> แทนอธิบดี	17/9/63

สำนักสำรวจและออกแบบ

สำนักงานหลวงที่	รหัสควบคุม	แบบที่	แผ่นที่
-	-	S-005	018

อาคาร : ศาลา ขนาดใหญ่ 4x8 ม. (ภาคเหนือ)  
 แปลงงานคอกดิน, พื้น

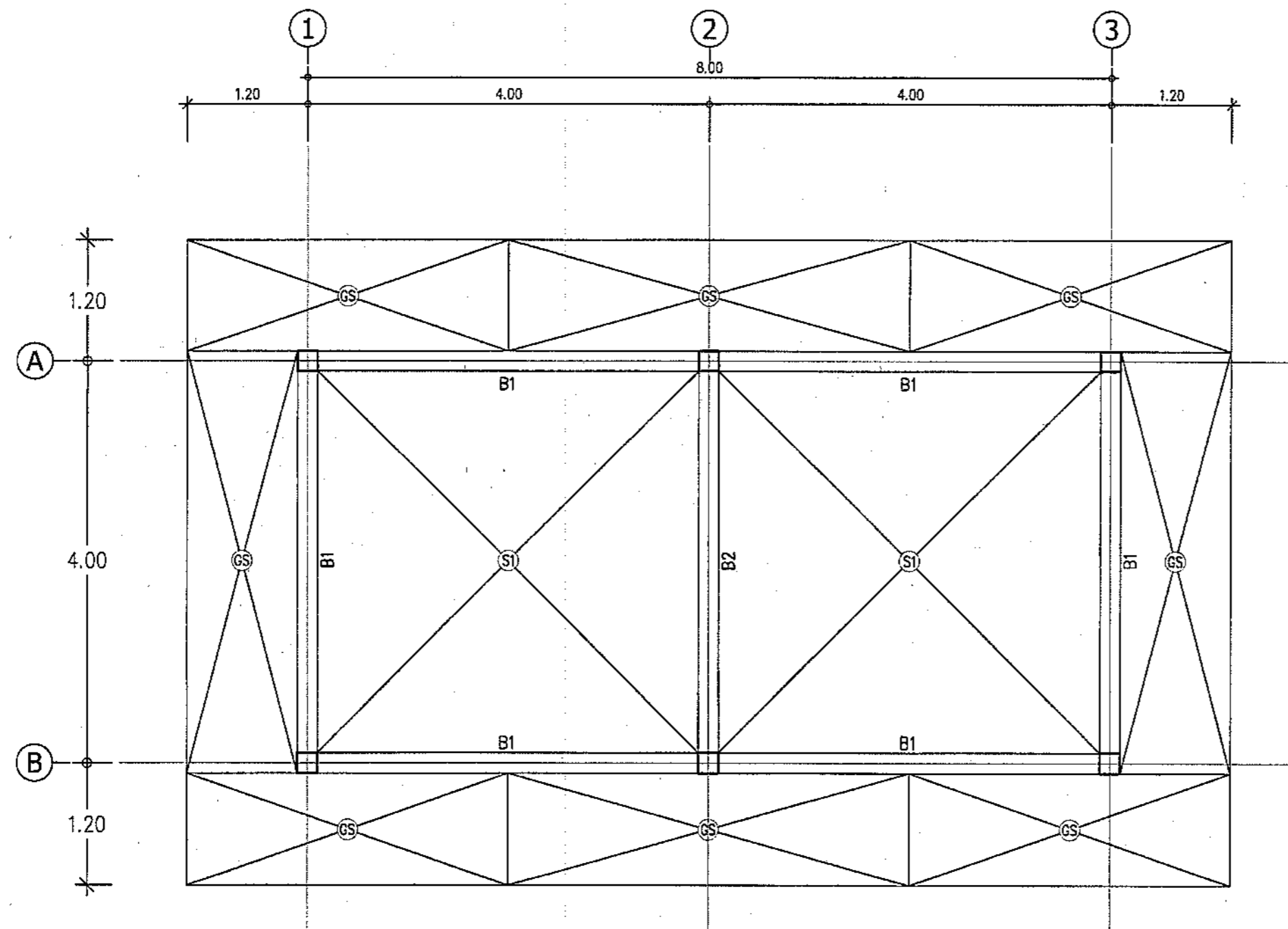

แปลงงานคอกดิน, พื้น  
 มาตรฐาน 1:50

กรมทางหลวง		
เขียน อมร	คัด อมร	ทาน
ออกแบบ <i>[Signature]</i>		ตรวจ <i>[Signature]</i>
เห็นชอบ	<i>[Signature]</i>	16, 9, 63
อนุญาต	<i>[Signature]</i>	17, 9, 63
	แทนอธิบดี	

สำนักสำรวจและออกแบบ

สำนักทางหลวงที่	รหัสควบคุม	แบบที่	แผ่นที่
-	-	S-006	019

อาคาร : ศาลา ขนาดใหญ่ 4x8 ม. (ภาคเหนือ)  
 แปลนคานอะเส

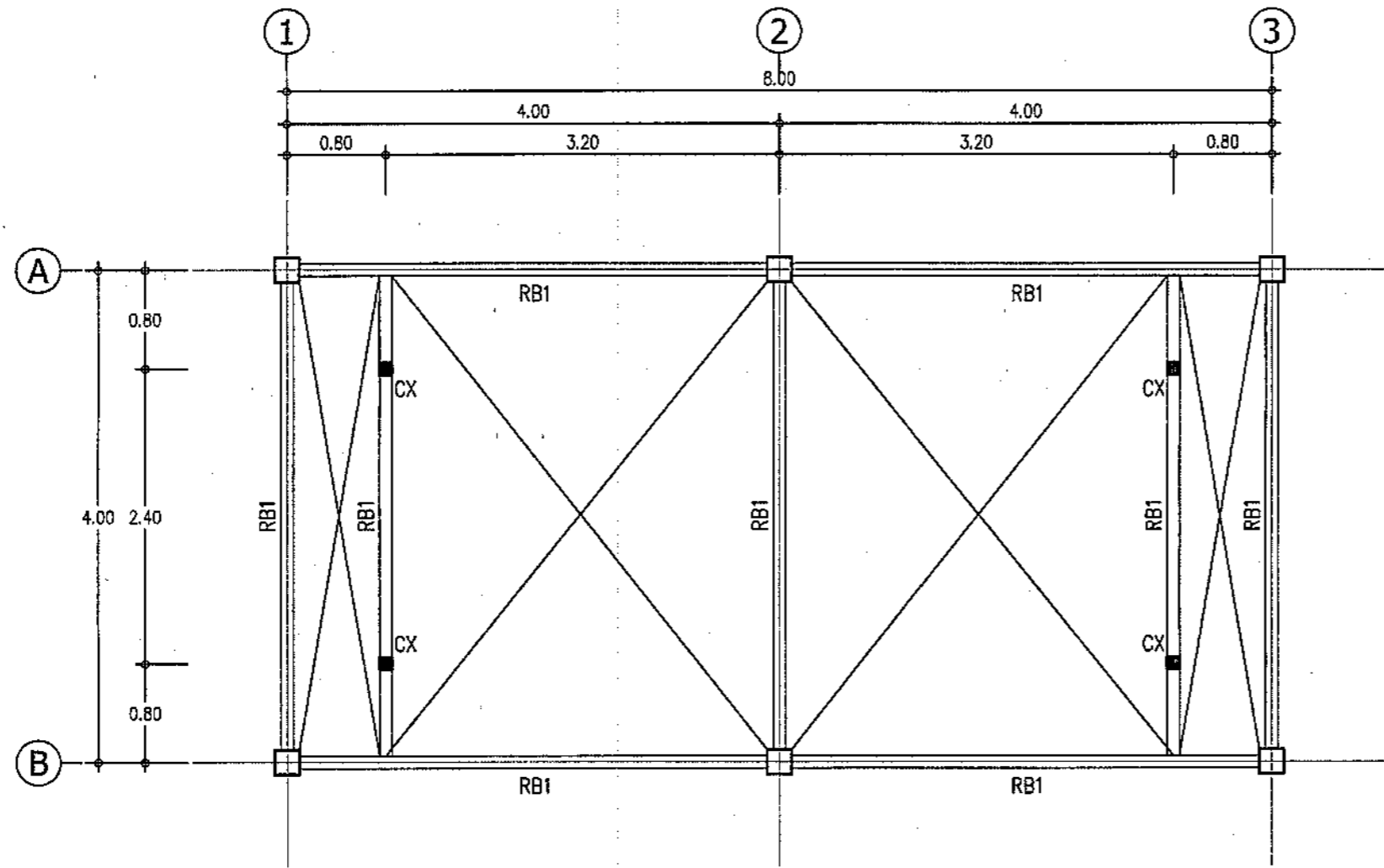

รายละเอียด

RB3 - เหล็ก 2C-125x50x20x2.3 mm.

CX - เหล็ก 2C-125x50x20x2.3 mm.

แปลนคานอะเส

มาตราส่วน 1:50

กรมทางหลวง

เขียน อมร	คิด อมร	ทวน
ออกแบบ <i>[Signature]</i>		ตรวจ <i>[Signature]</i>
เห็นชอบ	<i>[Signature]</i>	16/9/63
อนุญาต	<i>[Signature]</i>	17/9/63
	แทนอธิบดี	

สำนักสำรวจและออกแบบ

สำนักทางหลวงที่	รหัสควบคุม	แบบที่	แผ่นที่
-	-	S-007	020

อาคาร : ศาลา ขนาดใหญ่ 4x8 ม. (ภาคเหนือ)  
 แปลนโครงสร้างหลังคา

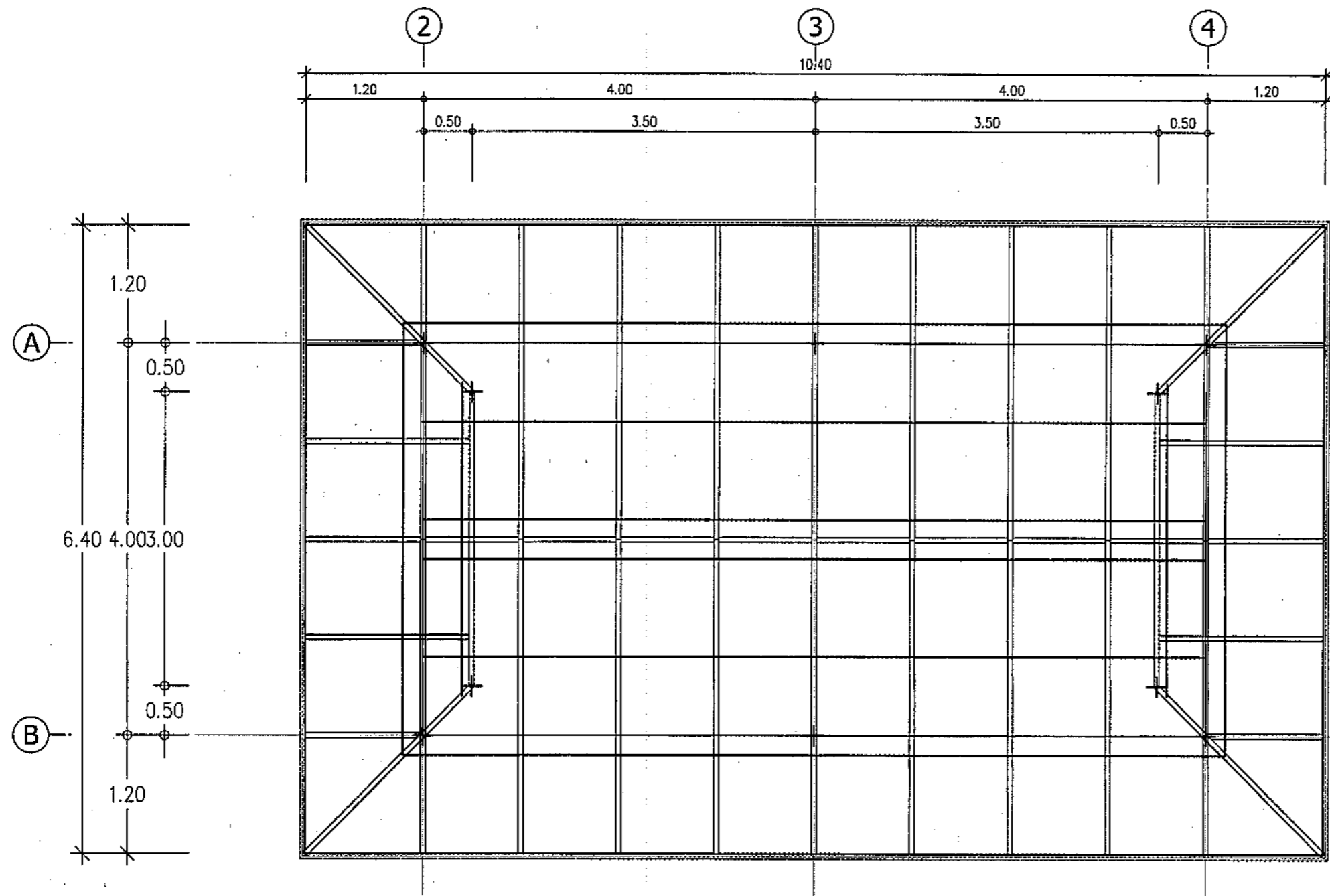

รายละเอียด  
 RB1 - เหล็ก 2C-125x50x20x2.3 mm.  
 CX - เหล็ก 2C-125x50x20x2.3 mm.

รายละเอียด  
 จันทันเหล็ก C-100x50x20x2.3 mm. @ 1.00 m.  
 ตะเข็บเหล็ก 2C-100x50x20x2.3 mm.  
 ออกไก่เหล็ก 2C-125x50x20x2.3 mm.  
 แปเหล็ก C-75x45x15x2.3 mm. @ 0.75 m.

วัสดุผนัง  
 Metal Sheet สอนสเปน ทนไฟ 0.35 มม. สีบริคออกเรนจ์  
 กระจกหนา 5 มม. พร้อมอุปกรณ์ติดตั้งหลังคา ตามมาตรฐานผู้ผลิต  
 เชิงชายสักรั้ว 6" / ไม้ปิดเชิงชายสักรั้ว 4"

แปลนโครงสร้างหลังคา  
 มาตรฐาน 1:50

กรมทางหลวง		
เขียน อมร	คิด อมร	ทวน
ออกแบบ <i>[Signature]</i>		ตรวจ <i>[Signature]</i>
เห็นชอบ	<i>[Signature]</i>	16/9/63
อนุญาต	<i>[Signature]</i>	17/9/63
	แทนอธิบดี	

สำนักสำรวจและออกแบบ

สำนักทางหลวงที่	รหัสควบคุม	แบบที่	แผ่นที่
-	-	S-008	021

อาคาร : ศาลา ขนาดใหญ่ 4x8 ม. (ภาคเหนือ)  
แบบขยายฐานราก

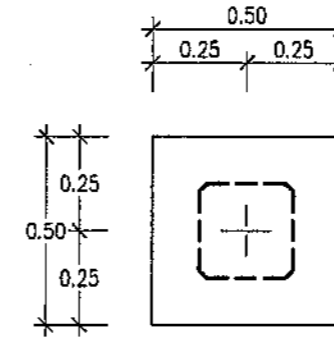
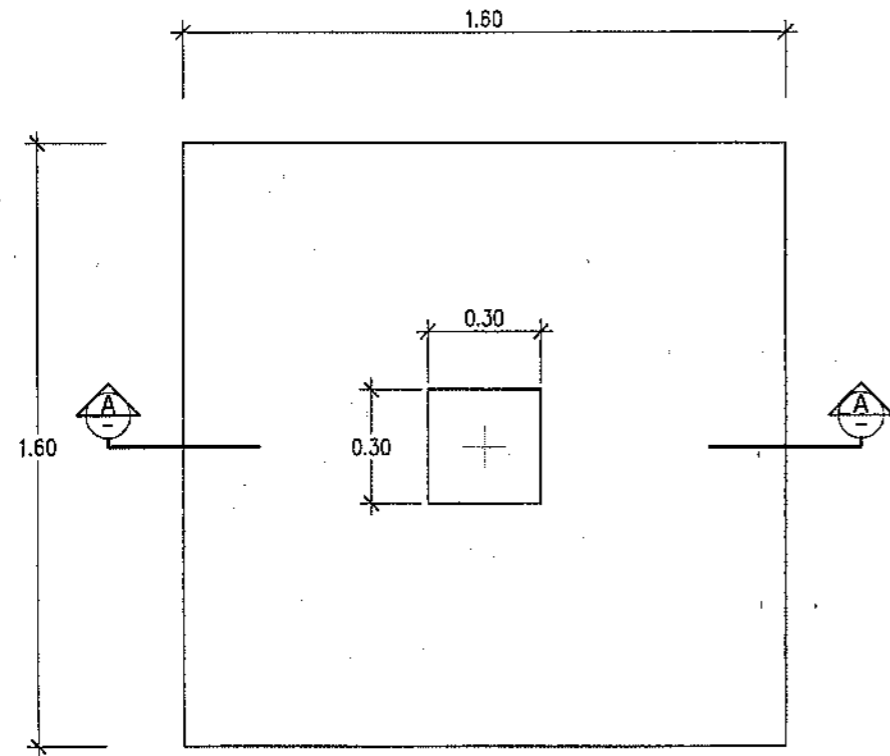

แปลนขยาย F1  
มาตราส่วน 1:20

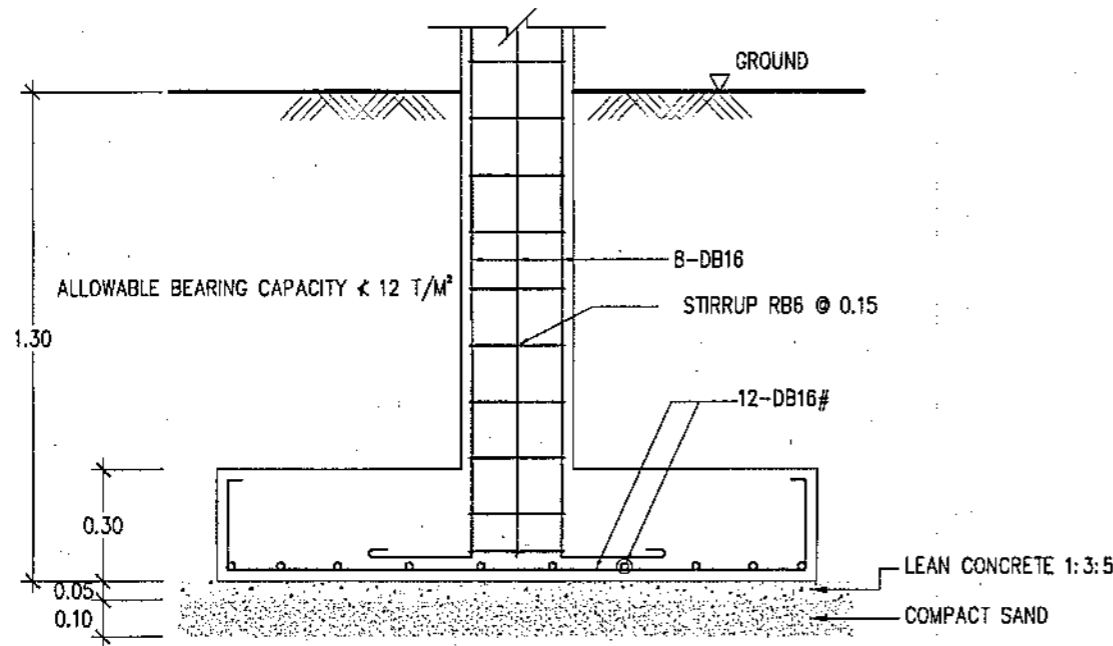

รูปตัด F1  
มาตราส่วน 1:20

แปลนขยาย F1  
มาตราส่วน 1:20

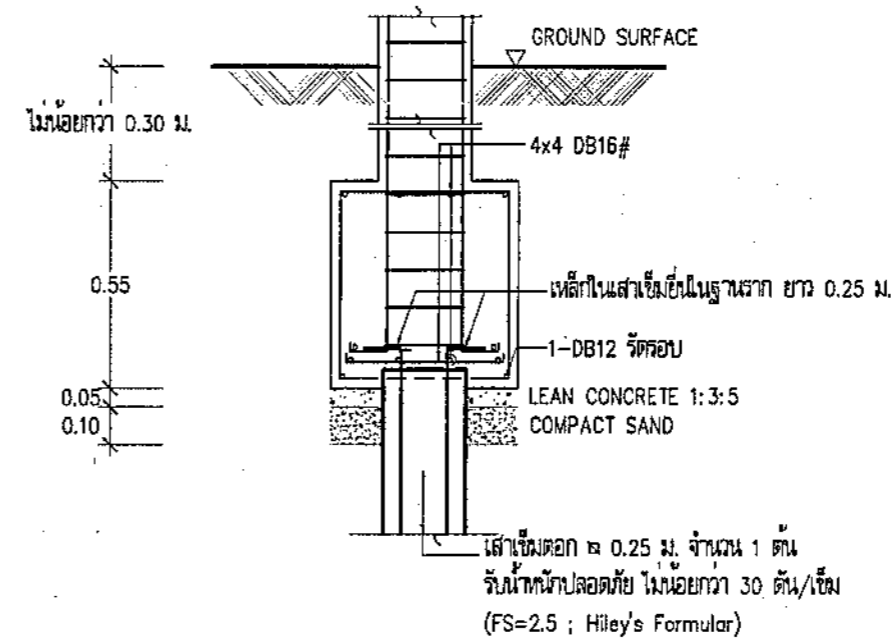

รูปตัด F1  
มาตราส่วน 1:20

แบบขยายฐานราก  
มาตราส่วน 1:20

กรมทางหลวง

เขียน อมร	คิด อมร	ทวน
ออกแบบ	ตรวจ	
เห็นชอบ	ผู้อำนวยการสำนักสำรวจและออกแบบ	16/9/63
อนุญาต	แทนอธิบดี	17/9/63

สำนักสำรวจและออกแบบ

สำนักทางหลวงที่	รหัสควบคุม	แบบที่	แผ่นที่
-	-	S-009	022

อาคาร : ศาลา ขนาดใหญ่ 4x8 ม. (ภาคเหนือ)  
แบบขยายโครงสร้าง

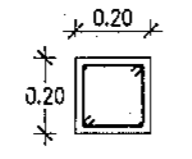
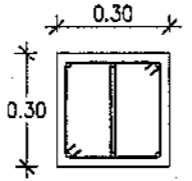
SCALE	1:20	C-1
FLOOR 1 - ROOF		4-DB 16 mm. ST-#9 @ 0.15 m.
FOOTING - FLOOR 1		6-DB 16 mm. ST-#9 @ 0.15 m.

แบบขยายเสา C1

มาตราส่วน 1:20

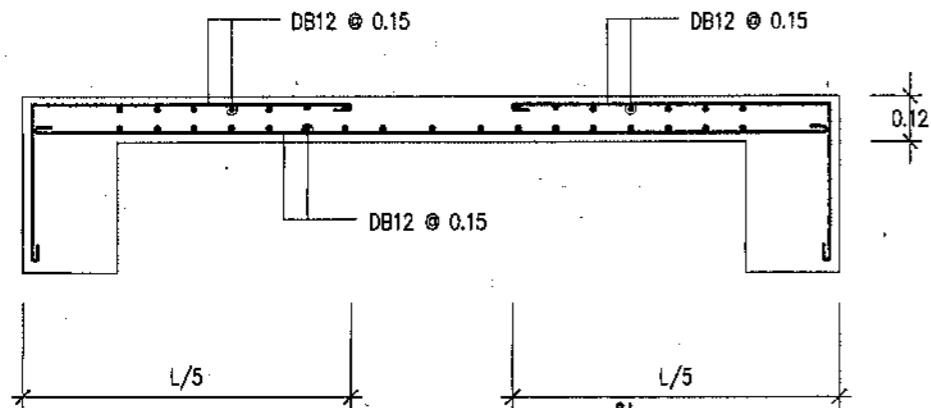

แบบขยายพื้น S

มาตราส่วน 1:20

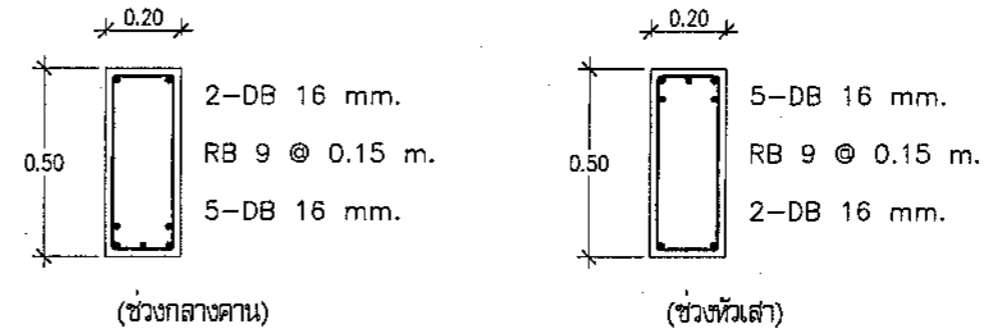

B1

แบบขยายคาน B1

มาตราส่วน 1:20

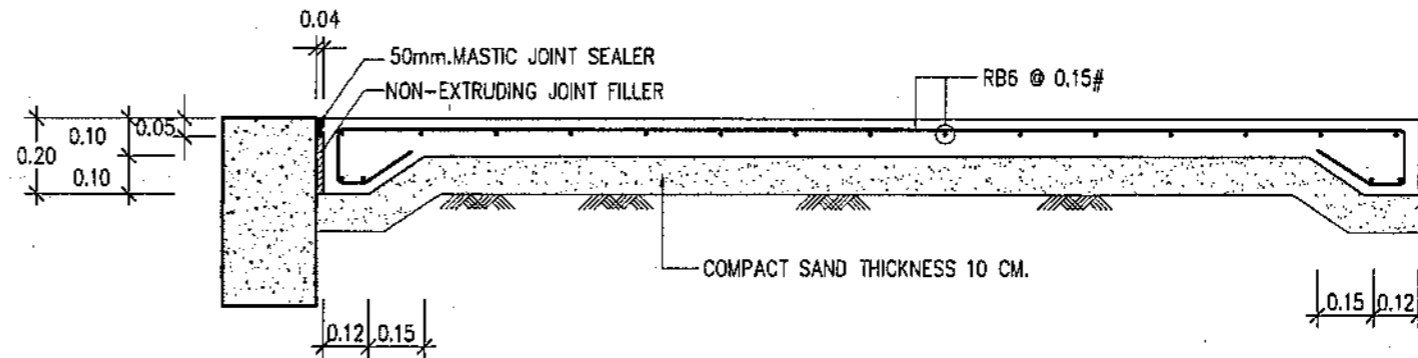

แบบขยายพื้น GS

มาตราส่วน 1:20

กรมทางหลวง

เขียน อมร	คิด อมร	ทาน
ออกแบบ		ตรวจ
เห็นชอบ		18/9/63
อนุญาต		17/9/63
	แทนอธิบดี	



งานออกแบบป้ายจุดพักรถบรรทุก  
กรมทางหลวง

กรมทางหลวง

สำนักบริหารบำรุงทาง



# 1. ป้าย Tower Sign

# ป้าย Tower Sign ( 8 เมตร และ 6 เมตร )

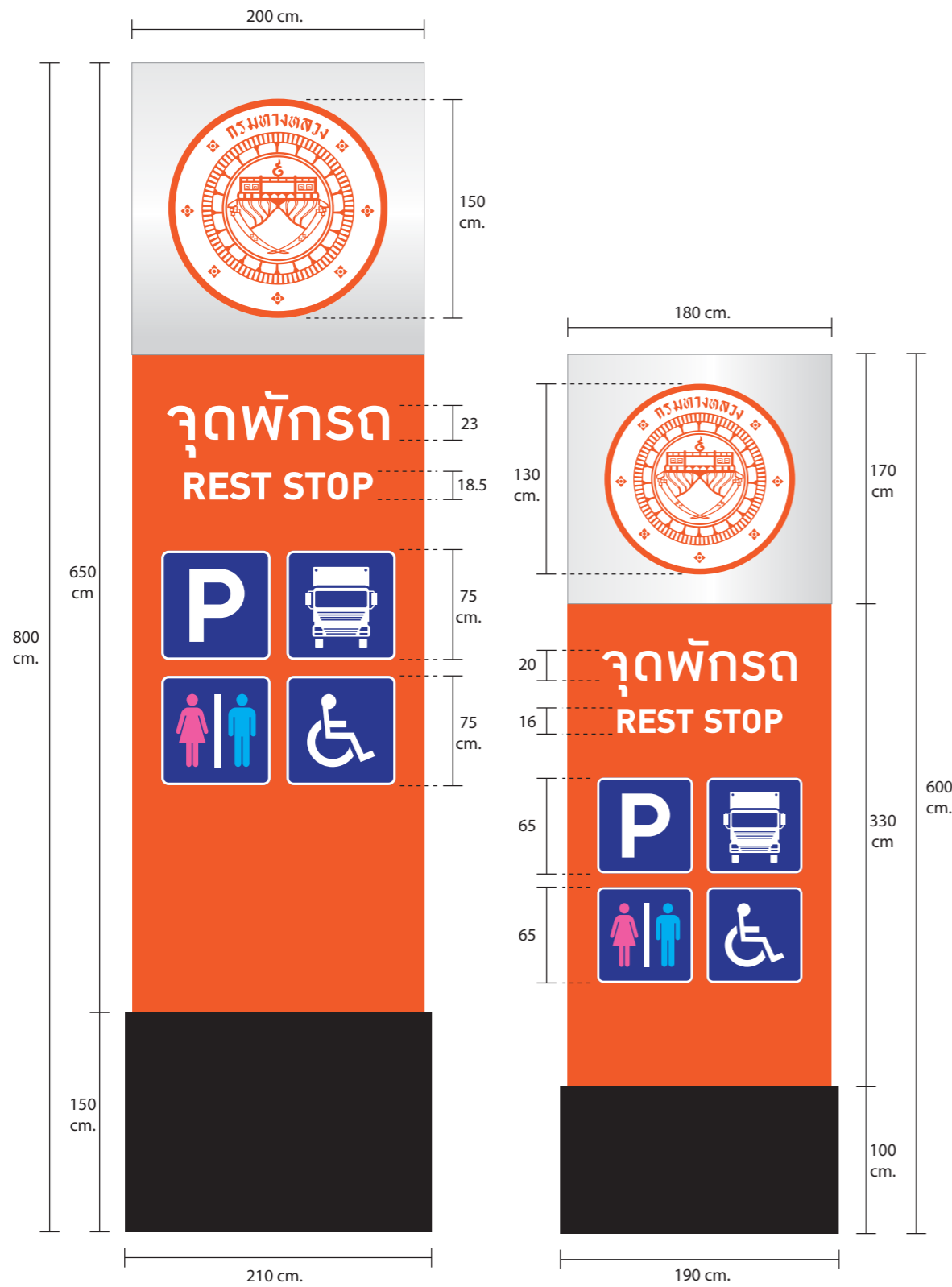

แบบที่ 1

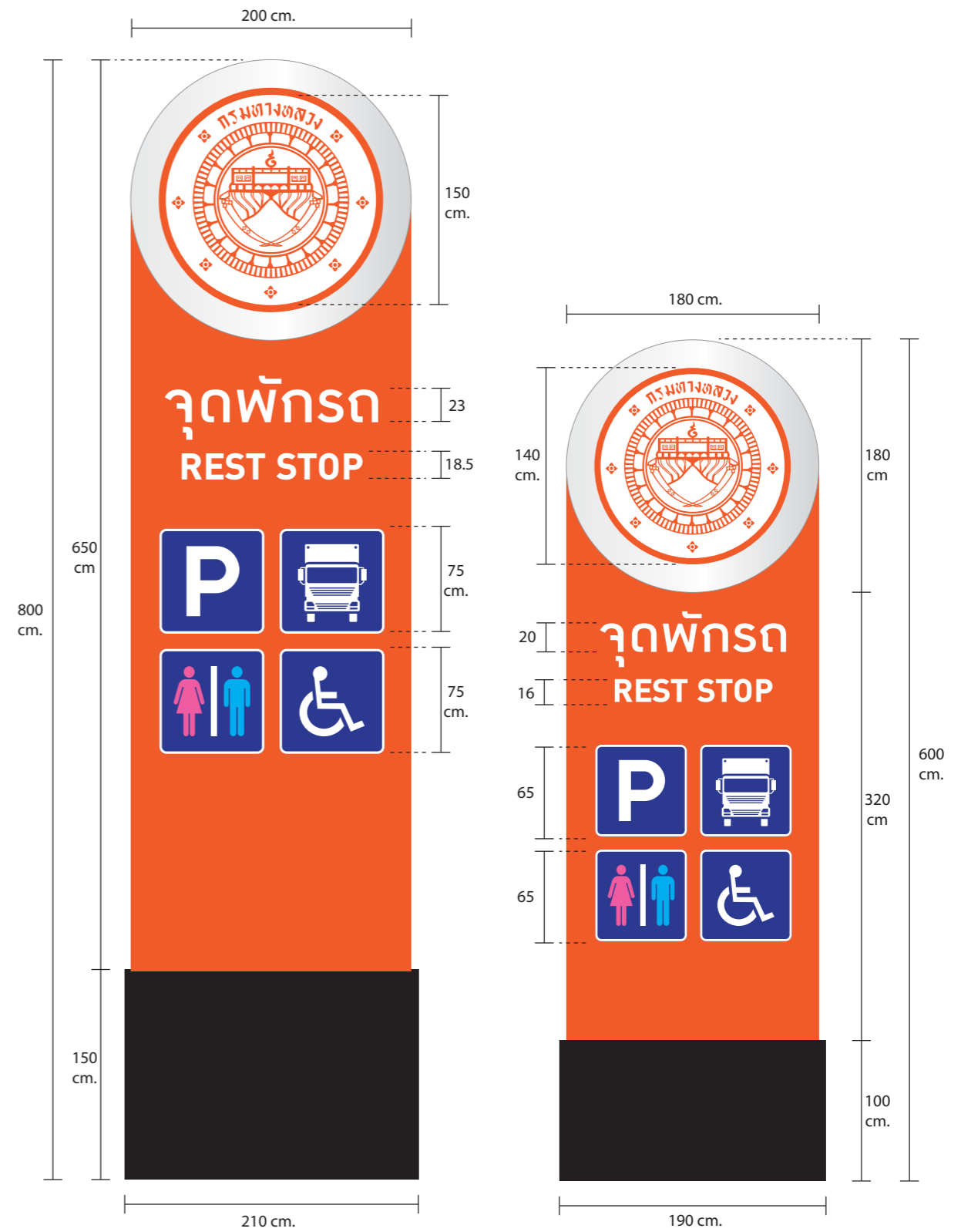

แบบที่ 2



โครงการจุดพักรถบรรทุก กรมทางหลวง



Type : ป้าย Tower sign

Unit : - Scale : - Floor : -

Date : - No. : -

# ป้าย Tower Sign ( 8 เมตร และ 6 เมตร )



แบบที่ 3



แบบที่ 4



โครงการจุดพักรถบรรทุก กรมทางหลวง



Type : ป้าย Tower sign

Unit : - Scale : - Floor : -

Date : - No. : -

# ป้าย Tower Sign ( 8 เมตร และ 6 เมตร )



แบบที่ 5

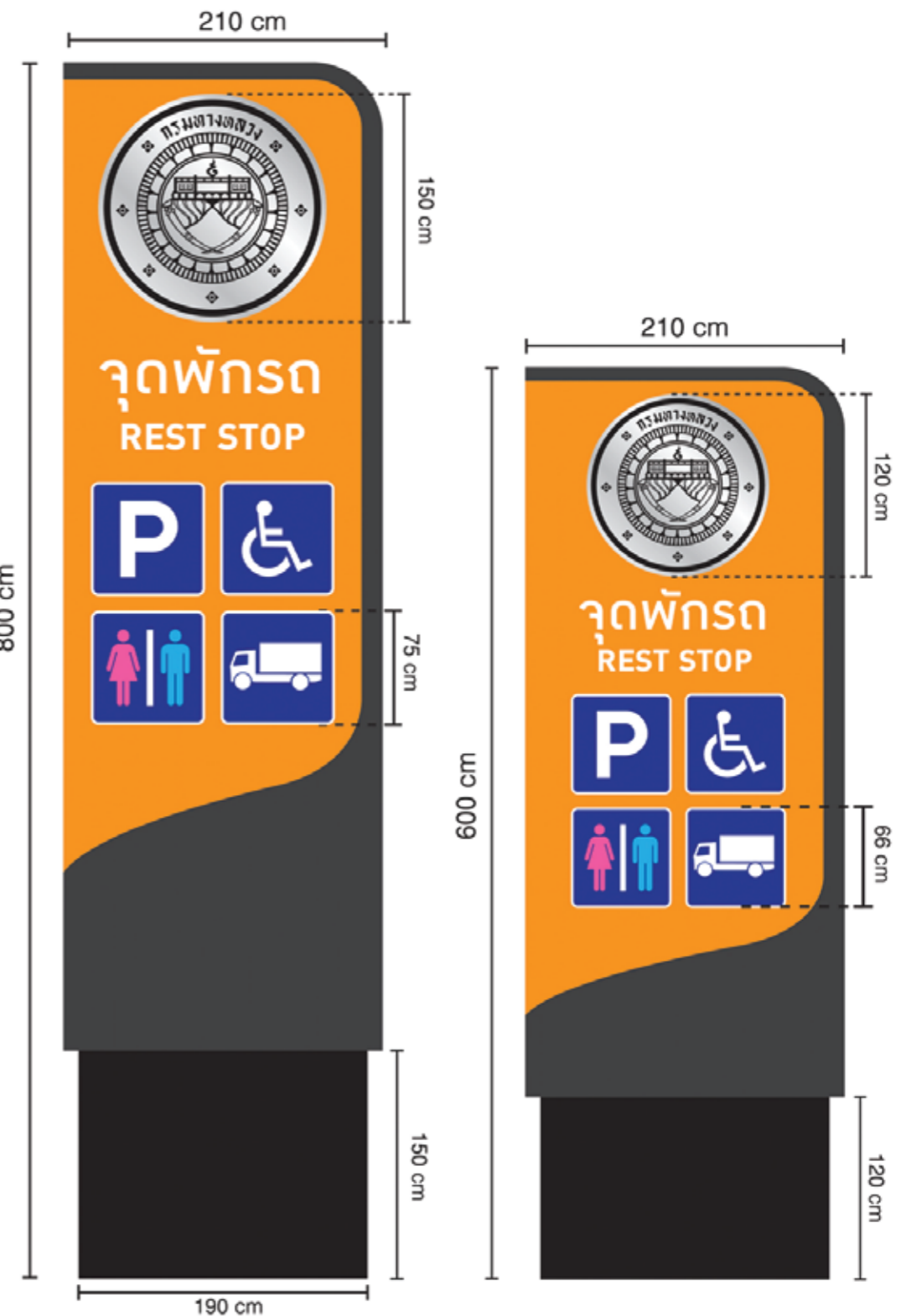

แบบที่ 6



โครงการจุดพักรถบรรทุก กรมทางหลวง



Type : ป้าย Tower sign

Unit : - Scale : - Floor : -

Date : - No. : -



## 2. ป้ายบอกทางสะท้อนแสง ( ป้ายบอกระยะ )

# ป้ายบอกทางสะท้อนแสง ( ป้ายบอกระยะ )



แบบที่ 1



แบบที่ 2



โครงการจุดพักรถบรรทุก กรมทางหลวง



Type : ป้ายบอกทางสะท้อนแสง ( ป้ายบอกระยะ )

Unit : - Scale : - Floor : -

Date : - No. : -

# ป้ายบอกทางสะท้อนแสง ( ป้ายบอกระยะ )



แบบที่ 3



โครงการจุดพักรถบรรทุก กรมทางหลวง



Type : ป้ายบอกทางสะท้อนแสง ( ป้ายบอกระยะ )

Unit : -      Scale : -      Floor : -

Date : -      No. : -



### 3. ป้ายจัดระเบียบจุดจอดรถ

# ป้ายจัดระเบียบจุดจอดรถ

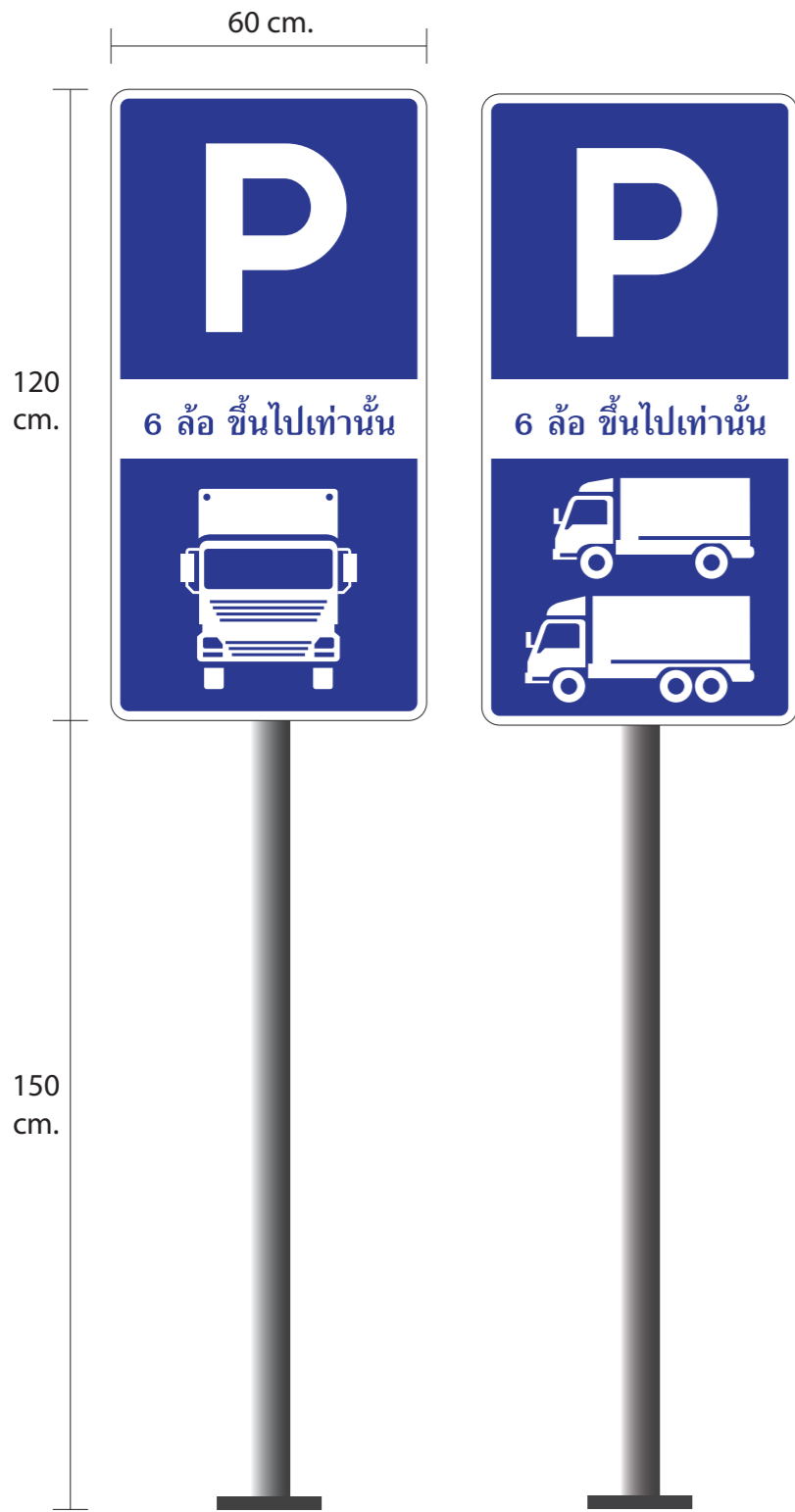

แบบที่ 1

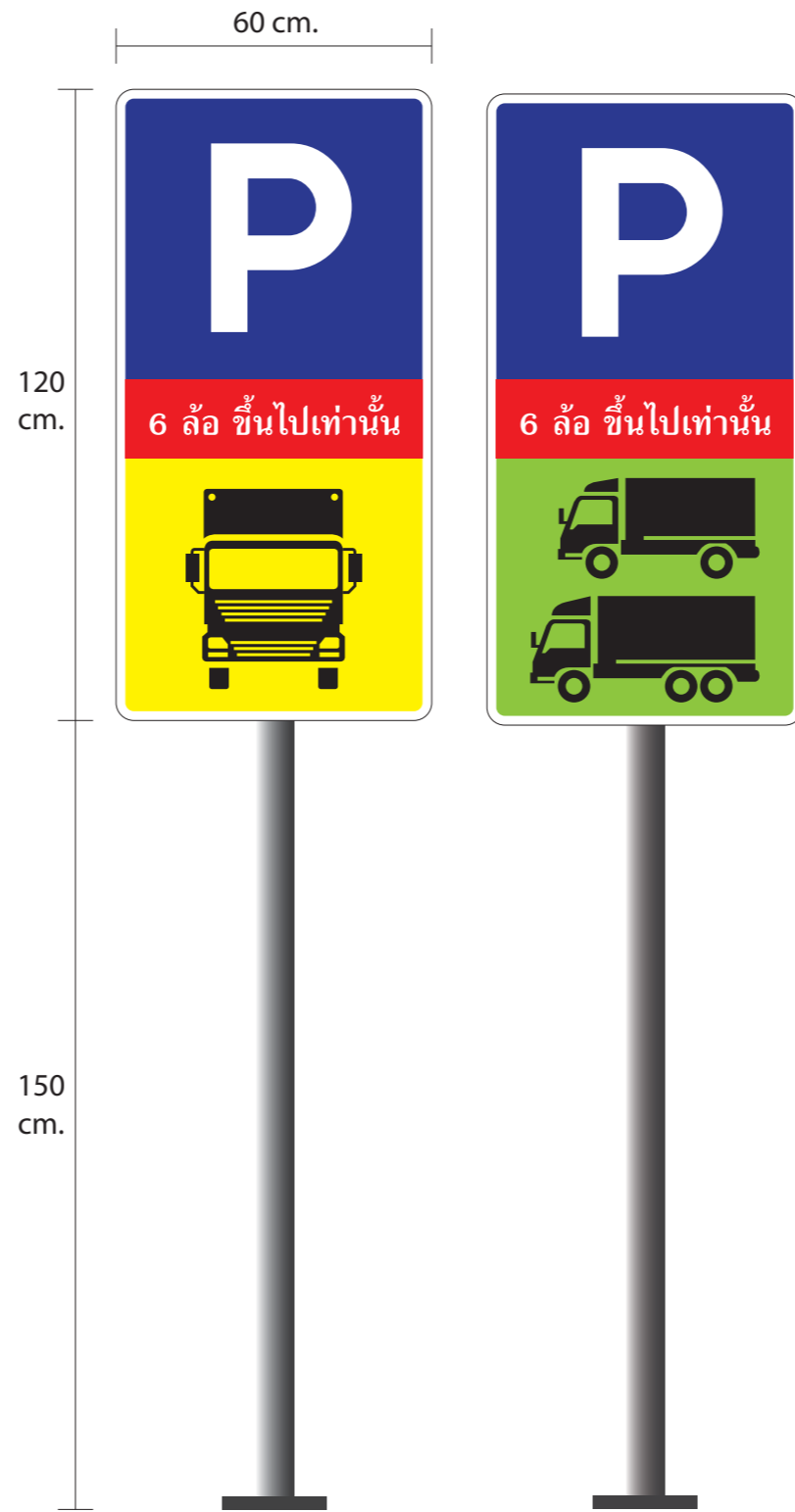

แบบที่ 2



แบบที่ 3



โครงการจุดพักรถบรรทุก กรมทางหลวง



Type : ป้ายจัดระเบียบจุดจอดรถ

Unit : - Scale : - Floor : -

Date : - No. : -

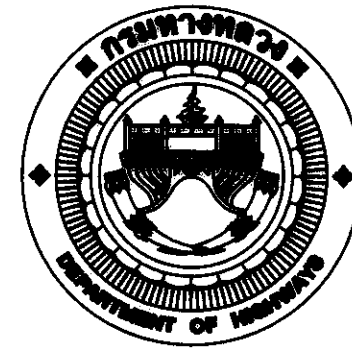

# โครงการก่อสร้างจุดพักรถเพื่อยกมาตรฐานงานทาง

แบบป้ายทาวเวอร์ (Tower Sign)

ขนาดความสูง 6.00 ม.

สำนักสำรวจและออกแบบ

สำนักงานทางหลวงที่	รหัสควบคุม	แบบเลขที่	แผ่นที่
-	-	A - 01	01

โครงการก่อสร้างจุดพักรถเพื่อยกมาตรฐานงานทาง  
แบบป้าย TOWER SIGN สูง 6.00 ม.(แสดงวัสดุ)

DRAWING LIST

แบบเลขที่	แผ่นที่	รายการ	มาตราส่วน	หมายเหตุ
A - 01	01	สารบัญแบบ และแบบป้าย TOWER SIGN สูง 6.00 ม.(แสดงวัสดุ)	1 : 75	
A - 02	02	แบบป้าย TOWER SIGN สูง 6.00 ม.(แสดงระยะ)	1 : 75	
S - 01	03	แบบป้าย TOWER SIGN สูง 6.00 ม.(แสดงโครงสร้าง)	1 : 50	
S - 02	04	แบบป้าย TOWER SIGN สูง 6.00 ม.(แสดงโครงสร้าง)	NOT TO SCALE	
S - 03	05	แบบป้าย TOWER SIGN สูง 6.00 ม.(แสดงโครงสร้าง)	1 : 25	
S - 04	06	แบบป้าย TOWER SIGN สูง 6.00 ม.(แสดงโครงสร้าง)	AS SHOW	

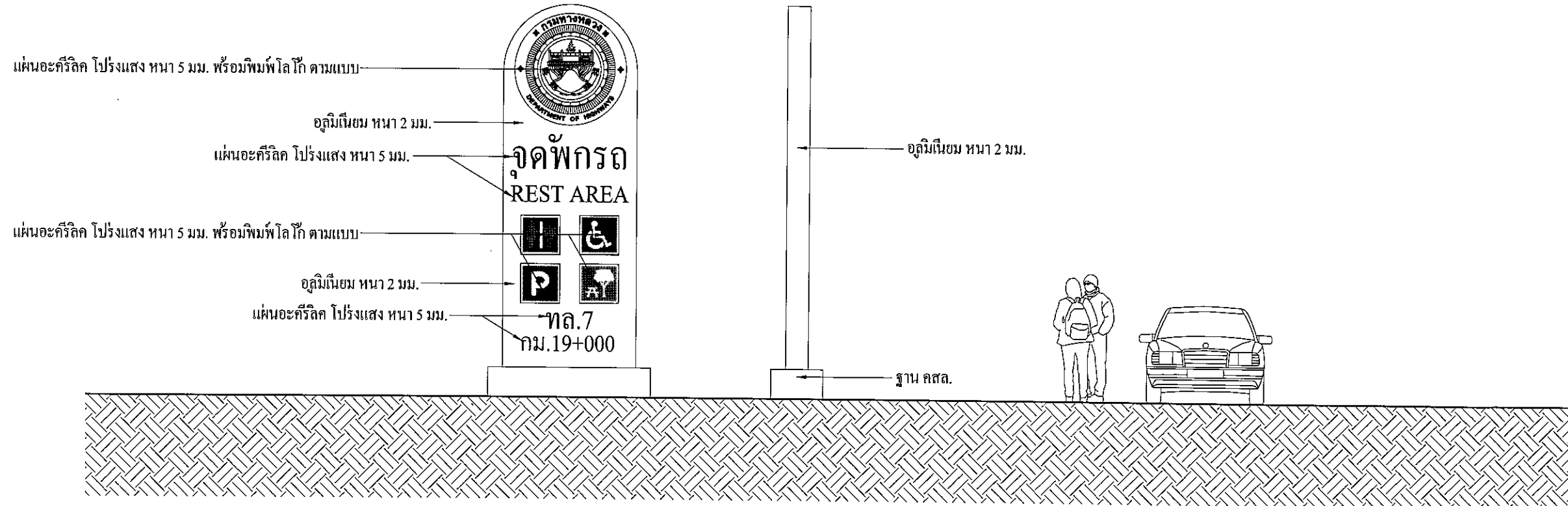
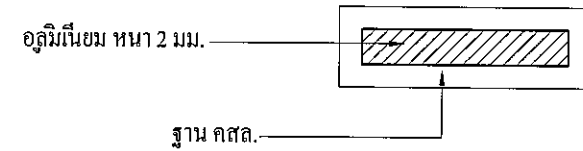

แบบป้าย TOWER SIGN สูง 6.00 ม.(แสดงวัสดุ)

SCALE

1 : 75

กรมทางหลวง

เขียน ชัชชัย	คัด ชัชชัย	ทวน ชัชชัย
ออกแบบ ชัชชัย	ตรวจ ชัชชัย	
เห็นชอบ	ผู้อำนวยการสำนักสำรวจและออกแบบ	28/7/63
อนุมัติ	แทนอธิบดี	28/9/63

สำนักสำรวจและออกแบบ

สำนักงานทางหลวงที่	รหัสควบคุม	แบบเลขที่	แผ่นที่
-	-	A-02	02

โครงการก่อสร้างจุดพักรถเพื่อยกมาตรฐานงานทาง  
แบบป้าย TOWER SIGN สูง 6.00 ม.(แสดงระยะ)

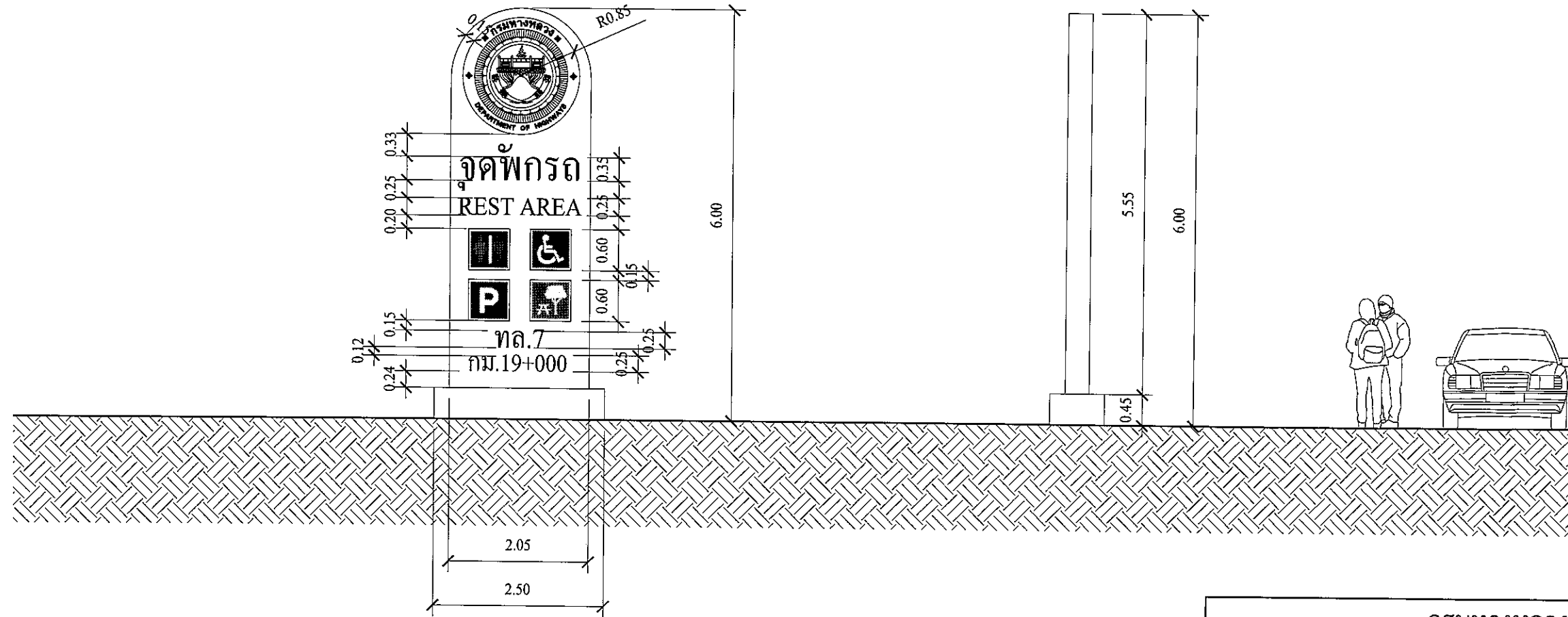
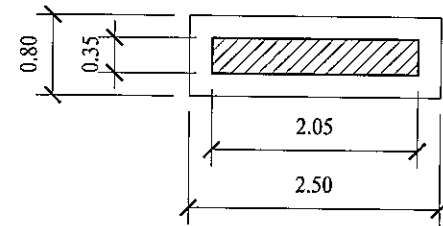

แบบป้าย TOWER SIGN สูง 6.00 ม.(แสดงระยะ)

SCALE

1 : 75

กรมทางหลวง		
เขียน ชัชชัย	คัด ชัชชัย	ทาน <i>ช.อรรถ</i>
ออกแบบ <i>ช.อรรถ</i>	ตรวจ <i>ช.อรรถ</i>	
เห็นชอบ	<i>ช.อรรถ</i> ผู้อำนวยการสำนักสำรวจและออกแบบ	28/9/13
อนุญาต	<i>ช.อรรถ</i> แทนอธิบดี	28/9/13

สำนักสำรวจและออกแบบ

สำนักงานทลวงที่	รหัสควบคุม	แบบเลขที่	แผนที่
-	-	S-01	03

โครงการก่อสร้างจุดพักรถเพื่อยกมาตรฐานงานทาง  
แบบป้าย TOWER SIGN สูง 6.00 ม.(แสดงโครงสร้าง)

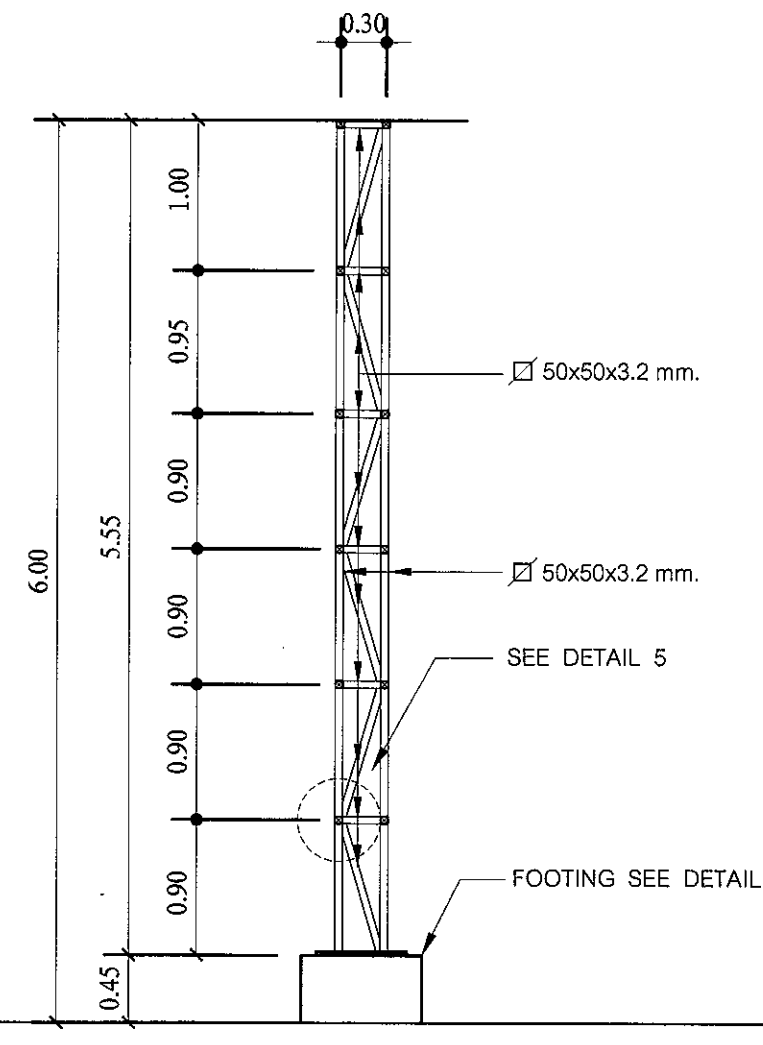
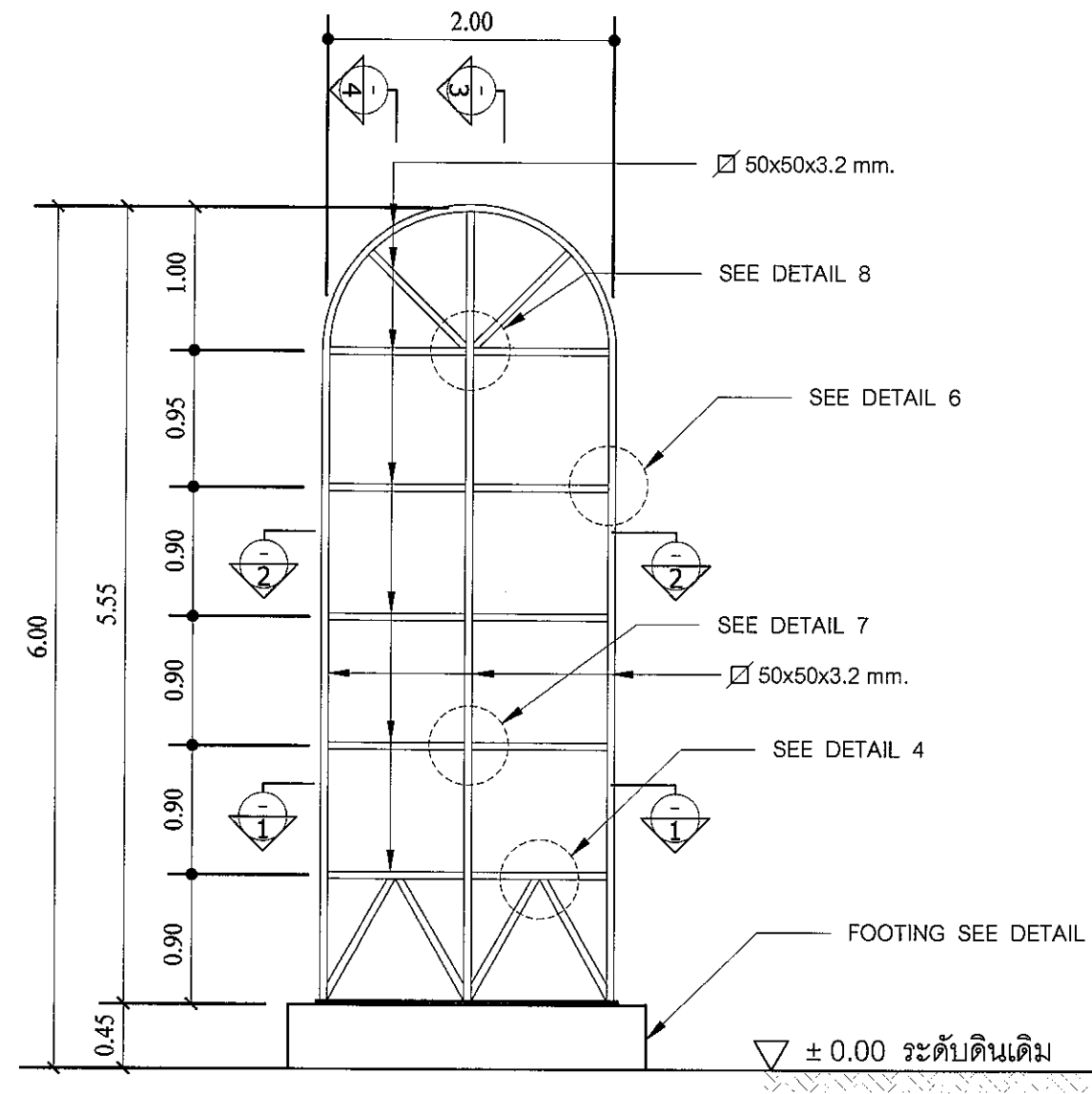

SECTION 3 - 3  
SCALE 1:50

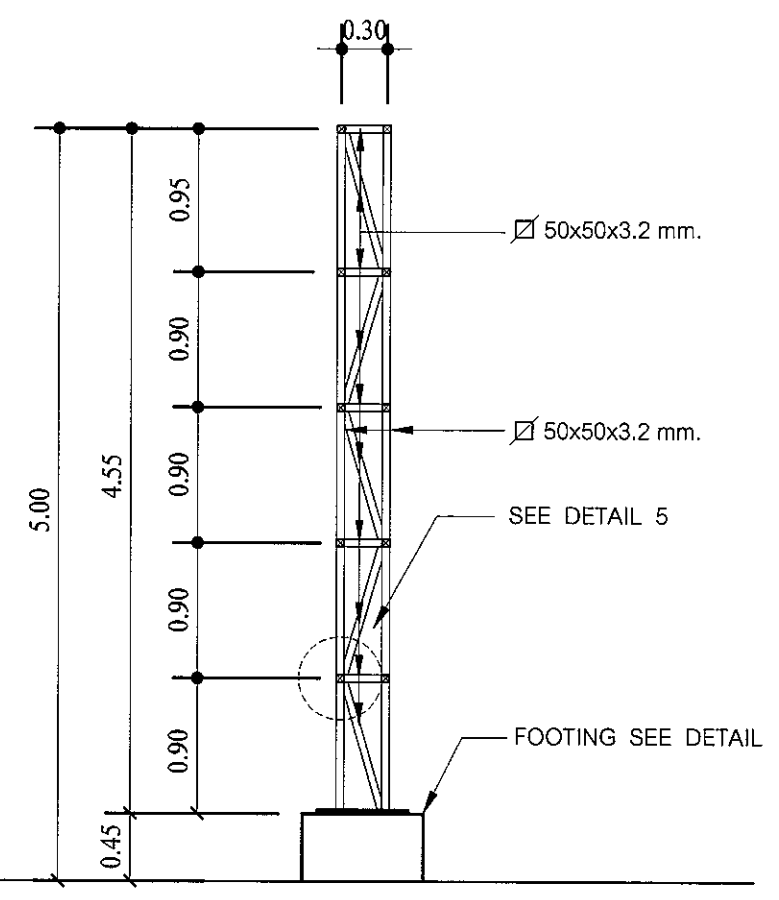

SECTION 4 - 4  
SCALE 1:50

แบบป้าย TOWER SIGN สูง 6.00 ม.(แสดงโครงสร้าง)

SCALE 1:50

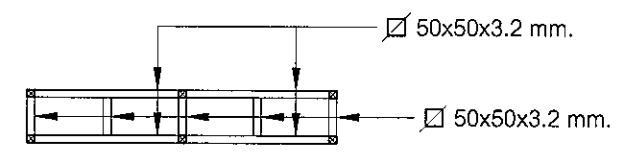

SECTION 1 - 1  
SCALE 1:50

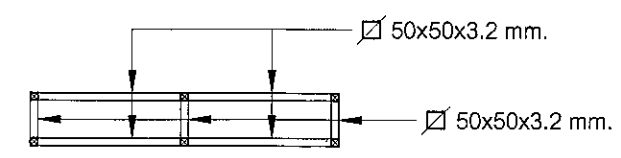

SECTION 2 - 2  
SCALE 1:50

กรมทลวง		
เขียน ชัชชัย	คัด ชัชชัย	ทวน
ออกแบบ <i>[Signature]</i>	ตรวจ <i>[Signature]</i>	
เห็นชอบ	ผู้อำนวยการสำนักสำรวจและออกแบบ <i>[Signature]</i>	28/9/63
อนุญาต	แทนอธิบดี <i>[Signature]</i>	28/9/63

สำนักสำรวจและออกแบบ

สำนักงานทางหลวงที่	รหัสควบคุม	แบบเลขที่	แผนที่
-	-	5-02	04

โครงการก่อสร้างจุดพักรถเพื่อยกมาตรฐานงานทาง  
แบบป้าย TOWER SIGN สูง 6.00 ม.(แสดงโครงสร้าง)

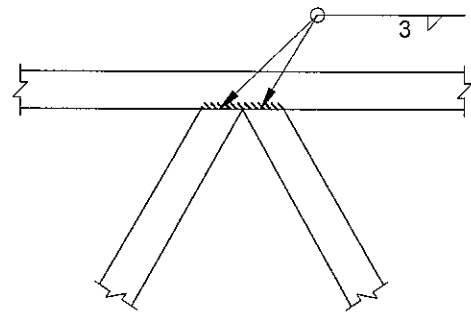

DETAIL 4  
NOT TO SCALE

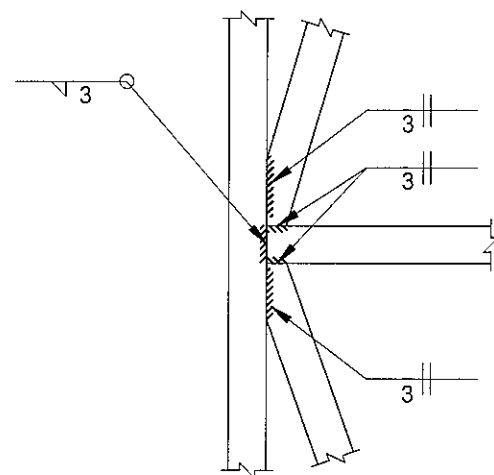

DETAIL 5  
NOT TO SCALE

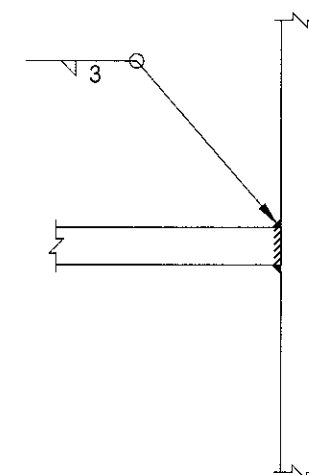

DETAIL 6  
NOT TO SCALE

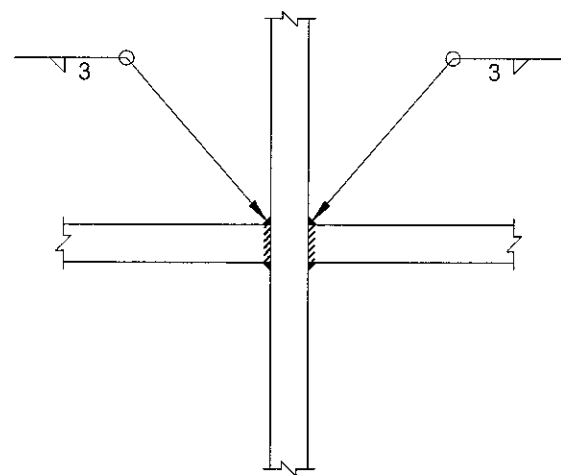

DETAIL 7  
NOT TO SCALE

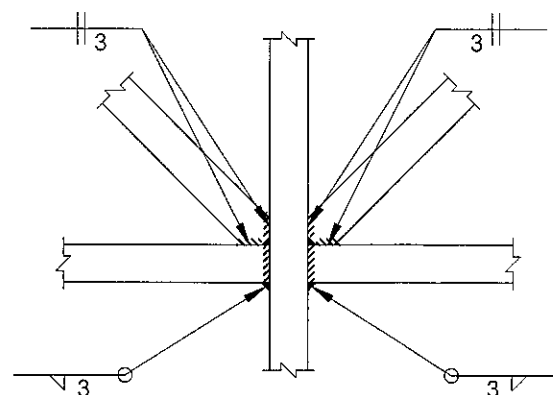

DETAIL 8  
NOT TO SCALE

กรมทางหลวง

เขียน ชัชชัย	คัด ชัชชัย	ทาน
ออกแบบ <i>[Signature]</i>	ตรวจ <i>[Signature]</i>	
เห็นชอบ	ผู้อำนวยการสำนักสำรวจและออกแบบ <i>[Signature]</i>	28, 7, 63
อนุญาต	แทนอธิบดี <i>[Signature]</i>	28, 9, 63

สำนักสำรวจและออกแบบ

สำนักงานทางหลวงที่	รหัสควบคุม	แบบเลขที่	แผนที่
-	-	5-03	05
โครงการก่อสร้างจุดพักรถเพื่อยกมาตรฐานงานทาง แบบป้าย TOWER SIGN สูง 6.00 ม.(แสดงโครงสร้าง)			

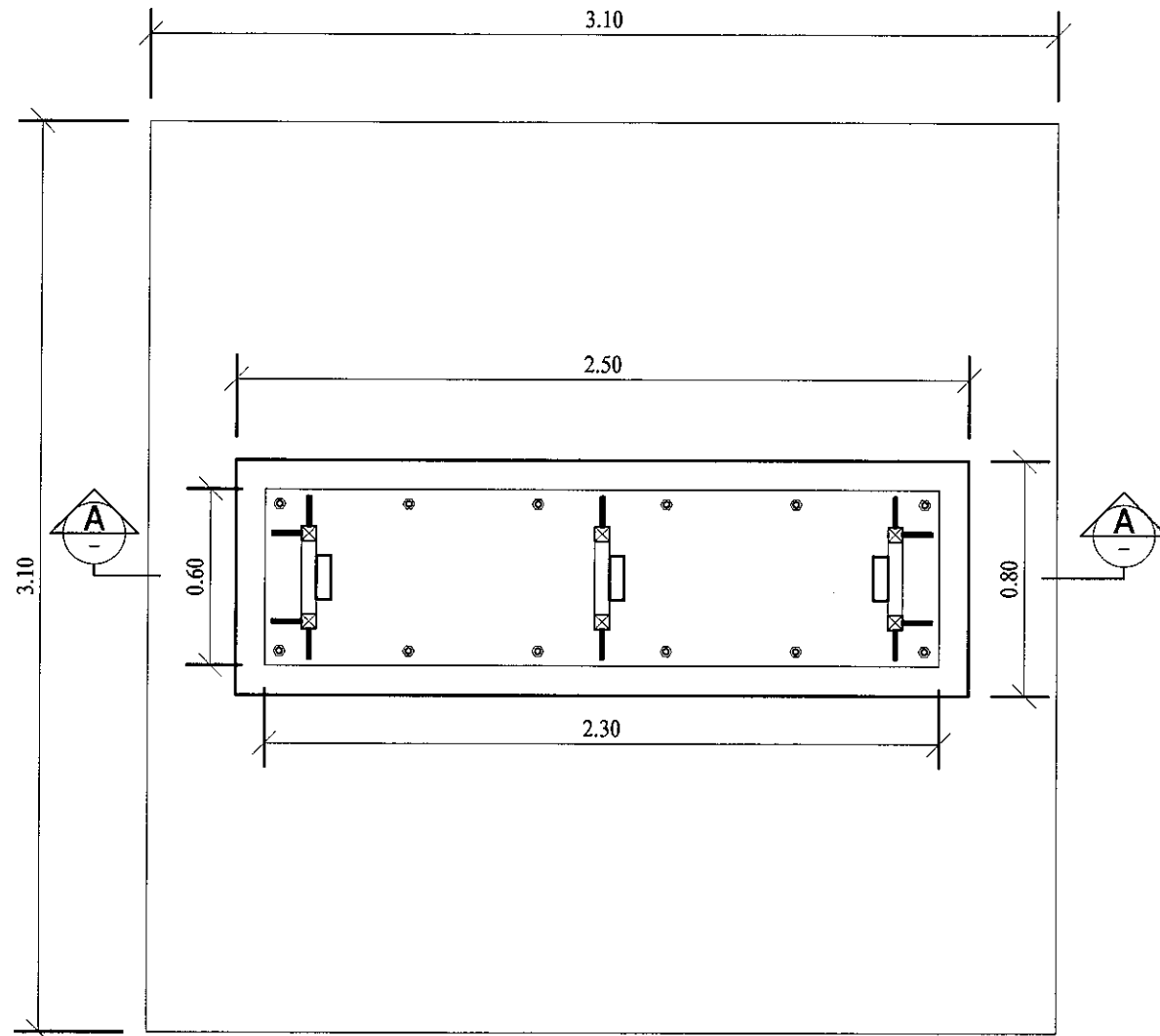

FOOTING PLAN  
SCALE 1:25

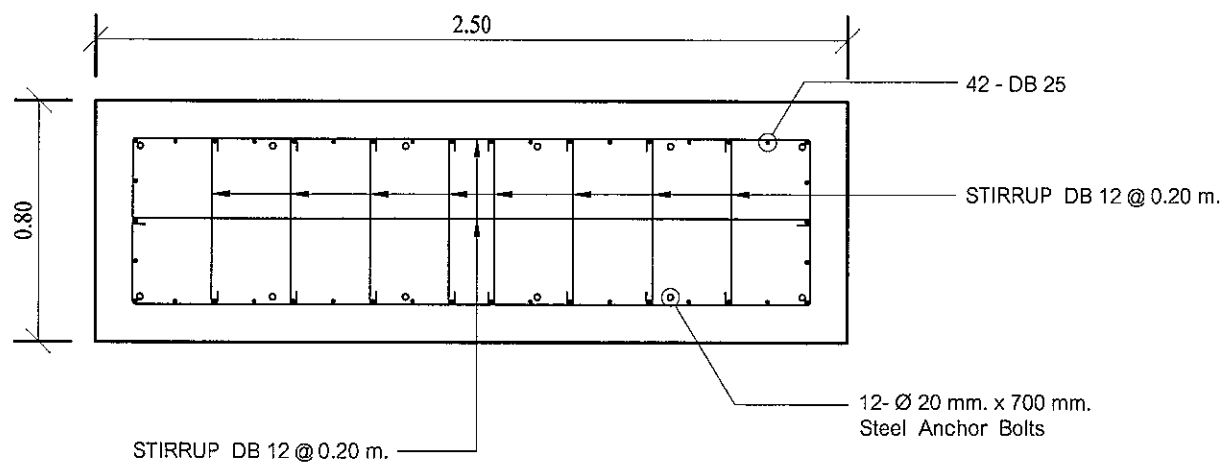

COLUMN DETAIL  
SCALE 1:25

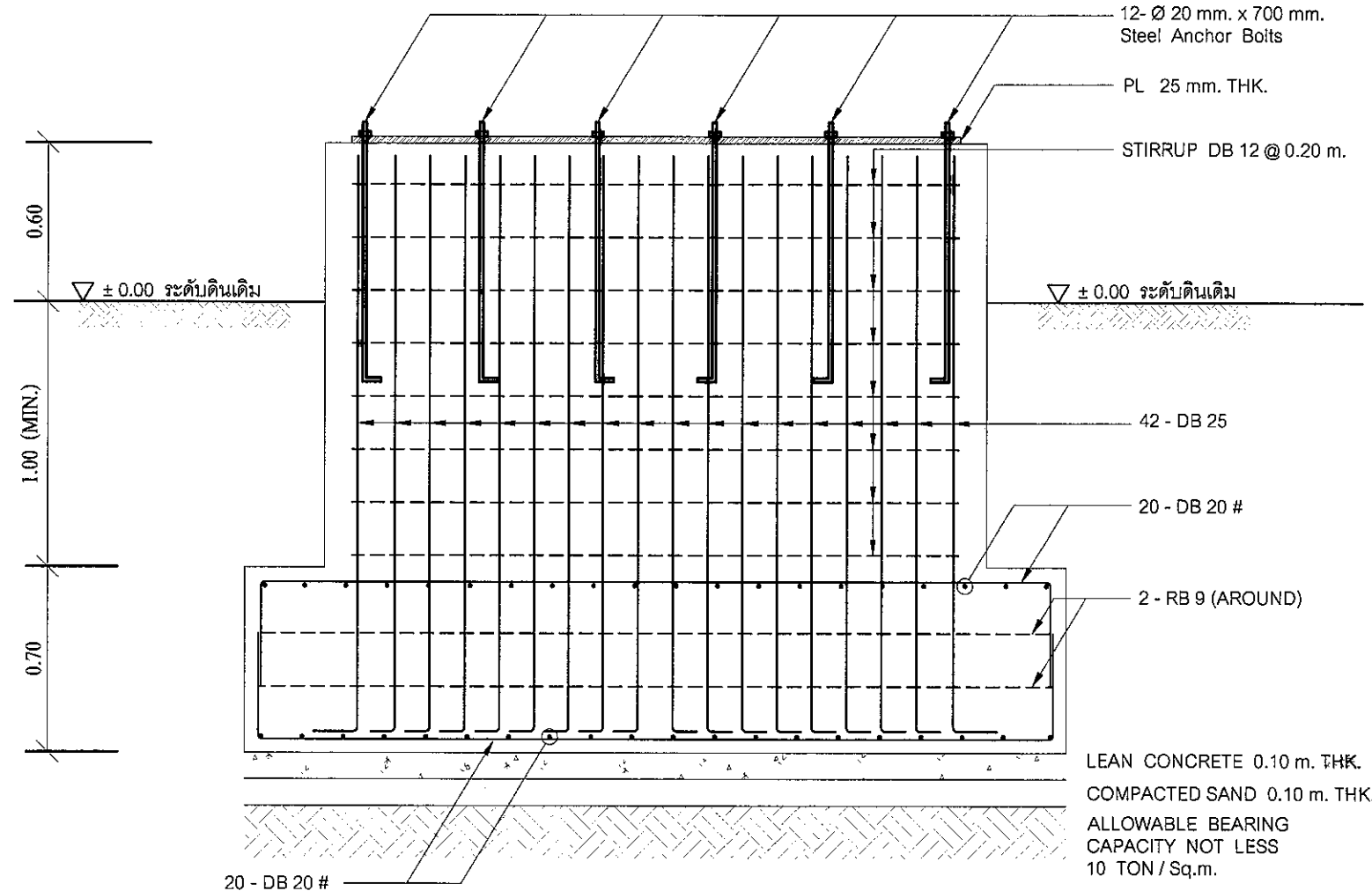

SECTION A - A  
SCALE 1:25

LEAN CONCRETE 0.10 m. THK.  
COMPACTED SAND 0.10 m. THK.  
ALLOWABLE BEARING CAPACITY NOT LESS 10 TON / Sq.m.

กรมทางหลวง		
เขียน ชัยชัย	คัด ชัยชัย	ทวน
ออกแบบ <i>[Signature]</i>	ตรวจ <i>[Signature]</i>	
เห็นชอบ	ผู้อำนวยการสำนักสำรวจและออกแบบ <i>[Signature]</i>	28/9/63
อนุญาต	แทนอธิบดี <i>[Signature]</i>	28/9/63

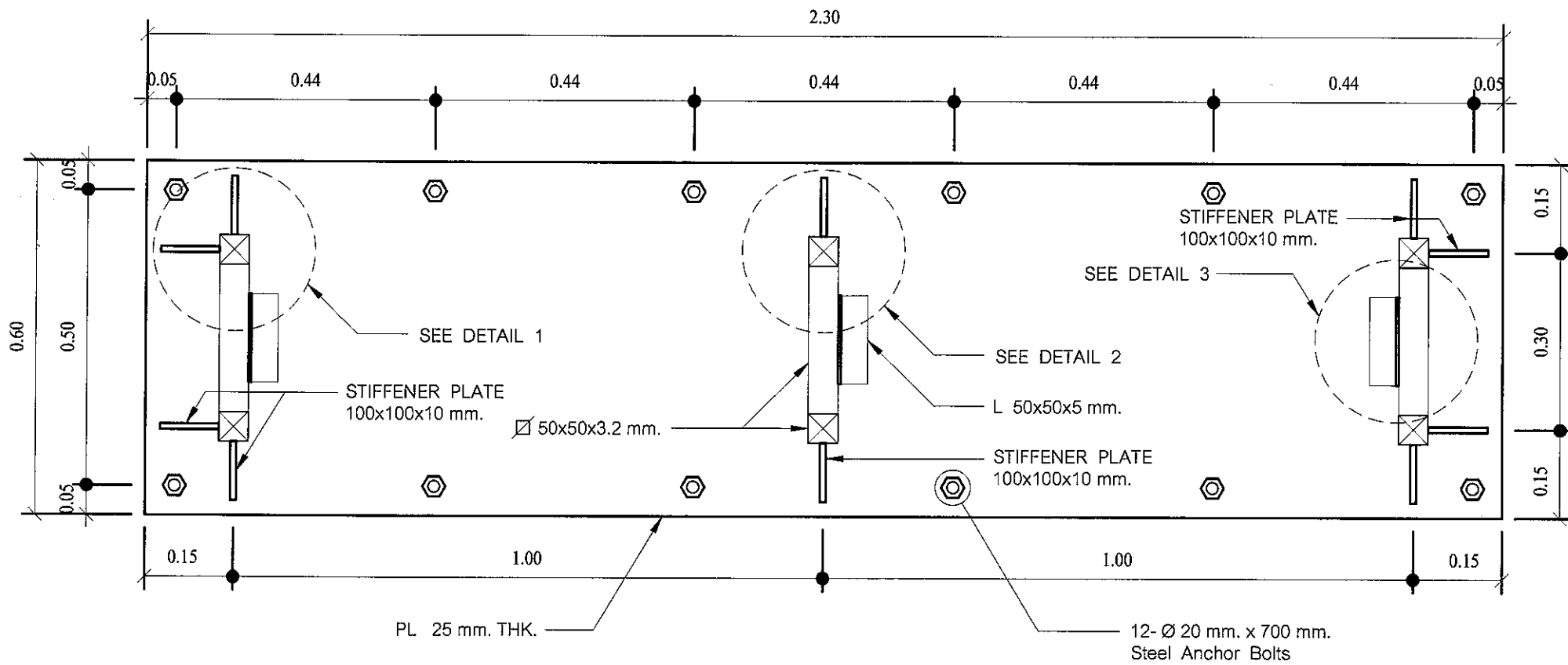

STEEL DETAIL PLAN  
SCALE 1:10

สำนักสำรวจและออกแบบ			
สำนักงานทลวงที่	รหัสควบคุม	แบบเลขที่	แผ่นที่
		S-04	06
โครงการก่อสร้างจุดพักรถเพื่อยกมาตรฐานงานทาง แบบป้าย TOWER SIGN สูง 6.00 ม.(แสดงโครงสร้าง)			

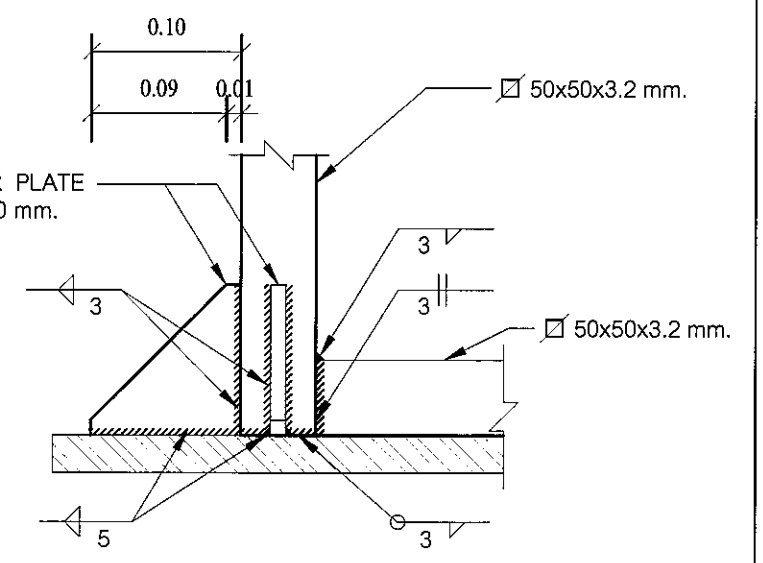

DETAIL 1  
SCALE 1:5

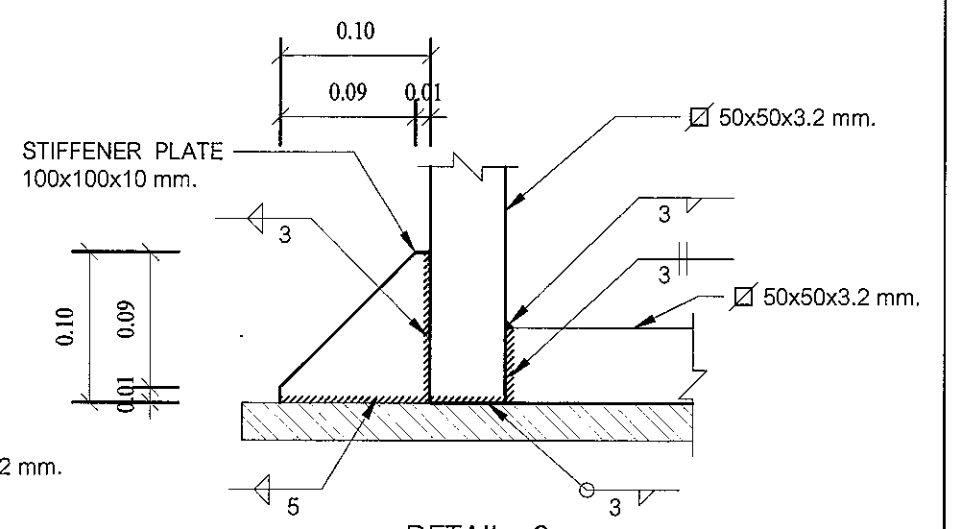

DETAIL 2  
SCALE 1:5

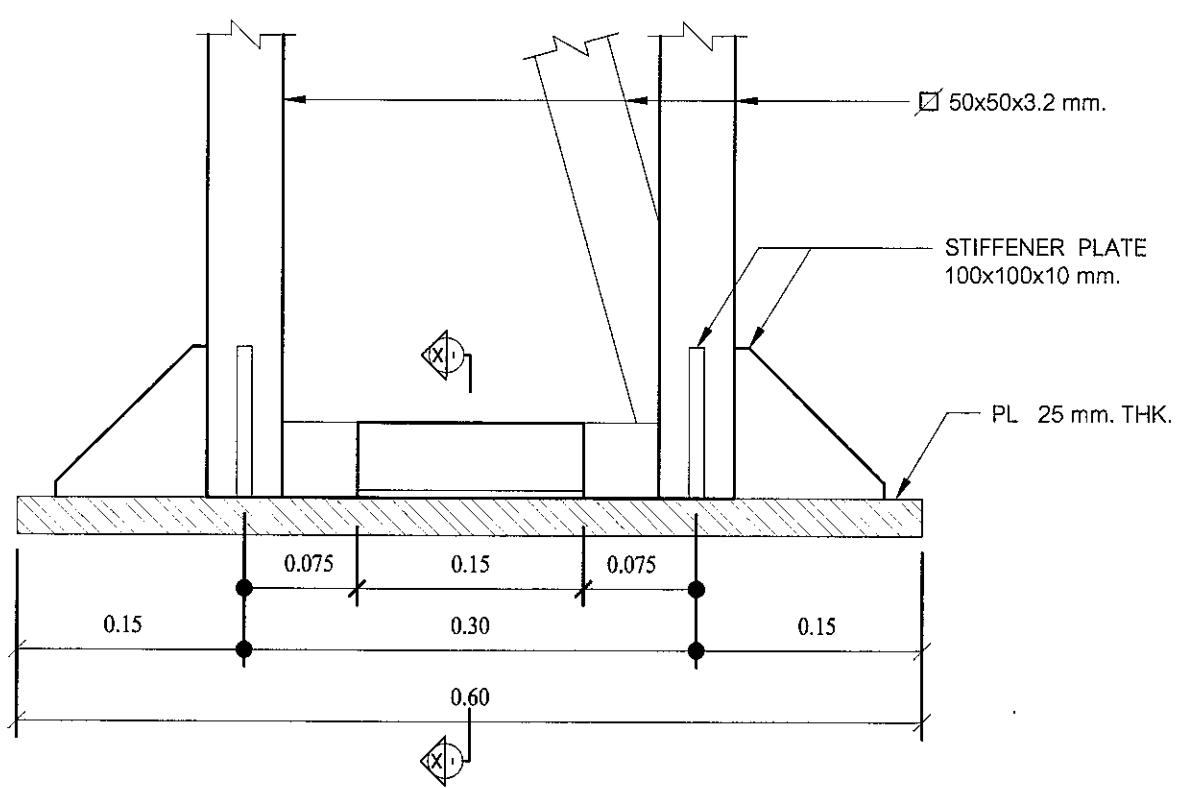

DETAIL 3  
SCALE 1:5

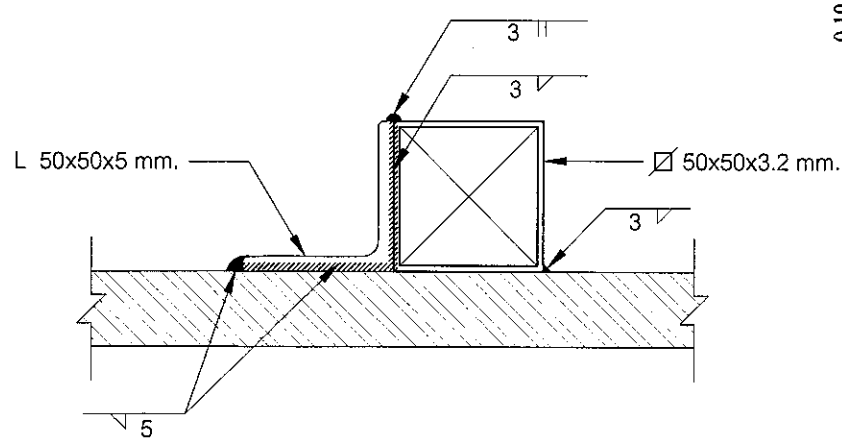

SECTION X - X  
NOT TO SCALE

กรมทลวง			
เขียน	คัด	ทวน	
ชัยชัย	ชัยชัย		
ออกแบบ	ตรวจ		
เห็นชอบ	ผู้อำนวยการสำนักสำรวจและออกแบบ		28/9/03
อนุญาต	แทนอธิบดี		28/9/03



## สำนักสำรวจและออกแบบ

กรมทางหลวง

กระทรวงคมนาคม

อาคาร : หน่วยบริการประชาชน ตำรวจทางหลวง

(ปีพ.ศ.2565)



### สัญลักษณ์แบบ

สัญลักษณ์	ความหมาย	สัญลักษณ์	ความหมาย
	ระยะจากเส้นผ่าศูนย์กลาง ถึง เส้นผ่าศูนย์กลาง		คอนกรีตเสริมเหล็ก
	ระยะจากเส้นเริ่ม ถึง เส้นผ่าศูนย์กลาง		ดินเดิม EXISTING SOIL
	ระยะจากเส้นเริ่ม ถึง เส้นเริ่ม		ดินปลูก,ดินถม TOP SOIL / BACKFILL
	ตำแหน่งเสา		แสดงระดับที่ใช้อ้างอิงแบบ
	แนวรูปตัด A-A		แสดงระดับพื้น
	แสดงหมายเลข ประตู		ระดับต่ำสุด BOTTOM LEVEL
	แสดงหมายเลข หน้าต่าง		จุดอ้างอิง BENCH MARK
	แสดงหมายเลข พื้น		ระดับสูงสุดของขอบ คสล TOP OF CURB
	แสดงหมายเลข ฝ้าเพดาน		ระดับพื้นบนสุด TOP OF FINISH
	แสดงหมายเลข ผนัง		บอกชื่อแบบ
	ผนังก่ออิฐมวลเบาคึ่งผนัง		บอกหมายเลขผนังที่อยู่ของแบบขยาย
	ผนังก่ออิฐมวลเบเต็มผนัง		แสดงทิศทางการมองรูปตัด
	ผนังโครงคร่าว METAL STUD		แสดงทิศทางการมองรูปตัด
	ผนังโครงคร่าวเหล็ก		ROOM แสดงชื่อห้อง , 1 แสดงหมายเลข พื้น
	ผนังกระจก		2 แสดงหมายเลข ฝ้าเพดาน , 3 แสดงระดับพื้น

### สำนักสำรวจและออกแบบ

สำนักทางหลวงที่	รหัสควบคุม	แบบที่	แผ่นที่
-	-	A-002	002
อาคาร : หน่วยบริการประชาชน ตำรวจทางหลวง			
สัญลักษณ์แบบ			
-			

### กรมทางหลวง

เขียน อมร	คิด อมร	ทาน	
ออกแบบ		ตรวจ	
เห็นชอบ		29/9/65	
อนุญาต		30/9/65	
	แทนอธิบดี		

สำนักสำรวจและออกแบบ			
สำเนาทางหลวงที่	รหัสควบคุม	แบบที่	แผ่นที่
-	-	A-003	003
อาคาร : หน่วยงานราชการชน ตำรวจทางหลวง รายการก่อสร้าง -			

## รายการก่อสร้าง

**งานวัดคุมงหลังคา**

- Metal Sheet หนาไม่น้อยกว่า 0.35 มม. สีเทา กรูจนวน PU-FOAM หนา 50 มม. พร้อมอุปกรณ์ติดตั้งหลังคา ตามมาตรฐานผู้ผลิต

**งานระดับพื้นที่ทั่วไป**

- ให้ถือระดับถนน เป็น  $\pm 0.00$  m.
- ระดับพื้นภายในอาคารทั้งหมดตามแบบ
- ปรับทางเท้าเป็นทางลาดเข้าอาคารโดยใช้ SLOPE 1:100 หรือตามความเหมาะสม

**คอนกรีต**

- ให้รับแรงอัดสูงสุด (ULTIMATE STRENGTH) ได้ไม่ต่ำกว่า 210 กก./ตร.ซม. จากการอัดแท่งคอนกรีตมาตรฐาน CUBE 15X15X15 cm. เมื่อหล่อแล้ว 28 วัน

**เหล็กเสริมคอนกรีต**

- เหล็กกลม (RB)  $F_y = 2,400$  กก./ตร.ซม.
- เหล็กข้ออ้อย (DB)  $F_y = 3,000$  กก./ตร.ซม.

**เหล็กรูปพรรณ**

- เหล็กรูปพรรณใช้เหล็ก A 36  $F_y = 2,500$  กก./ตร.ซม.
- การเชื่อมให้เป็นไปตามมาตรฐาน AISC

**หมายเหตุ**

- งานวิศวกรรมโครงสร้าง ให้ผู้รับจ้างตรวจสอบและทำรายการคำนวณ เสนอผู้ว่าจ้างอนุมัติ ก่อนดำเนินการก่อสร้าง

**งานสี**

**งานปูน : สีภายนอก**

- รองพื้นด้วย สีรองพื้นปูนใหม่กันด่าง TOA , ICI, NIPPON PAINT หรือเทียบเท่า 1 เที่ยว
- ทับหน้าด้วย TOA รุ่น Super Shield , ICI รุ่น Dulux Weathershield Hydrofresh , NIPPON PAINT รุ่น Nippon Weatherbond Flex หรือเทียบเท่า 2 เที่ยว

**สีภายใน**

- รองพื้นด้วย สีรองพื้นปูนใหม่กันด่าง TOA , ICI, NIPPON PAINT หรือเทียบเท่า 1 เที่ยว
- ทับหน้าด้วย TOA รุ่น Super Shield Duraclean , ICI รุ่น Dulux Easy Care plus , NIPPON PAINT รุ่น Nippon Health Care หรือเทียบเท่า 2 เที่ยว

**ฝ้าเพดาน : -รองพื้นด้วย สีรองพื้นปูนใหม่กันด่าง TOA , ICI, NIPPON PAINT หรือเทียบเท่า 1 เที่ยว**

- ทับหน้าด้วย TOA รุ่น Shield I Nano , ICI รุ่น Home Matt , NIPPON PAINT รุ่น Nippon Extra V (หรือเทียบเท่า 2 เที่ยว

**งานเหล็ก : -รองพื้นด้วย TOA , ICI, NIPPON PAINT หรือเทียบเท่า 1 เที่ยว**

- ทับหน้าด้วย TOA รุ่น GLIPTION , ICI รุ่น Dulux Gloss Finish NIPPON PAINT รุ่น VINILEX ENAMEL GLOSS หรือเทียบเท่า 2 เที่ยว (เฉพาะส่วนที่มองเห็น)

**งานไม้ : -รองพื้นด้วย สีรองพื้นไม้กันเชื้อรา TOA , ICI, NIPPON PAINT หรือเทียบเท่า 1 เที่ยว**

- ทับหน้าด้วย TOA รุ่น WOODSTAIN MATT , ICI รุ่น CUPRINOL WOODSTAIN NIPPON PAINT รุ่น BODELAC FLAT หรือเทียบเท่า 2 เที่ยว

**งานระบบไฟฟ้า**

- ขนาดสายไฟฟ้า อุปกรณ์ และการติดตั้ง ข้อกำหนดตามมาตรฐานของการไฟฟ้านครหลวงหรือการไฟฟ้าส่วนภูมิภาค

**งานระบบประปา**

- ขนาดท่อ อุปกรณ์ และการติดตั้ง ข้อกำหนดตามมาตรฐานของการประปานครหลวงหรือการประปาล้วนภูมิภาค

**หมายเหตุ**

- ระยะเวลาทั้งหมดของอาคารเดิมในแบบเป็นระยะโดยประมาณ เป็นหน้าที่ของผู้รับจ้างที่จะต้องทำการสำรวจจริงวัดระยะจริงที่เกี่ยวข้องทั้งหมด หากคลาดเคลื่อนจากแบบให้จัดทำ Shop Drawing เพื่อขอพิจารณาอนุมัติ

และไม่ล้ามากรนำมาเป็นข้ออ้างในเรื่องของค่างานและระยะเวลาในการทำงาน

- ผู้รับจ้างจะต้อง จัดทำ SHOP DRAWING งานทุกส่วนที่คาดว่าจะมีปัญหาหรือตามคำสั่งของ สำนักสำรวจและออกแบบ หรือผู้ควบคุมงาน เสนอขออนุมัติก่อนดำเนินการ

- งานส่วนทั่วไปและส่วนประกอบ ซึ่งมีได้ระบุและเป็นส่วนที่จะทำให้การก่อสร้างสำเร็จสมบูรณ์ตามหลักวิชาช่างที่ดี ให้อยู่ในความรับผิดชอบของผู้รับจ้างทั้งสิ้น

- สิ่งใดที่ปรากฏในแบบรูป หรือรายการที่ขัดแย้งกัน หรือไม่ได้ระบุลงไว้แน่นอน ให้ถือตามคำวินิจฉัยของสำนักสำรวจและออกแบบ หรือผู้ควบคุม

- ในกรณีวัสดุ/อุปกรณ์ ที่เลิกผลิตหรือขาดตลาด ให้อยู่ในดุลยพินิจ ของหน่วยงานเจ้าของสัญญา

- ผู้รับจ้างจะต้องจัดลงแผนงานการดำเนินงานโครงการให้ สำนักสำรวจและออกแบบ หรือผู้ควบคุม งานอนุมัติก่อนดำเนินงาน

- ในกรณีที่ผู้รับจ้างไม่ดำเนินการตามข้อกำหนดข้อหนึ่งข้อใด อันอาจทำให้การทำงานเกิดความเสียหาย ผู้ควบคุมงานมีสิทธิที่จะให้ผู้รับจ้างหยุดงานในส่วนนั้น หรืองานทั้งหมดจนกว่าจะแก้ไขให้เรียบร้อย

กรมทางหลวง		
เขียน อมร	คิด อมร	ทาน <i>[Signature]</i>
ออกแบบ <i>[Signature]</i>		ตรวจ <i>[Signature]</i>
เห็นชอบ	<i>[Signature]</i>	29, 9, 65
อนุญาต	<i>[Signature]</i>	30, 9, 65
	แทนอธิบดี	



# ปริมาณงานก่อสร้าง (ฐานรากชนิดเสาเข็ม)

## สำนักสำรวจและออกแบบ

สำนักทางหลวงที่	รหัสควบคุม	แบบที่	แผนผัง
-	-	A-005	005

อาคาร : หน่วยบริการประชาชน ตำรวจทางหลวง  
ปริมาณงานก่อสร้าง (ฐานรากชนิดเสาเข็ม)

ลำดับ	รายการ	ปริมาณ	หน่วย	ลำดับ	รายการ	ปริมาณ	หน่วย	ลำดับ	รายการ	ปริมาณ	หน่วย		
1	งานโครงสร้าง			5	งานผนัง			10	งานประปาและสุขาภิบาล				
	งานดินขุด-ดินถม	14.04	ลบ.ม		ผนังก่ออิฐมวลเบาครึ่งแผ่น	252.49	ตร.ม.		ท่อน้ำPVC, dia 1/2" CLASS I3.5	10.00	ท่อน		
	ทรายหยาบอัดแน่น	49.99	ลบ.ม		ผนัง โครงเหล็ก กรุไม้เนื้ออ่อน 15 x 1.6 ซม	13.85	ตร.ม		ท่อน้ำPVC dia 3/4" CLASS I3.5	24.00	ท่อน		
	งานคอนกรีตหยาบ	0.40	ลบ.ม.		ผิวฉาบปูนเรียบภายใน	352.63	ตร.ม		ท่อน้ำPVC dia 2" CLASS I3.5	11.00	ท่อน		
	งานคอนกรีตผสมเสร็จ 240 ksc รูปลูกบาศก์และรูปทรงระบอบอก 210 กก./ลบ.ซม	65.60	ลบ.ม		ผิวฉาบปูนเรียบภายนอก	152.35	ตร.ม.		ท่อน้ำPVC dia 3" CLASS I3.5	-	ท่อน		
	งานเสาเข็ม I-18x18 SAFE LOAD 7 T/PILE	32.00	ค้ำ		ผนังก่ออิฐมวลเบาปูนเรียบ ทุกระเบียง 20x20 ซม	116.36	ตร.ม		ท่อน้ำPVC, dia 4" CLASS I3.5	6.00	ท่อน		
	เหล็กเส้นขนาด RB 6 มม (SR24)	1280.70	กก	6	งานประตู-หน้าต่าง				ข้อต่อข้องอ + อุปกรณ์ประกอบการซีตท่อ	1.00	เหมา		
	เหล็กเส้นขนาด DB 12 มม. (SD40)	2566.77	กก		ป 1	2.00	ชุด		ค่าทดสอบ ทำความสะอาด ทาสีให้ สัตว์ลักษณะท่อ	1.00	งาน		
	เหล็กเส้นขนาด DB 16 มม (SD40)	112.24	กก		ป 2	8.00	ชุด		ถังบับัดน้ำ 1 ลิตรแบบอัดอากาศ ขนาด 1,600 ลิตร พร้อมฐาน	2.00	ชุด		
	ไม้เียบ+ตะปู	343.82	ตร.ม.		ป 3	7.00	ชุด		ถังเก็บน้ำ PE ขนาดความจุ 3000 ลิตร พร้อมปั้มน้ำแบบอัตโนมัติ ขนาด 300 W	1.00	ชุด		
	ลวดผูกเหล็ก	118.79	กก		ป 4	1.00	ชุด		11	งานสุขภัณฑ์			
2	งานโครงสร้างหลังคา+เหล็กรูปพรรณ				น 1	1.00	ชุด			โถส้วมชนิดนั่งห้อยเท้าแบบมีหม้อน้ำ	9.00	ชุด	
	เหล็กC-150x50x20x2.3 mm.	73.00	ท่อน		น.2	2.00	ชุด			โถปัสสาวะชายพร้อมก๊อกรัน แบบกด	4.00	ชุด	
	เหล็กC-100x50x20x2.3 mm.	71.00	ท่อน		น 3	4.00	ชุด			อ่างล้างหน้าชนิดแขวน ผนัง	7.00	ชุด	
	เหล็กC-75x45x15x2.3 mm.	82.00	ท่อน		น 4	6.00	ชุด			ที่ใส่กระดาษทิชชู	9.00	ชุด	
	งานฉีกกันสนิม+ สีนํ้ามัน	421.08	ตร.ม	7	งานฝ้าเพดาน					ก๊อกรัน แบบกั้น โยก	9.00	ชุด	
	ค่าแรงเชื่อม โครงหลังคา+ลวดเชื่อม	5,339.60	กก		ฝ้าเพดานแผ่นยิบซัมบอร์ดหนา 9 มม ขนาด 1.20x2.40 ม ฉาบเรียบ โครงเหล็กว	134.40	ตร.ม			สายฉีดน้ำ ขั้วระสีขาว สายโครเมี่ยม	9.00	ชุด	
3	งานหลังคา				เหล็กชุบสังกะสี					ตะแกรงระบายน้ำทิ้งชนิดดักกลิ่น	9.00	ชุด	
	Metal Sheet ตอนมาตรฐาน 760 สีนํ้า หนา 0.35 ฤดูร้อน หนา 5 มม	410.51	ตร.ม.		ฝ้าสุมาร์บอร์ดหนา 4 มม. ขนาด 1.20 x 2.40 ม ฉาบเรียบ โครงเหล็กว เหล็กชุบ	224.60	ตร.ม			กระเบื้องยางพร้อมกรอบขนาด 0.70 x 0.90 ม	7.00	ชุด	
	Cadding	91.77	ม		สังกะสี					ฝักบัวอาบน้ำพร้อมอุปกรณ์	7.00	ชุด	
	สมาร์ทวูด 6"	117.25	ม.	8	งานทาสี					ราวแขวนผ้าสเตนดเลส	7.00	ชุด	
	สมาร์ทวูด 4"	117.25	ม		ทาสีพลาสติก (ภายใน)	441.44	ตร.ม.			ที่วางสบู่	7.00	ชุด	
4	งานพื้น				ทาสีพลาสติก (ภายนอก)	442.37	ตร.ม.			ราวกันลื่น แบบลัว L (90 องศา) ความยาว 40x60 ซม	1.00	ชุด	
	ปูกระเบื้องกันลื่น 0.60x0.60 ม	108.40	ตร.ม.	9	งานไฟฟ้าอาคาร					ราวกันลื่น แบบลัว T ความยาว 60x70 ซม ผิวเงา	3.00	ชุด	
	ปูกระเบื้องกันลื่น 0.20x0.20 ม	26.00	ตร.ม.		สายไฟ VAF 2 x 1.5 Sq. mm.	145.00	ม			12	งานเบ็ดเตล็ด		
	ผิวขัดหยาบ	237.80	ตร.ม		สายไฟ VAF 2 x 2.5 Sq. mm.	273.00	ม				เสาเอ็นและทับหลัง คสล ขนาด 10x10 ซม	197.06	ม
					สายไฟ THW 2 x 4.0 Sq. mm.	68.00	ม						
					อุปกรณ์เดินสายไฟและท่อร้อยสายไฟ	1.00	เหมา						
					สวิทช์ไฟฟ้าทางเดียว 15A 250V พร้อมอุปกรณ์	24.00	ชุด						
					เค้รับตู้ จากลมแบบ มีกราวด์ มีมันนิรภัย 16A 250Vพร้อมอุปกรณ์	30.00	ชุด						
					ควม โคมไฟลูออเรสเซนต์ชนิดฝาครอบอะคริลิก 1 x 18 W	12.00	ชุด						
					ควม โคมไฟลูออเรสเซนต์ชนิดฝาครอบอะคริลิก 1 x 36 W	15.00	ชุด						
					งานแห้งควบคุม พร้อมอุปกรณ์ และ กราวด์	1.00	ชุด						

### กรมทางหลวง

เขียน อมร	คิด อมร	ทาน <i>[Signature]</i>
ออกแบบ <i>[Signature]</i>		ตรวจ <i>[Signature]</i>
เห็นชอบ	<i>[Signature]</i>	29, 9, 65
อนุญาต	<i>[Signature]</i>	30, 9, 65

แทนอธิบดี

สำนักสำรวจและออกแบบ

สำนักทางหลวงที่	รหัสควบคุม	แบบที่	แผนที่
-	-	A-006	006
อาคาร : หน่วยบริการประชาชน ตำรวจทางหลวง			
แปลนพื้นที่ 1			

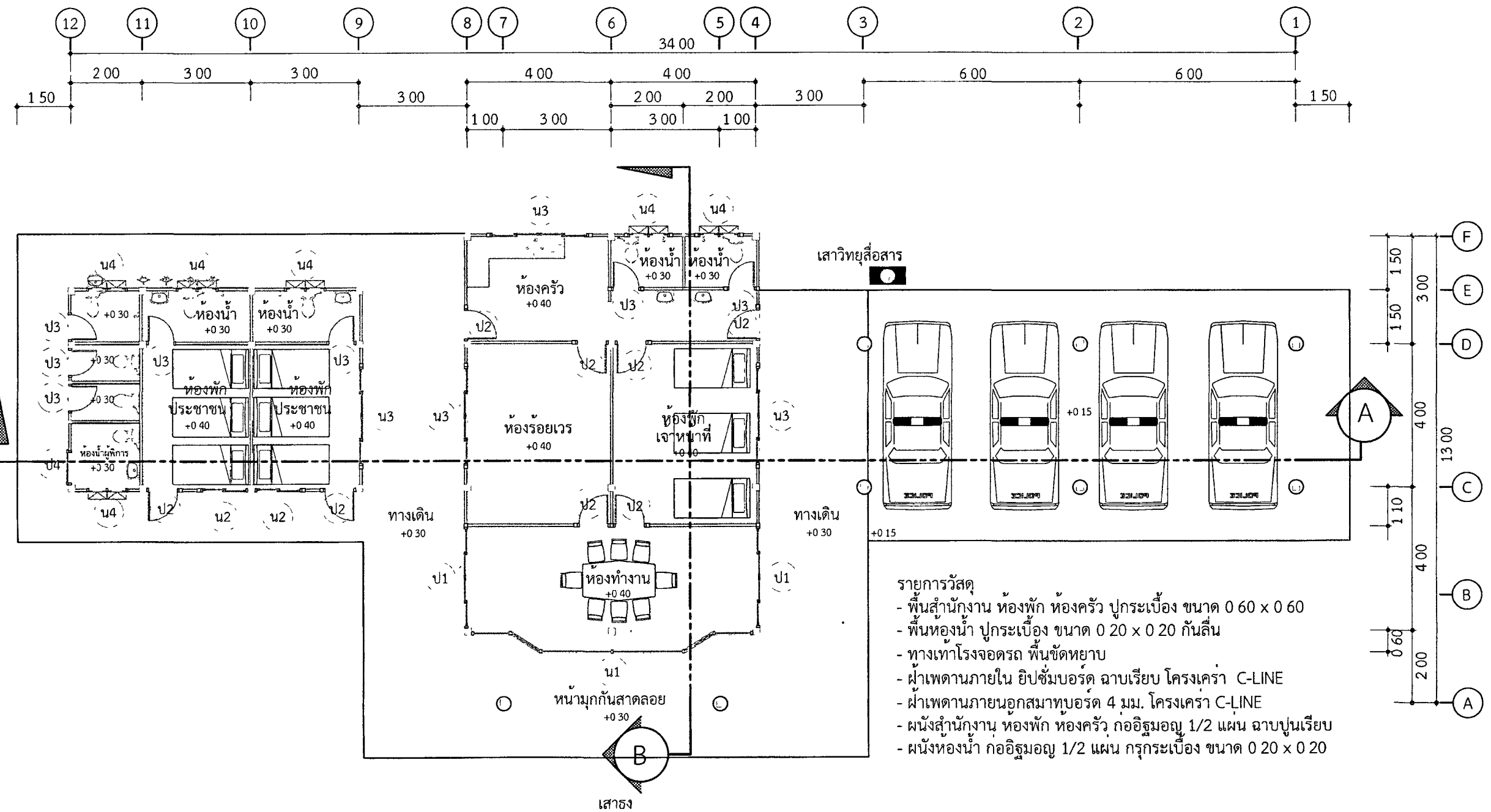

- รายการวัสดุ
- พื้นสำนักงาน ห้องพัก ห้องครีว ปูกระเบื้อง ขนาด 0.60 x 0.60
  - พื้นห้องน้ำ ปูกระเบื้อง ขนาด 0.20 x 0.20 กั้นลิ้น
  - ทางเท้าโรงจอดรถ พื้นขัดหยาบ
  - ฝ้าเพดานภายใน ยิปซัมบอร์ด ฉาบเรียบ โครงเคร่า C-LINE
  - ฝ้าเพดานภายนอกสุมทาบบอร์ด 4 มม. โครงเคร่า C-LINE
  - ผืนสำนักงาน ห้องพัก ห้องครีว ก่ออิฐมอญ 1/2 แฉน ฉาบปูนเรียบ
  - ผืนห้องน้ำ ก่ออิฐมอญ 1/2 แฉน กรูกระเบื้อง ขนาด 0.20 x 0.20

ป้ายสถานีหน่วยบริการ ตำรวจทางหลวง

3  
4 2  
1  
แปลนพื้นที่ 1  
มาตราส่วน 1:125

กรมทางหลวง		
เขียน อมร	คิด อมร	ทาน <i>[Signature]</i>
ออกแบบ <i>[Signature]</i>		ตรวจ <i>[Signature]</i>
เห็นชอบ	<i>[Signature]</i>	27/9/55
อนุญาต	<i>[Signature]</i>	30/9/55

สำนักสำรวจและออกแบบ

สำนักทางหลวงที่	รหัสควบคุม	แบบที่	แผ่นที่
-	-	A-007	007
อาคาร : หน่วยบริการประชาชน ตำรวจทางหลวง			
แปลนชั้นหลังคา			
-			

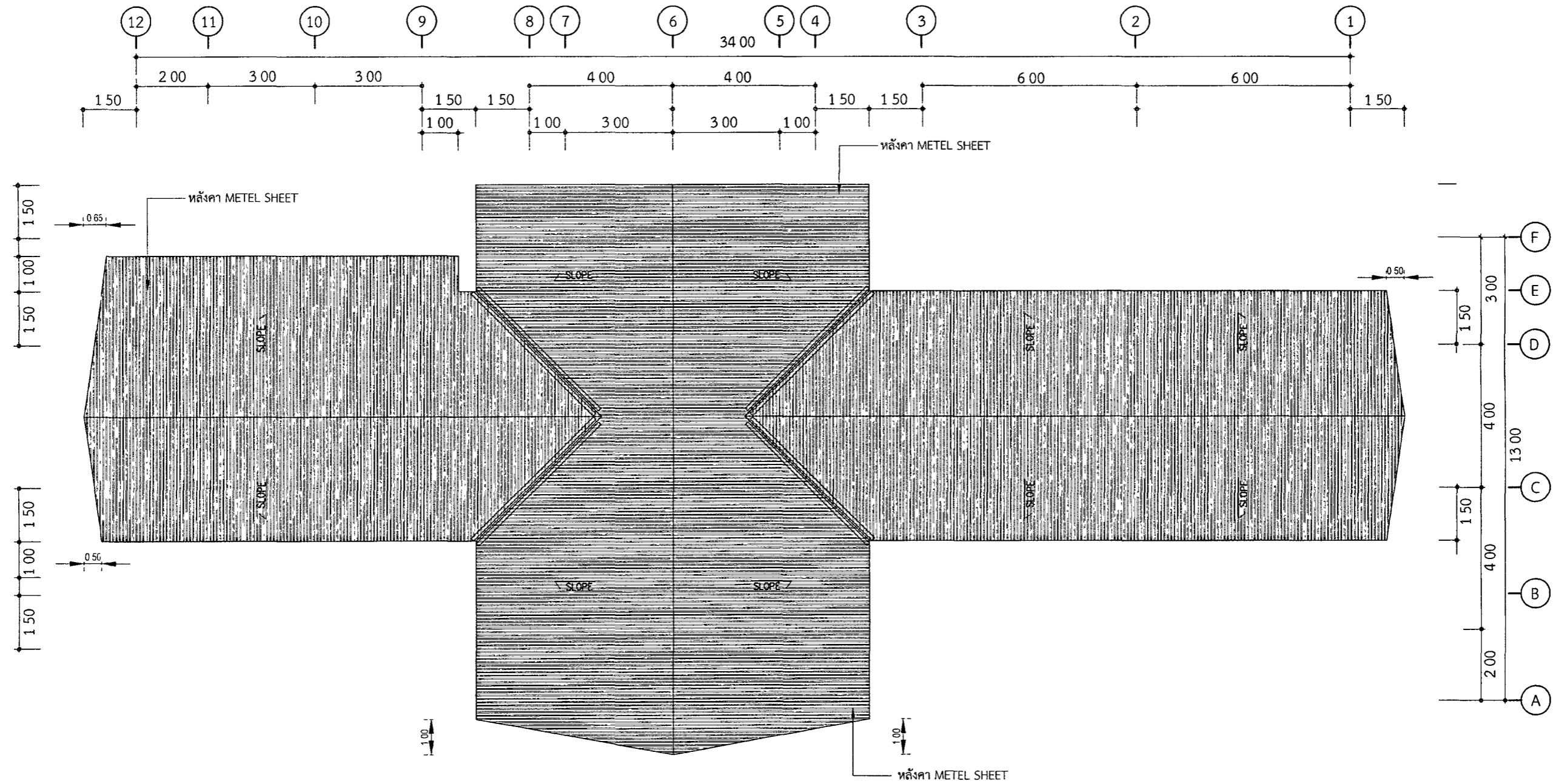

แปลนชั้นหลังคา  
มาตราส่วน 1:125

กรมทางหลวง		
เขียน อมร	คิด อมร	ทาน <i>[Signature]</i>
ออกแบบ <i>Mons</i>		ตรวจ <i>[Signature]</i>
เห็นชอบ	<i>[Signature]</i>	27/9/65
อนุญาต	<i>[Signature]</i>	30/9/65
	แทนอธิบดี	

สำนักสำรวจและออกแบบ

สำนักทางหลวงที่	รหัสควบคุม	แบบที่	แผ่นที่
-	-	A-008	008

อาคาร : หน่วยบริการประชาชน ตำรวจทางหลวง  
รูปตัด A-A

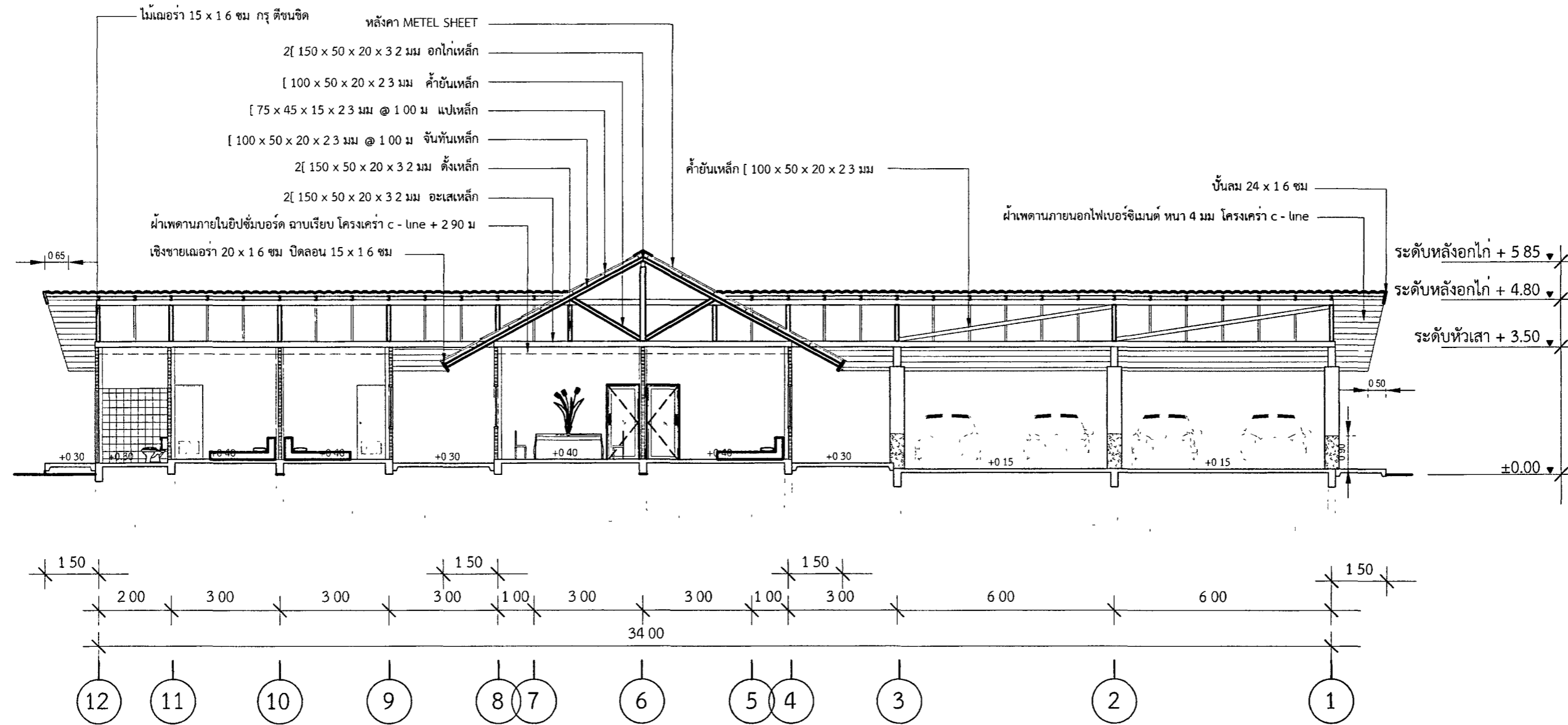

รูปตัด A-A  
มาตราส่วน 1:125

กรมทางหลวง

เขียน อมร	คิด อมร	ทาน <i>[Signature]</i>
ออกแบบ <i>[Signature]</i>		ตรวจ <i>[Signature]</i>
เห็นชอบ	<i>[Signature]</i>	27, 9, 65
อนุญาต	<i>[Signature]</i>	30, 9, 65

สำนักสำรวจและออกแบบ

สำนักทางหลวงที่	รหัสควบคุม	แบบที่	แผ่นที่
-	-	A-009	009

อาคาร : หน่วยบริการประชาชน ตำรวจทางหลวง  
รูปตัด B-B

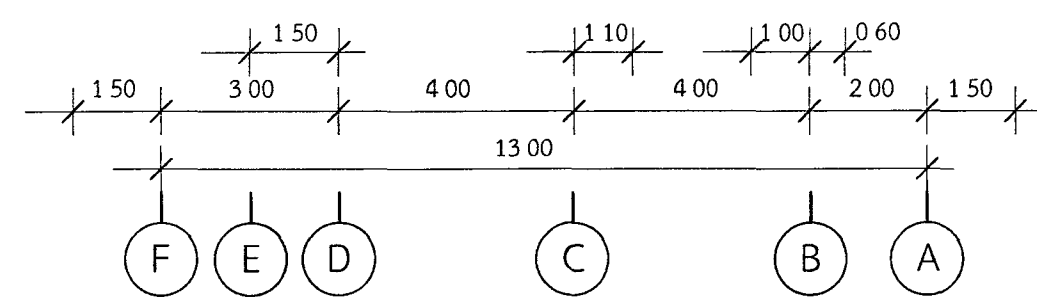
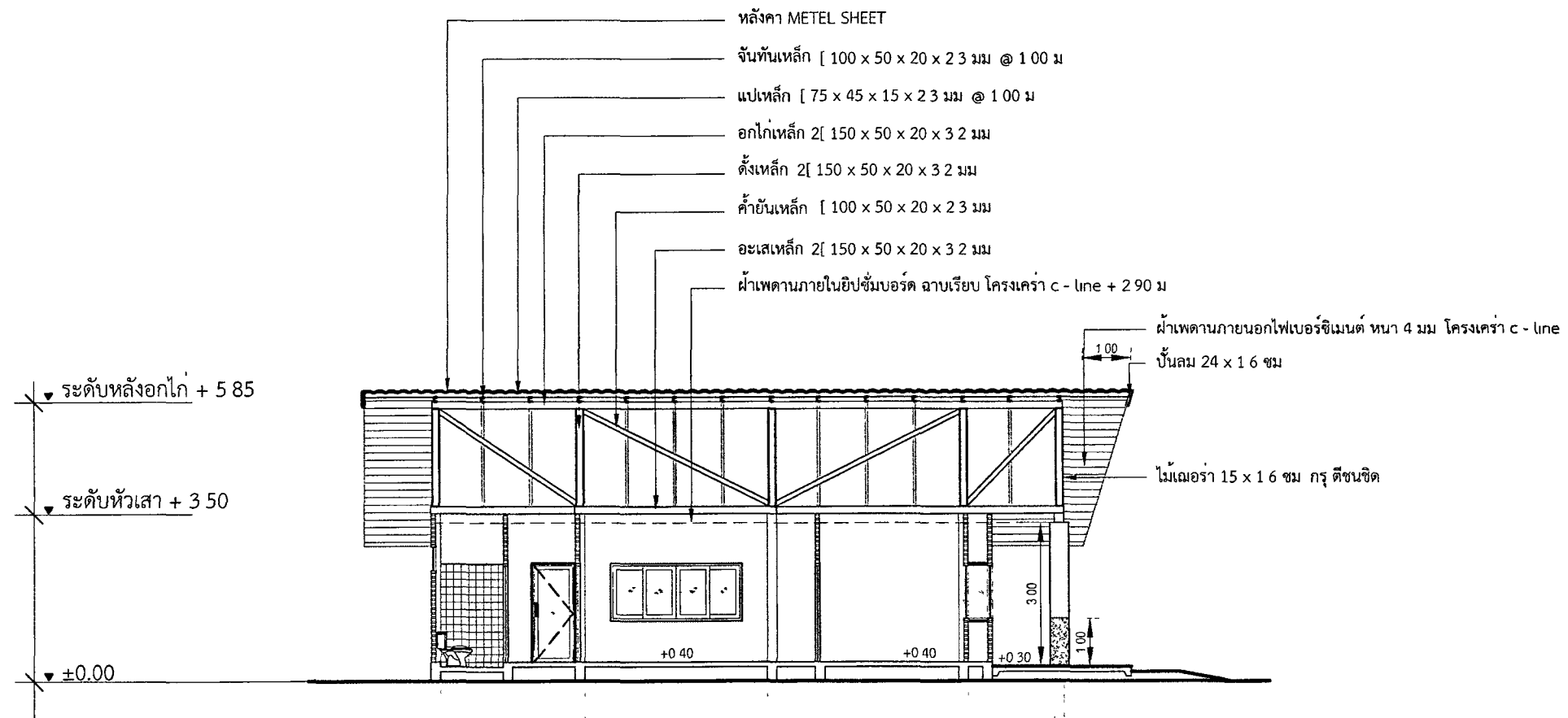

รูปตัด B-B  
มาตราส่วน 1:125

กรมทางหลวง		
เขียน อมร	คิด อมร	ทวน <i>[Signature]</i>
ออกแบบ <i>Mons</i>		ตรวจ <i>[Signature]</i>
เห็นชอบ	<i>[Signature]</i>	27/9/65
อนุญาต	<i>[Signature]</i> แทนอธิบดี	30/9/65

สำนักสำรวจและออกแบบ

สำนักทางหลวงที่	รหัสควบคุม	แบบที่	แผ่นที่
-	-	A-010	010
อาคาร : หน่วยบริการประชาชน ตำรวจทางหลวง			
รูปด้าน 1-2			

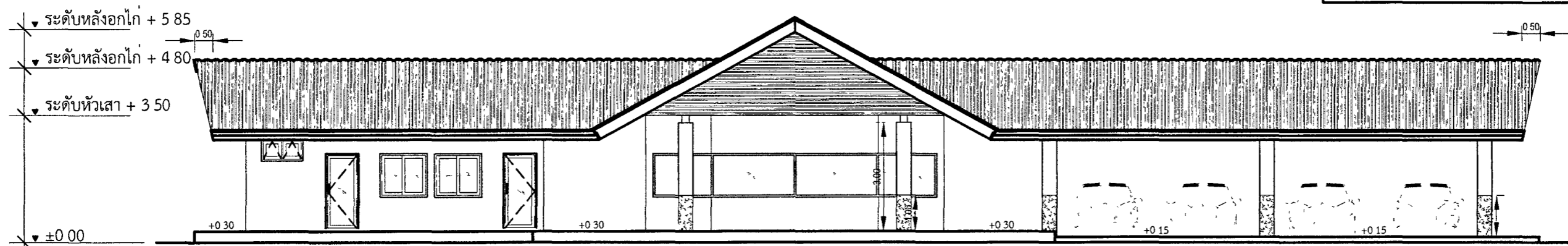

รูปด้าน 1  
มาตราส่วน 1:125

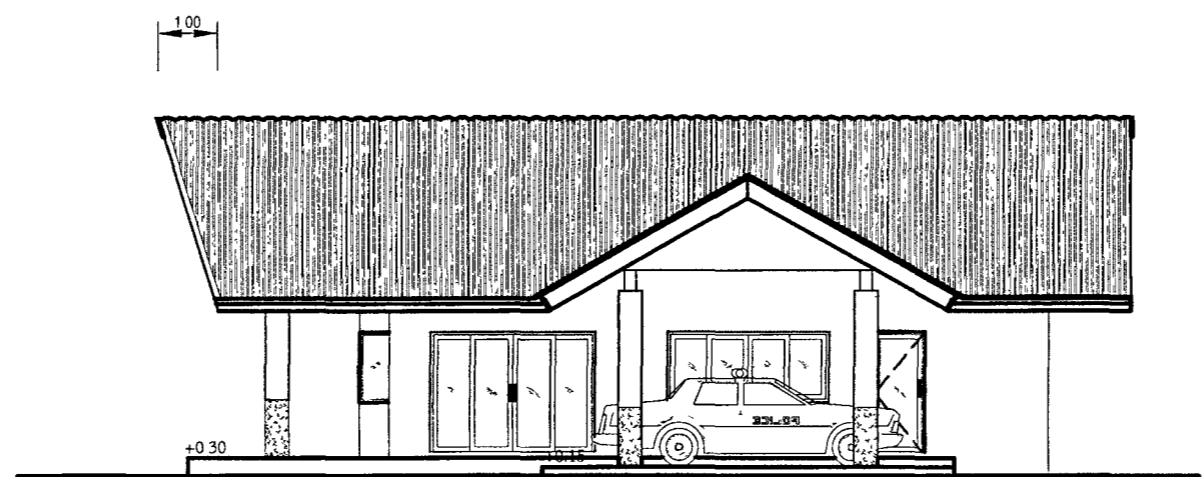
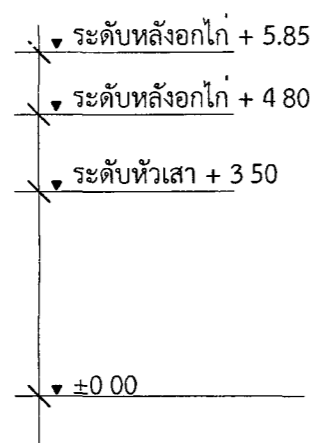
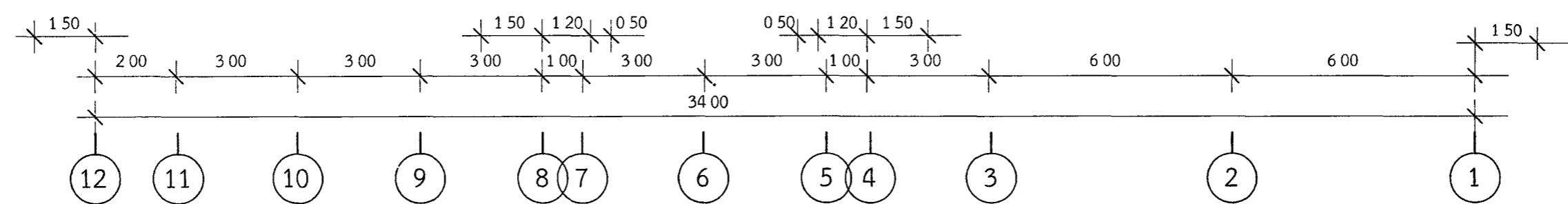

รูปด้าน 2  
มาตราส่วน 1:125

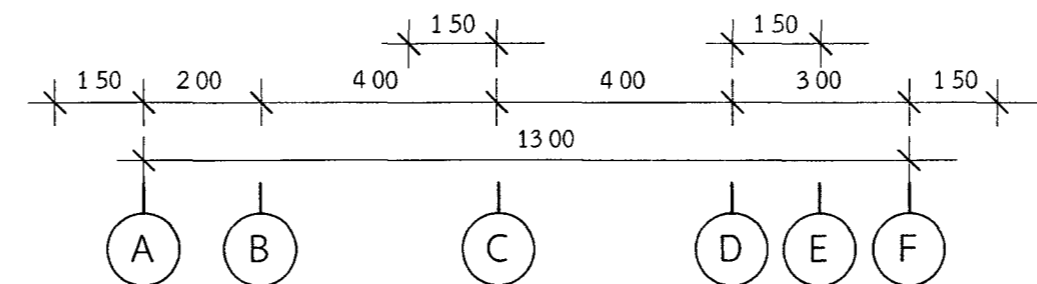

กรมทางหลวง		
เขียน อมร	คิด อมร	ทาน <i>[Signature]</i>
ออกแบบ <i>Monks</i>		ตรวจ <i>[Signature]</i>
เห็นชอบ	<i>[Signature]</i>	29/9/65
อนุญาต	<i>[Signature]</i>	30/9/65
	แทนอธิบดี	

สำนักสำรวจและออกแบบ			
สำนักทางหลวงที่	รหัสควบคุม	แบบที่	แผ่นที่
-	-	A-011	011
อาคาร : หน่วยบริการประชาชน ตำรวจทางหลวง			
รูปด้าน 3-4			

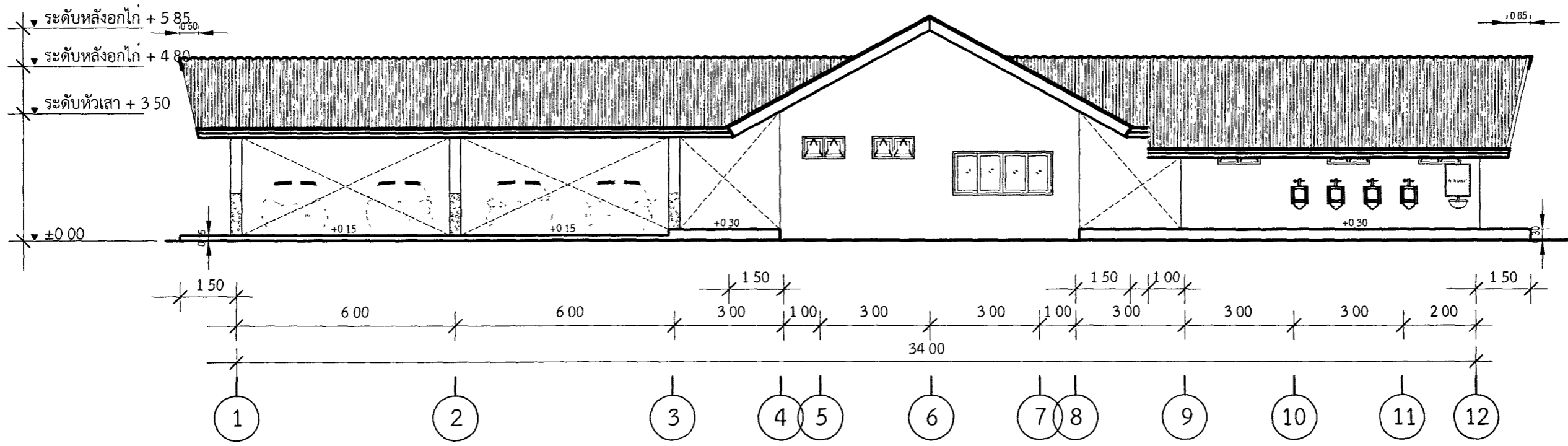

รูปด้าน 3  
มาตราส่วน 1:125

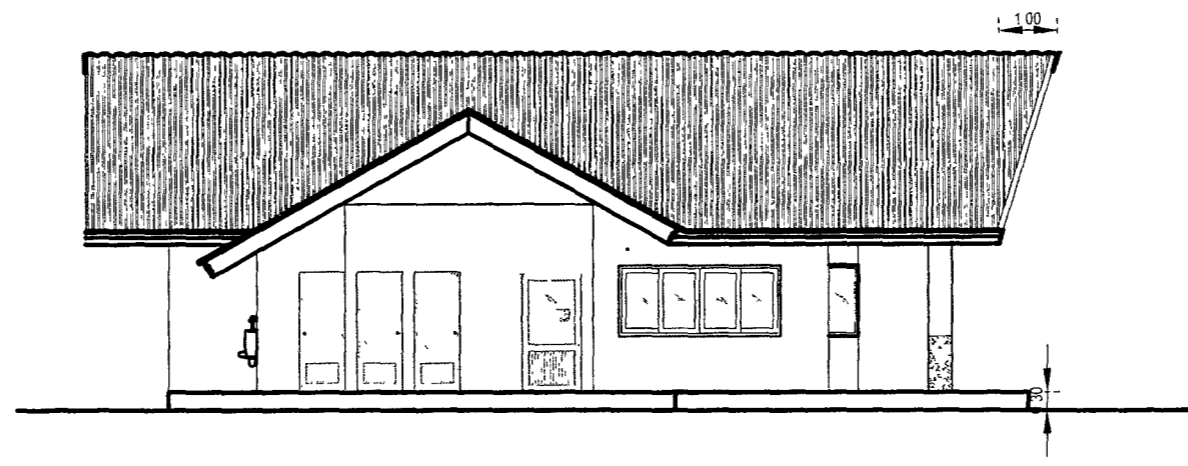
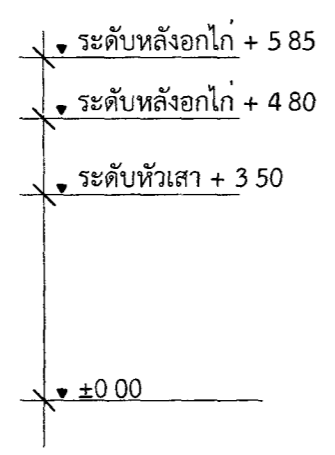

รูปด้าน 4  
มาตราส่วน 1:125

กรมทางหลวง		
เขียน อมร	คิด อมร	ทาน <i>[Signature]</i>
ออกแบบ <i>Mons</i>	ตรวจ <i>[Signature]</i>	
เห็นชอบ	<i>[Signature]</i>	29, 9, 65
อนุญาต	<i>[Signature]</i>	30, 9, 65
	แทนอธิบดี	

สำนักสำรวจและออกแบบ

สำนักทางหลวงที่	รหัสควบคุม	แบบที่	แผ่นที่
-	-	A-012	012
อาคาร : หน่วยบริการประชาชน ตำรวจทางหลวง แบบขยายประตู 1 - 4 -			

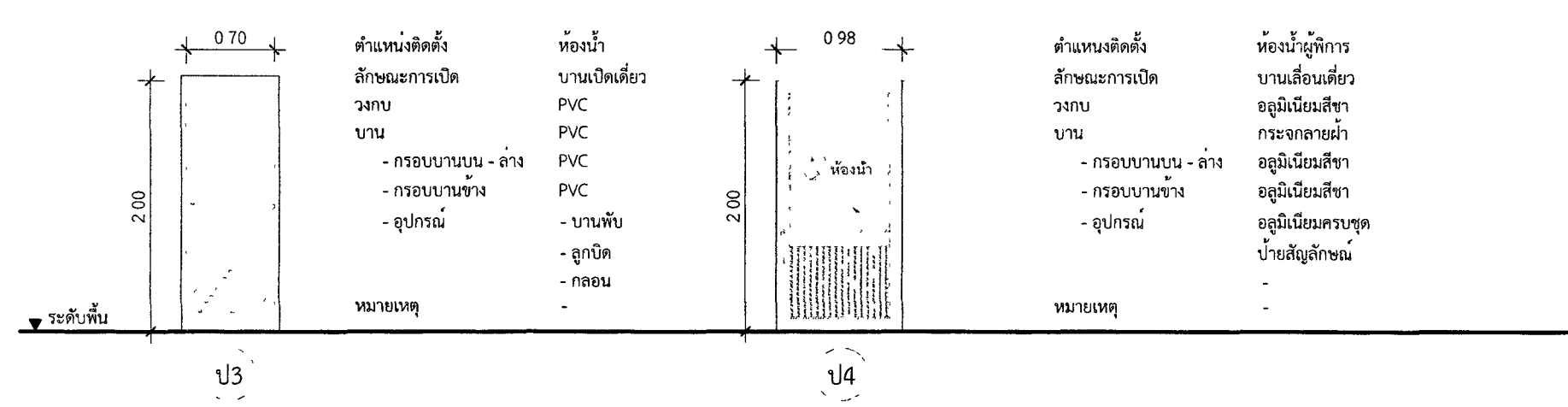
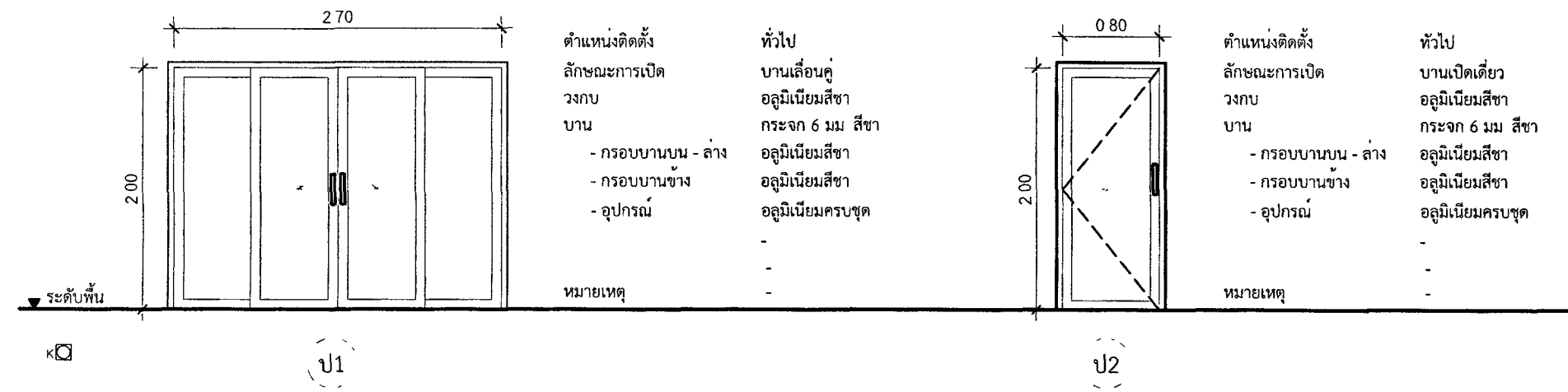

แบบขยายประตู 1-4  
มาตราส่วน 1.50

กรมทางหลวง		
เขียน อมร	คิด อมร	ทาน <i>[Signature]</i>
ออกแบบ <i>Manis</i>		ตรวจ <i>[Signature]</i>
เห็นชอบ	<i>[Signature]</i>	29/9/65
อนุญาต	<i>[Signature]</i>	30/9/65
	แทนอธิบดี	

**สำนักสำรวจและออกแบบ**

สำนักทางหลวงที่	รหัสควบคุม	แบบที่	แผ่นที่
-	-	A-013	013
อาคาร : หน่วยบริการประชาชน ตำรวจทางหลวง แบบขยายหน้าต่าง 1 - 4 -			

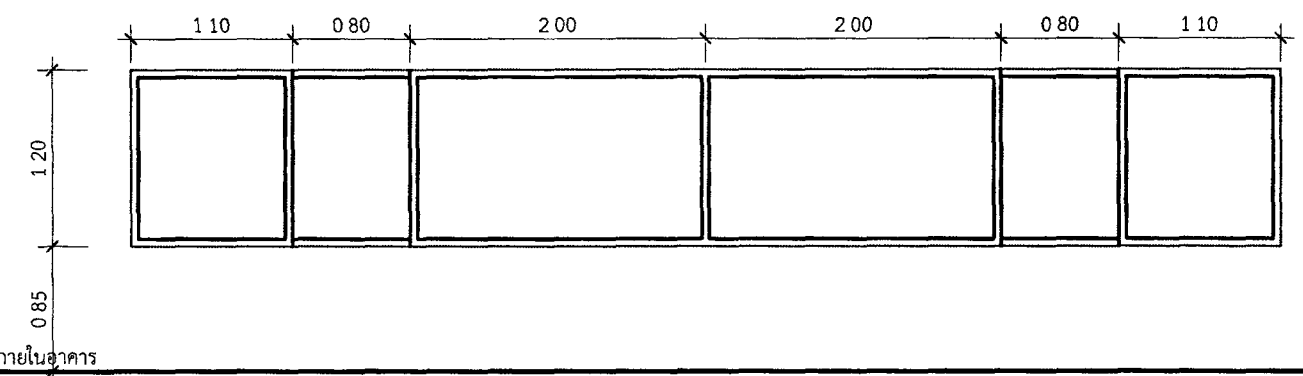

- ตำแหน่งติดตั้ง : ด้านหน้า
- ลักษณะการเปิด : ช่องแสงกระจกติดตาย
- วงกบ : อลูมิเนียมสีชา
- บาน : กระจกหนา 6 มม สีชา
- กรอบบานบน-ล่าง : -
- กรอบบานข้าง : -
- อุปกรณ์อื่นๆ : -
- หมายเหตุ : -

น1

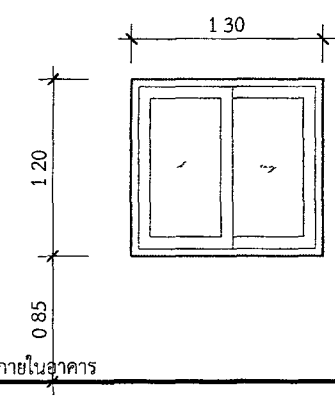

- ตำแหน่งติดตั้ง : ทั่วไป
- ลักษณะการเปิด : บานเลื่อนสวน
- วงกบ : อลูมิเนียมสีชา
- บาน : กระจกหนา 6 มม สีชา
- กรอบบานบน-ล่าง : อลูมิเนียมสีชา
- กรอบบานข้าง : อลูมิเนียมสีชา
- อุปกรณ์อื่นๆ : อุปกรณ์ครบชุด
- หมายเหตุ : -

น2

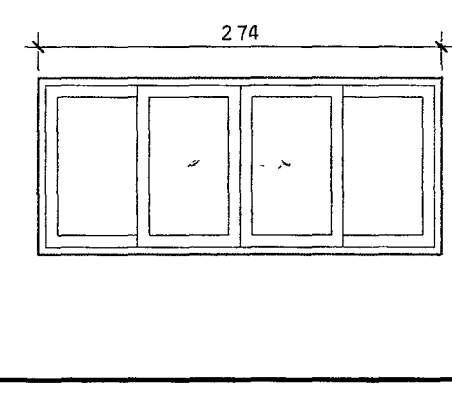

- ตำแหน่งติดตั้ง : ห้องครัว
- ลักษณะการเปิด : บานเลื่อนคู่
- วงกบ : อลูมิเนียมสีชา
- บาน : กระจกหนา 6 มม สีชา
- กรอบบานบน-ล่าง : อลูมิเนียมสีชา
- กรอบบานข้าง : อลูมิเนียมสีชา
- อุปกรณ์อื่นๆ : อุปกรณ์ครบชุด
- หมายเหตุ : -

น3

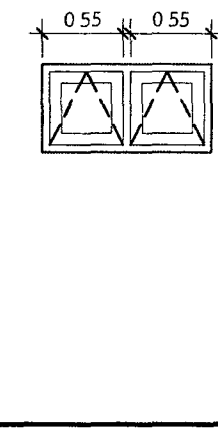

- ตำแหน่งติดตั้ง : ห้องน้ำ
- ลักษณะการเปิด : บานเปิดกระทุ้ง
- วงกบ : อลูมิเนียมสีชา
- บาน : กระจกหนา 6 มม สีชา
- กรอบบานบน-ล่าง : อลูมิเนียมสีชา
- กรอบบานข้าง : อลูมิเนียมสีชา
- อุปกรณ์อื่นๆ : อุปกรณ์สำหรับบานเปิด
- หมายเหตุ : เปิดอลูมิเนียมครบชุด

น4

**แบบขยายหน้าต่าง 1-4**  
 มาตรฐาน 1.50

กรมทางหลวง		
เขียน อมร	คิด อมร	ทาน <i>[Signature]</i>
ออกแบบ <i>[Signature]</i>		ตรวจ <i>[Signature]</i>
เห็นชอบ	<i>[Signature]</i>	27/9/65
อนุญาต	<i>[Signature]</i>	30/9/65
	แทนอธิบดี	

สำนักสำรวจและออกแบบ

สำนักทางหลวงที่	รหัสควบคุม	แบบที่	แผ่นที่
-	-	A-014	014
อาคาร : หน่วยบริการประชาชน ตำรวจทางหลวง แบบขยายห้องน้ำ 1 -			

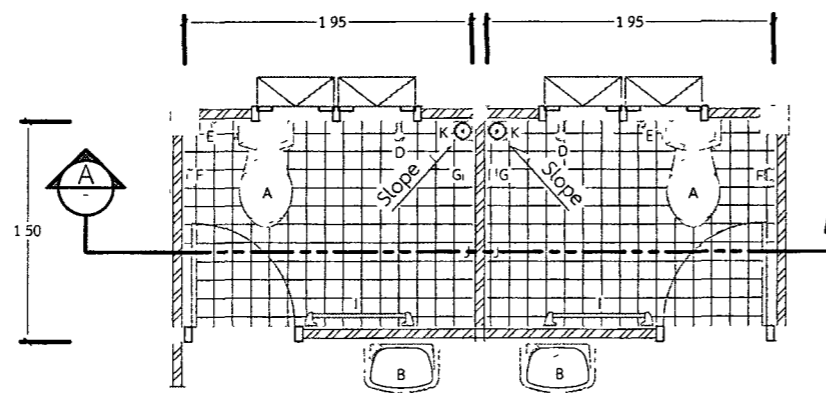

แปลนติดตั้งสุขภัณฑ์

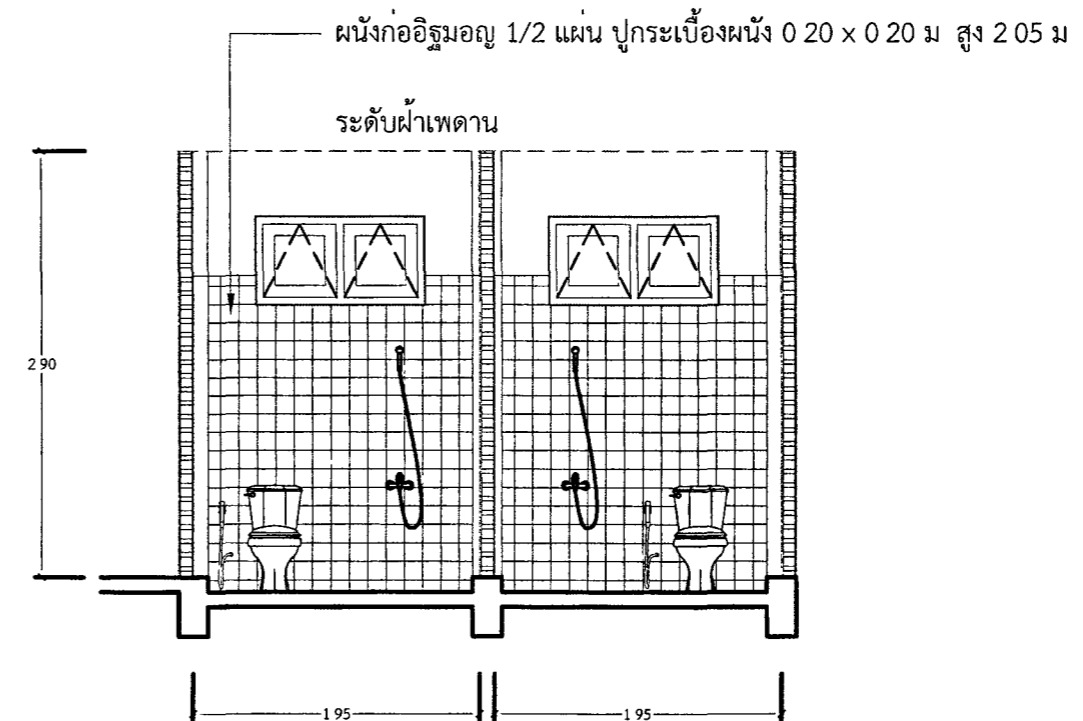

รูปตัด A - A

รายการประกอบแบบห้องน้ำทั่วไป				
สัญลักษณ์	รายการสุขภัณฑ์	ระดับความสูงจากพื้น	ยี่ห้อ-รุ่น-สี	หมายเหตุ
A	โถล้างชักโครก	-	ระบุภายหลัง	
B	อ่างล้างหน้าชนิดแขวนผนัง	0.80	ระบุภายหลัง	
C	กระจกเงาแบบแขวนติดผนัง	1.40	ระบุภายหลัง	
D	สื่ักบัวอาบน้ำ พร้อมอุปกรณ์	1.80	ระบุภายหลัง	
E	สายฉีดชำระแบบออน	0.20	ระบุภายหลัง	
F	ที่ใส่กระดาษชำระ	0.60	ระบุภายหลัง	
G	ที่วางสบู่	1.00	ระบุภายหลัง	
H	โถปัสสาวะชาย	0.80	ระบุภายหลัง	
I	ราวแขวนผ้าสแตนด์เลส	1.40	ระบุภายหลัง	
J	ก๊อกน้ำ 1/2"	-	ระบุภายหลัง	
K	รูระบายน้ำทิ้งที่พื้นพร้อมตะแกรงดักกลิ่น	-	ระบุภายหลัง	

แบบขยายห้องน้ำ 1  
 มาตรฐาน 1:50

- หมายเหตุ
- ปูกระเบื้องพื้น 0.20 x 0.20 ม กั้นลีน
  - ปูกระเบื้องผนัง 0.20 x 0.20 ม สูง 2.05 ม

กรมทางหลวง		
เขียน อมร	คิด อมร	ทาน <i>[Signature]</i>
ออกแบบ <i>[Signature]</i>		ตรวจ <i>[Signature]</i>
เห็นชอบ	<i>[Signature]</i>	29, 9, 65
อนุญาต	<i>[Signature]</i>	30, 9, 65
	แทนอธิบดี	

สำนักสำรวจและออกแบบ

สำนักทางหลวงที่	รหัสควบคุม	แบบที่	แผ่นที่
-	-	A-015	015

อาคาร : หน่วยบริการประชาชน ตำรวจทางหลวง  
แบบขยายห้องน้ำ 2

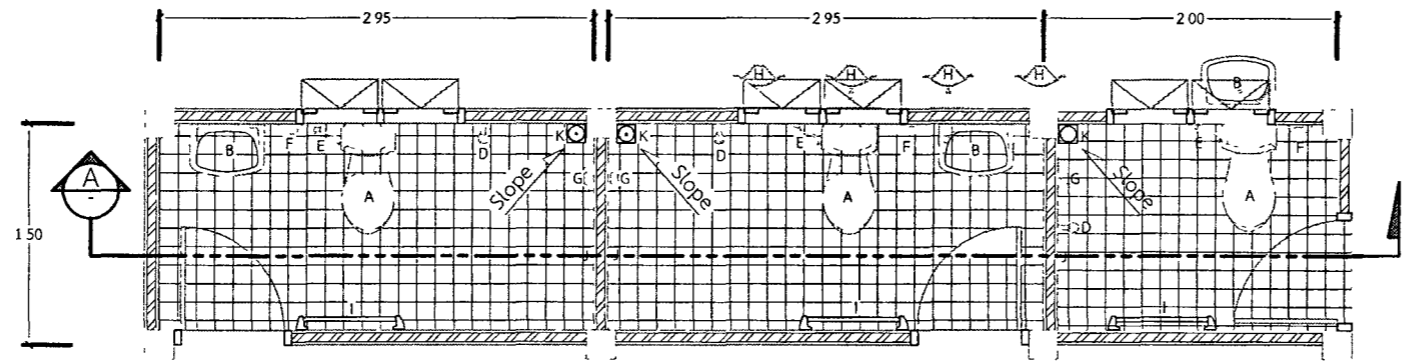

แปลนติดตั้งสุขภัณฑ์

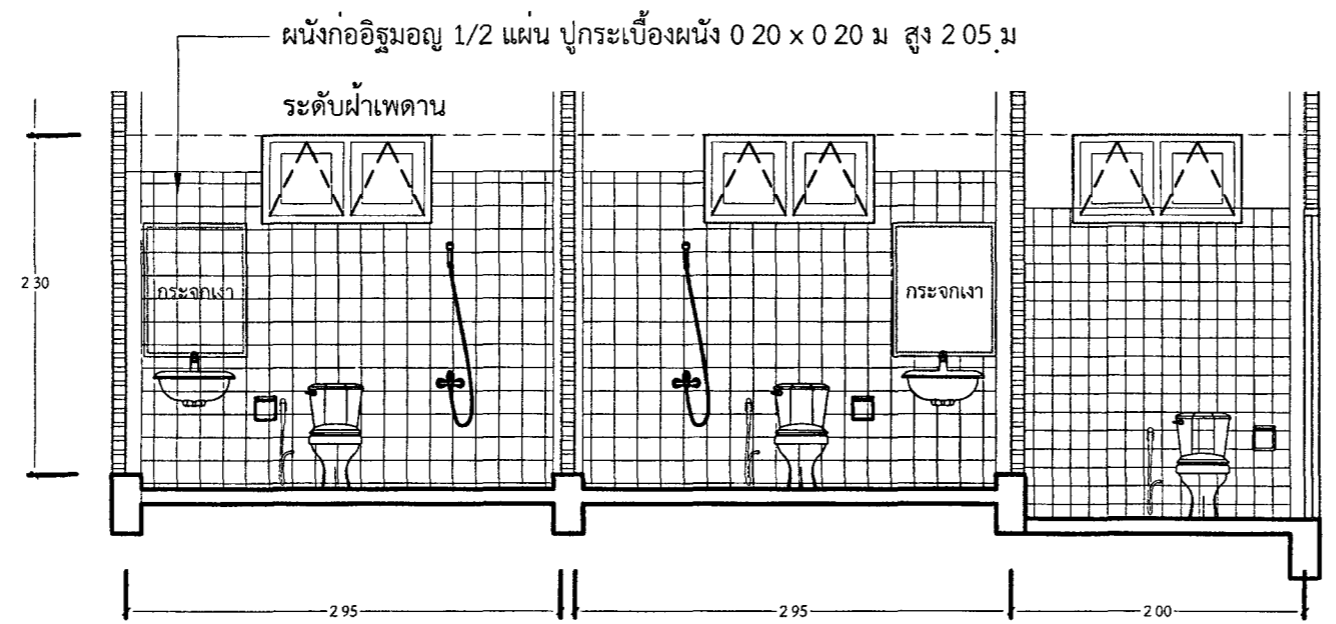

รูปตัด A - A

แบบขยายห้องน้ำ 2  
มาตราส่วน 1.50

รายการประกอบแบบห้องน้ำทั่วไป				
สัญลักษณ์	รายการสุขภัณฑ์	ระดับความสูงจากพื้น	ยี่ห้อ-รุ่น-สี	หมายเหตุ
A	โถส้วมชักโครก	-	ระบุภายหลัง	
B	อ่างล้างหน้าชนิดแขวนผนัง	0.80	ระบุภายหลัง	
C	กระจกเงาแบบแขวนติดผนัง	1.40	ระบุภายหลัง	
D	ฝักบัวอาบน้ำ พร้อมอุปกรณ์	1.80	ระบุภายหลัง	
E	สายฉีดชำระแบบออน	0.20	ระบุภายหลัง	
F	ที่ใส่กระดาษชำระ	0.60	ระบุภายหลัง	
G	ที่วางสบู่	1.00	ระบุภายหลัง	
H	โถปัสสาวะชาย	0.80	ระบุภายหลัง	
I	ราวแขวนผ้าขนหนู	1.40	ระบุภายหลัง	
J	ก๊อกน้ำ 1/2"	-	ระบุภายหลัง	
K	ระบายน้ำทิ้งที่พื้นพร้อมตะแกรงดักก๊าก	-	ระบุภายหลัง	

- หมายเหตุ
- ปูกระเบื้องพื้น 0.20 x 0.20 ม กั้นลิ้น
  - ปูกระเบื้องผนัง 0.20 x 0.20 ม สูง 2.05 ม.

กรมทางหลวง		
เขียน อมร	ตัด อมร	ทาน <i>[Signature]</i>
ออกแบบ <i>[Signature]</i>		ตรวจ <i>[Signature]</i>
เห็นชอบ	<i>[Signature]</i>	27, 9, 65
อนุญาต	<i>[Signature]</i>	30, 9, 65
	แทนอธิบดี	

สำนักสำรวจและออกแบบ

สำนักทางหลวงที่	รหัสควบคุม	แบบที่	แผ่นที่
-	-	A-016	016
อาคาร : หน่วยบริการประชาชน ตำรวจทางหลวง			
แบบขยายห้องน้ำ 3			

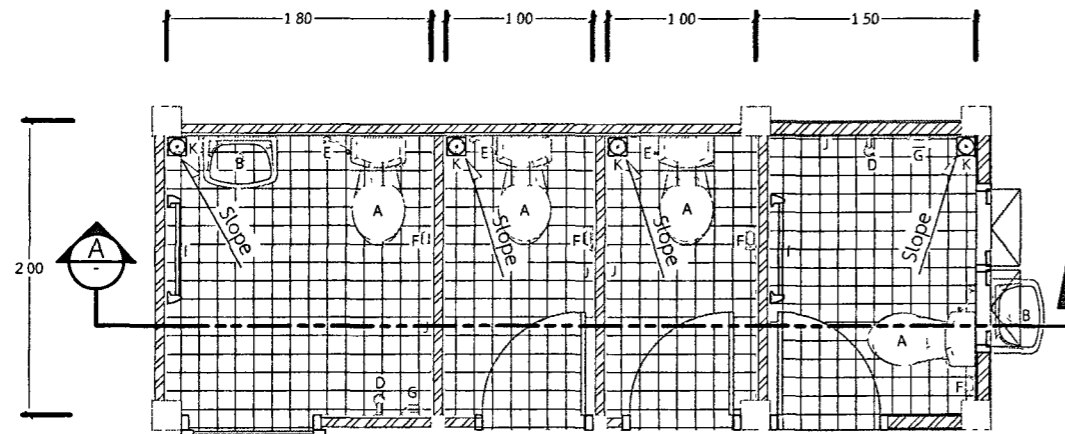

แปลนติดตั้งสุขภัณฑ์

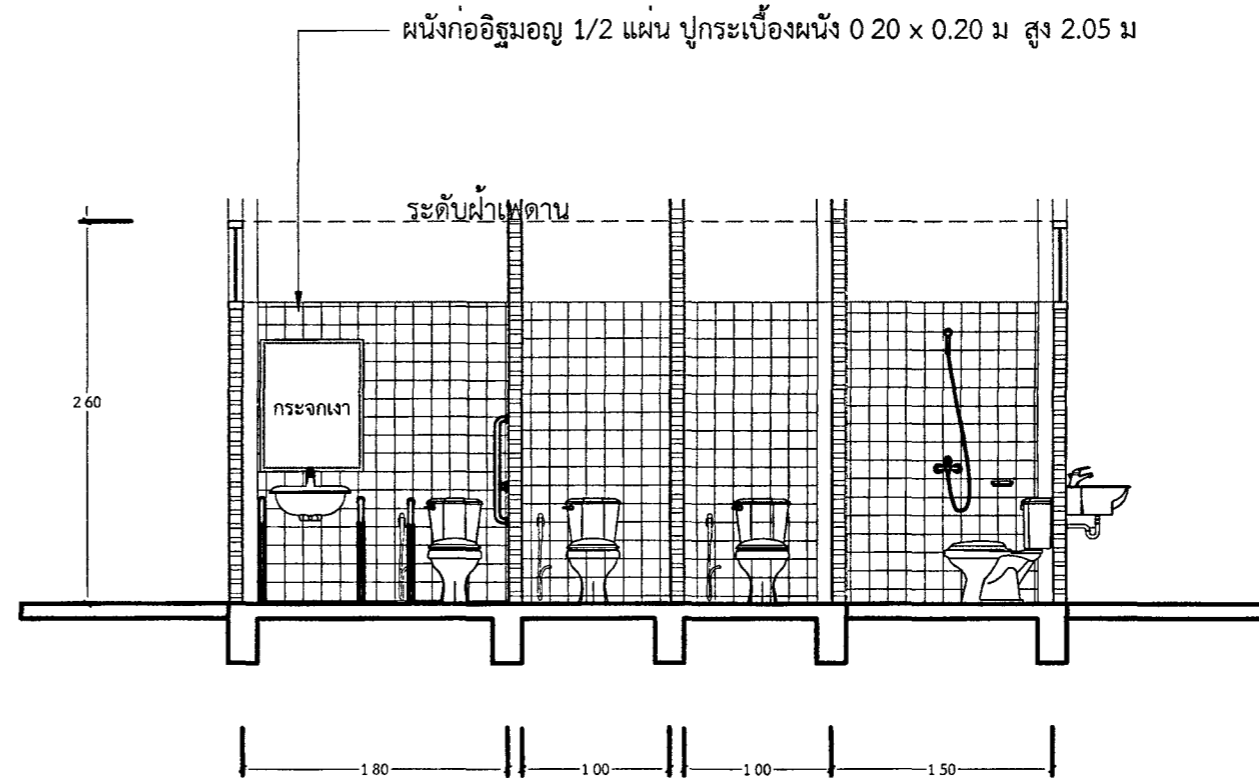

รูปตัด A - A

แบบขยายห้องน้ำ

มาตราส่วน 1 : 100

แบบขยายห้องน้ำ 3

มาตราส่วน 1 : 50

รายการประกอบแบบห้องน้ำทั่วไป				
สัญลักษณ์	รายการสุขภัณฑ์	ระดับความสูงจากพื้น	ยี่ห้อ-รุ่น-สี	หมายเหตุ
A	โถส้วมชักโครก	-	ระบุภายหลัง	
B	อ่างล้างหน้าชนิดแขวนผนัง	0.80	ระบุภายหลัง	
C	กระจกเงาแบบแขวนติดผนัง	1.40	ระบุภายหลัง	
D	ฝักบัวอาบน้ำ พร้อมอุปกรณ์	1.80	ระบุภายหลัง	
E	สายฉีดชำระแบบออน	0.20	ระบุภายหลัง	
F	ที่ใส่กระดาษชำระ	0.60	ระบุภายหลัง	
G	ที่วางสบู่	1.00	ระบุภายหลัง	
H	โถปัสสาวะชาย	0.80	ระบุภายหลัง	
I	ราวแขวนผ้าเช็ดตัว	1.40	ระบุภายหลัง	
J	กอกน้ำ 1/2"	-	ระบุภายหลัง	
K	รูระบายน้ำที่พื้นพร้อมตะแกรงดักกสิณ	-	ระบุภายหลัง	

หมายเหตุ

- ปูกระเบื้องพื้น 0.20 x 0.20 ม กั้นลิ้น
- ปูกระเบื้องผนัง 0.20 x 0.20 ม สูง 2.05 ม

กรมทางหลวง		
เขียน อมร	คิด อมร	ทาน <i>[Signature]</i>
ออกแบบ <i>Mons</i>		ตรวจ <i>[Signature]</i>
เห็นชอบ	<i>[Signature]</i>	29/9/65
อนุญาต	<i>[Signature]</i>	30/9/65
	แทนอธิบดี	

สำนักสำรวจและออกแบบ			
สำนักงานทางหลวงที่	รหัสควบคุม	แบบที่	แผนที่
-	-	S-001	017
อาคาร : หน่วยบริการประชาชน ตำรวจทางหลวง			
ข้อกำหนดทั่วไปทางวิศวกรรมโครงสร้าง 1			

### ข้อกำหนดทั่วไปทางวิศวกรรมโครงสร้าง 1

<b>คอกนรีต</b>	
<b>ก กิ่งของคอกนรีต</b>	
แรงอัดประลัยของคอกนรีตรูปทรงระบอกขนาดเส้นผ่าศูนย์กลาง 15 ซม x 30 ซม $f_c' = 280$ กก/ซม <sup>2</sup>	
<b>ข งานแบบหล่อคอกนรีต</b>	
1 ความคลาดเคลื่อนที่ยอมรับได้ (ซม)	
- ความคลาดเคลื่อนค่าความสูงตั้งในแต่ละชั้น	10
- ความคลาดเคลื่อนค่าระดับหรือจากความคลาดเคลื่อนที่ระบุในแบบในช่วง 10 เมตร	14
- ความคลาดเคลื่อนของแนวอาคารจากแนวที่กำหนดในแบบและตำแหน่งของเสา ผนัง และฝ้า ในช่วง 10 เมตร	20
- ความคลาดเคลื่อนของขนาดของหน้าตัดเสาและคาน และความหนาของแผ่นพื้นและผนัง ลด	05
เพิ่ม	10
- ฐานราก	
ความคลาดเคลื่อนค่าขนาดในแบบ ลด	20
เพิ่ม	50
ตำแหน่งชนิดหรือระยะจุกตะขอยุ่	50
ความคลาดเคลื่อนในความหนา ลด	50
เพิ่ม	100
ความคลาดเคลื่อนของชั้นไม้ดี ลูกตั้ง	025
ลูกนอน	05
2 การถอดแบบหล่อ	
- การถอดแบบหล่อและที่รองรับหลังจากเทคอกนรีตแล้ว จะต้องคงที่รองรับไว้กับที่เป็นเวลาไม่น้อยกว่าที่กำหนดไว้ข้างล่างนี้	
ในกรณีที่ใช้ปูนซีเมนต์ชนิดเถ้าสูงเร็ว อาจลดระยะดังกล่าวได้ตามความเห็นของวิศวกร	
แบบไม้พื้นและคาน	14 วัน
แต่ให้ขยับก่อนครบ	28 วัน
ผนัง เสา ข้างคาน และส่วนอื่นๆ	2 วัน
อย่างไรก็ดี วิศวกรอาจสั่งให้ย่นเวลาการถอดแบบออกไปอีกได้ หากเห็นเป็นการสมควร ปรากฏว่าส่วนหนึ่ง	
ส่วนของงานเกิดชำรุด เนื่องจากการถอดแบบเร็วกว่ากำหนดผู้รับจ้างจะต้องทุบส่วนนั้น และสร้างขึ้นใหม่แทนทั้งหมด	
<b>ค คอกนรีตที่ผสมเหล็กเสริม</b>	
ระบุขนาดของระยะที่วัดจากผิวคอกนรีตถึงผิวนอกสุดของเหล็กปลอกเดี่ยว เหล็กปลอกเกลียวหรือเหล็กลูกตั้ง ในกรณีที่มีเหล็กตั้งยาว ให้วัดถึงผิวนอกของเหล็กเสริมที่อยู่นอกสุด	
ระบุขนาดสำหรับเหล็กเสริมให้เป็นไปตามข้อกำหนดดังนี้	ระบุขนาด (ซม)
1 คอกนรีตที่หล่อติดกับดิน และผิวคอกนรีตสัมผัสกับดินตลอดเวลา	75
2 คอกนรีตที่สัมผัสกับดินหรือถูกแดดฝน	
<b>ค. คอกนรีตที่ผสมเหล็กเสริม (ต่อ)</b>	
- สำหรับเหล็กเสริมขนาดเส้นผ่าศูนย์กลางใหญ่กว่า 16 มม	50
- สำหรับเหล็กเสริมขนาดเส้นผ่าศูนย์กลาง 16 มม และเล็กกว่า	40
3 คอกนรีตที่ไม่สัมผัสกับดินหรือไม่ถูกแดดฝน	
ในแผ่นพื้น ผนัง และตง	
- สำหรับเหล็กเสริมขนาดเส้นผ่าศูนย์กลางตั้งแต่ 44 มม ขึ้นไป	40
- สำหรับเหล็กเสริมขนาดเส้นผ่าศูนย์กลาง 36 มม และเล็กกว่า	20
ในคาน	
เหล็กเสริมเอก หรือเหล็กงัดตั้ง	30
ในเสา	
- เหล็กปลอกเดี่ยวหรือเหล็กปลอกเกลียว	35

<b>เหล็กรูปพรรณ</b>		
<b>ก วัสดุ</b>		
1 เหล็กรูปพรรณ	ตาม มอก 16-2517	$F_y = 2,500$ กก/ซม <sup>2</sup>
2 สลัดเชื่อม	E60xx	$F_u = 4,200$ กก/ซม <sup>2</sup>
3 สลักเกลียว	A325	
<b>ข การต่อและการประกอบในสนาม</b>		
1 ให้อุปกรณ์ที่ระบุในแบบขยาย และคำแนะนำในการยกติดตั้งโดยเครื่อจักร		
2 ค่าผิดพลาดที่ยอมรับได้ ให้อุปกรณ์ที่ปฏิบัติตามมาตรฐานสากล		
3 ห้ามใช้วิธีตัดด้วยแก๊สเป็นอันขาด นอกจากจะได้รับอนุมัติจากวิศวกร		
<b>ค การเชื่อม</b>		
1 ให้เป็นไปตามมาตรฐาน AWS สำหรับการเชื่อมในงานก่อสร้างอาคาร		
2 วิศวกรที่ทำการเชื่อมจะต้องส่งอัตราค่าทดสอบ การันเสริม ไซม่อน ซี และวัสดุแลกเปลี่ยนอื่น ๆ		
ที่จะทำให้เกิดผลเสียต่อการเชื่อมได้		
3 ให้อ่างลัดการเชื่อมให้ดี เพื่อหลีกเลี่ยงการบิดเบี้ยวและหน่วยแรงตกค้างในระหว่างกระบวนการเชื่อม		
หากสามารถปฏิบัติได้ ให้อุณหภูมิเชื่อมในตำแหน่งงาน		
4 ในการเชื่อมแบบชน จะต้องเชื่อมในลักษณะที่จะให้ได้การผสมเข้า (PENETRATION) โดยสมบูรณ์		
โดยให้มีระยะปะทะกันของรอย ในกรณีนี้อาจใช้วิธีผสม ตามขอบหรือใช้แผ่นเหล็กผสมหลังก็ได้		
5 ในการเชื่อมแบบทาบ จะต้องวางชิ้นส่วนให้ชิดกันมากที่สุดที่จะทำได้ และไม่มีการเปิด จะต้องมีช่องว่างไม่น้อยกว่า 6 มม		
<b>ง งานสลักเกลียว</b>		
1 การตอกสลักเกลียว จะต้องทำด้วยความประณีต โดยไม่ทำให้เกลียวเสียหาย		
2 ต้องแน่ใจว่าผิวรอยต่อเรียบ และผิวที่รองรับจะต้องสัมผัสกับผิวหน้าก่อนทำการขันเกลียว		
3 เมื่อขันสลักเกลียวแน่นแล้ว ให้อุปกรณ์ขันเพื่อไม่ให้ขันสลักเกลียวคลายตัว		

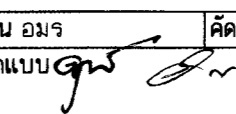
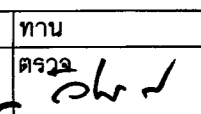
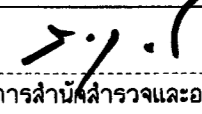
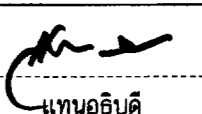
กรมทางหลวง		
เขียน อมร	คิด อมร	ทาน
ออกแบบ 		ตรวจ 
เห็นชอบ		29/9/65
อนุญาต		30/9/65
	แทนอธิบดี	

สำนักสำรวจและออกแบบ

สำนักทางหลวงที่	รหัสควบคุม	แบบที่	แผ่นที่
-	-	S-002	018

อาคาร : หน่วยบริการประชาชน ตำรวจทางหลวง  
 ชื่อกำหนดทั่วไปทางวิศวกรรมโครงสร้าง 2

ข้อกำหนดทั่วไปทางวิศวกรรมโครงสร้าง 2

เหล็กเสริมคอนกรีต

ก. กำลังของเหล็กเสริม

กำลังลาของเหล็กเส้นมาตรฐาน (SR24)  $f_y = 2,400 \text{ กก./ซม}^2$

กำลังลาของเหล็กข้ออ้อย (SD40)  $f_y = 4,000 \text{ กก./ซม}^2$

ข. ขอบของเหล็กเสริม

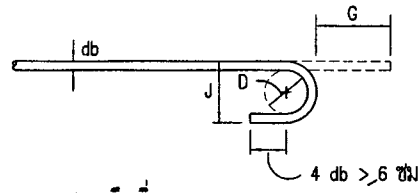

ของ 180° หรือครึ่งวงกลม

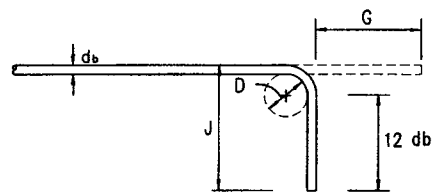

ของ 90° หรือมุมฉาก

ของอที่ปลาย

ขนาดเส้นผ่าศูนย์กลางที่เล็กที่สุดของการดัด

$D = 6 \text{ db}$  สำหรับเหล็กเส้นขนาด 6 มม ถึง 25 มม

ขนาดของเหล็กเส้น	D (ซม.)	ของอ 180°		ของอ 90°	
		G(ซม.)	J(ซม.)	G(ซม.)	J(ซม.)
RB9	5.5	11	7.3	12	15
DB10	6.0	12	8.0	13	16
DB12	7.5	13	9.9	16	20
DB16	10.0	16	13.2	21	26
DB20	12.0	19	16.0	28	32
DB25	15.0	24	20.0	32	40

ค. ความยาวระยะฝังและระยะห่างของเหล็กเสริม (ซม.)

เหล็กเส้น	ความยาวระยะฝัง				ความยาวระยะห่าง			
	เหล็กเสริมรับแรงดึง	เหล็กเสริมบน	เหล็กเส้นงอข้อ	เหล็กเสริมรับแรงอัด	เหล็กเสริมรับแรงดึง	เหล็กเสริมรับแรงอัด	เหล็กเสริมรับแรงดึงในเสา	เหล็กเสริมรับแรงอัดในเสา
DB10	30	40	20	20	40	30	40	30
DB12	35	50	25	25	50	35	50	35
DB16	50	65	30	30	65	50	65	50
DB20	60	80	40	40	80	60	80	80
DB25	100	130	50	50	130	75	130	75

หมายเหตุ

- มิติต่างๆ ที่แสดงในแบบโครงสร้างให้เป็นเมตร นอกจากในแบบระบุเป็นอย่างอื่น
- รายการใดที่ไม่ได้กำหนดไว้ในแบบ หรือกำหนดไว้ไม่ชัดเจนหรือแสดงไว้ขัดแย้งกัน หรือมีปัญหาในการก่อสร้าง ให้ดำเนินการตามดุลยพินิจของสำนักสำรวจและออกแบบ

ของอสำหรับเหล็กดัดและเหล็กปลอกเดี่ยว

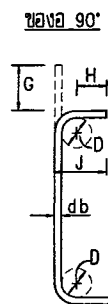

ของอ 90°

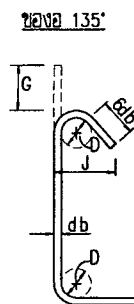

ของอ 135°

$D = 4 \text{ db}$  สำหรับ RB6-DB16

$H = 6 \text{ db}$  สำหรับ RB6-DB16

$H = 12 \text{ db}$  สำหรับ DB20 และ DB25

ขนาดของเหล็กเส้น	D (ซม.)	ของอ 90°		ของอ 135°	
		G(ซม.)	J(ซม.)	G(ซม.)	J(ซม.)
RB6	2.5	4	6	5	4.5
RB9	3.5	6	8	7	6.5
DB10	4.0	7	9	8	7.5
DB12	5.0	8	11	10	9.0
DB16	6.5	10	15	13	12.0
DB20	12.0	28	32.0	18	17.0
DB25	15.0	32	40.0	23	21.0

กรมทางหลวง

เขียน อมร	คิด อมร	ทาน
ออกแบบ		ตรวจ
เห็นชอบ	ผู้อำนวยการสำนักสำรวจและออกแบบ	29/9/65
อนุญาต	แทนอธิบดี	30/9/65

### ข้อกำหนดทั่วไปทางวิศวกรรมโครงสร้าง 3

#### สำนักสำรวจและออกแบบ

สำนักทางหลวงที่	รหัสควบคุม	แบบที่	แผ่นที่
-	-	S-003	019
อาคาร : หน่วยบริการประชาชน ตำรวจทางหลวง			
ข้อกำหนดทั่วไปทางวิศวกรรมโครงสร้าง 3			

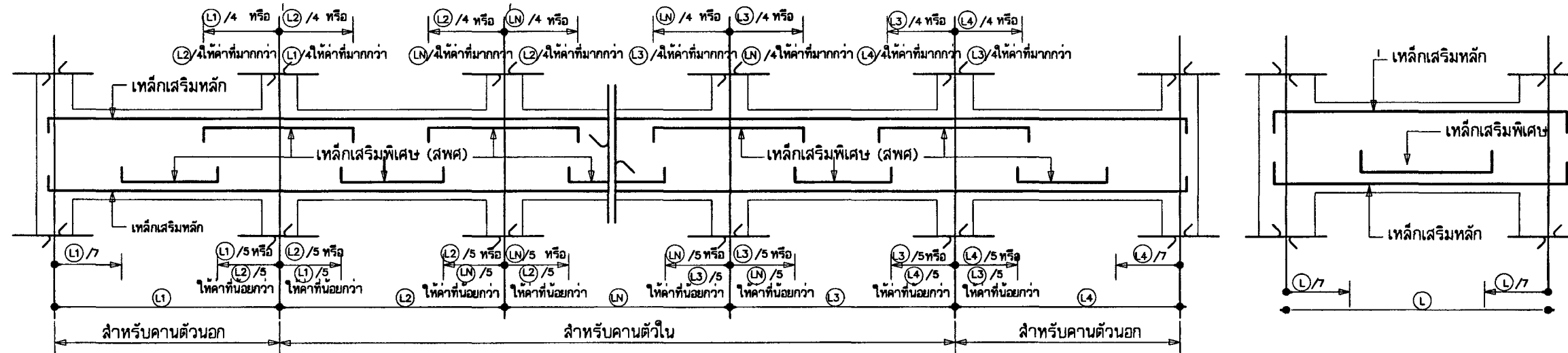

#### มาตรฐานการเสริมเหล็กคานทั่วไป

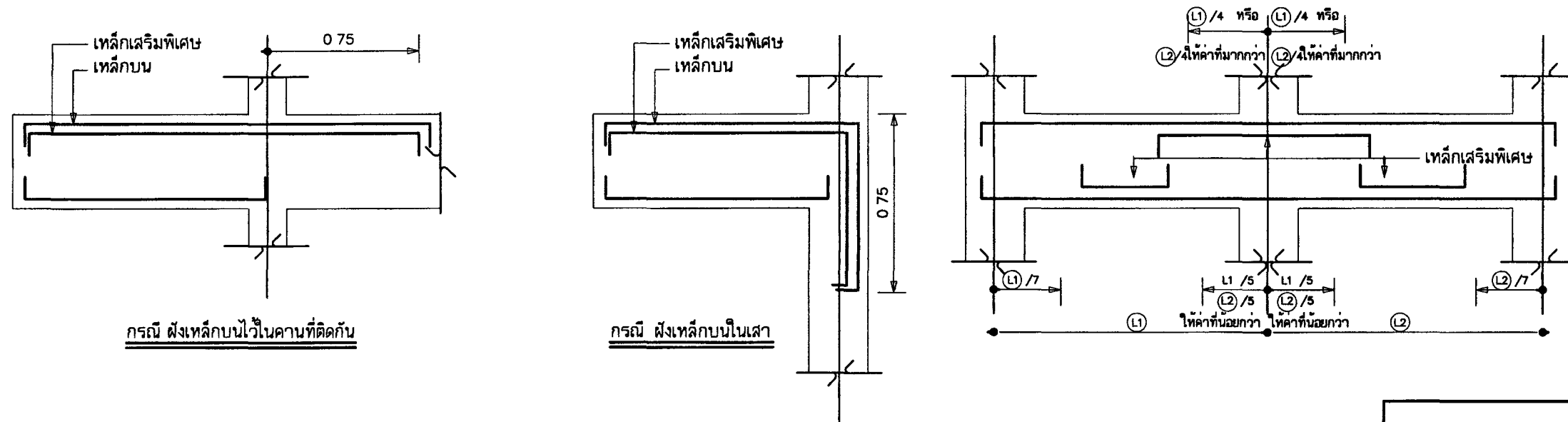

#### มาตรฐานการเสริมเหล็กคานยื่น

กรมทางหลวง		
เขียน อมร	คิด อมร	ทาน
ออกแบบ <i>[Signature]</i>		ตรวจ <i>[Signature]</i>
เห็นชอบ	<i>[Signature]</i>	29/9/65
อนุญาต	<i>[Signature]</i>	30/9/65
	แทนอธิบดี	

สำนักสำรวจและออกแบบ			
สำนักทางหลวงที่	รหัสควบคุม	แบบที่	แผ่นที่
-	-	S-004	020
อาคาร : หน่วยบริการประชาชน ตำรวจทางหลวง			
แปลนฐานราก และ เสา			
-			

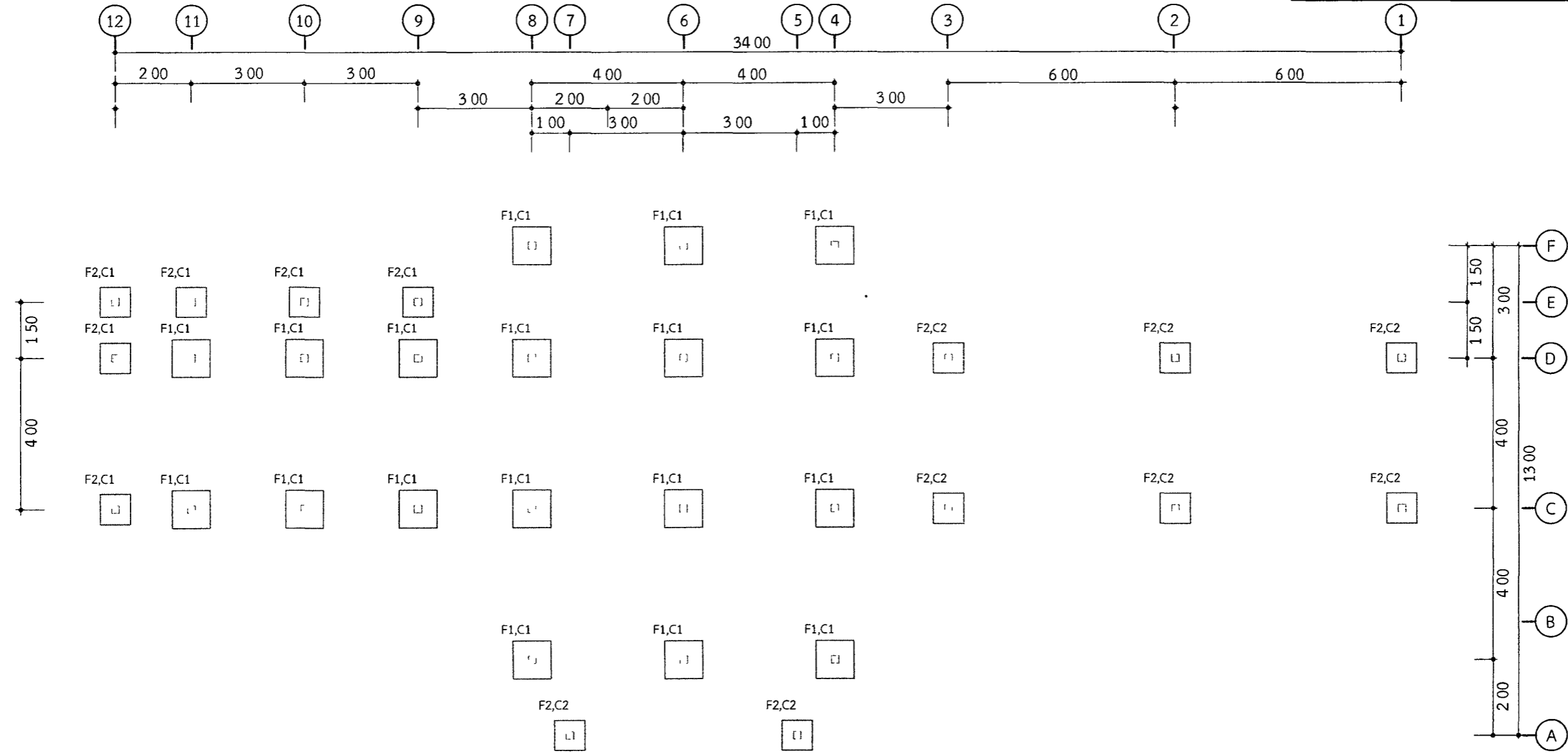

แปลนฐานราก และ เสา  
มาตราส่วน 1:125

กรมทางหลวง		
เขียน อมร	คิด อมร	ทาน
ออกแบบ <i>[Signature]</i>		ตรวจ <i>[Signature]</i>
เห็นชอบ	<i>[Signature]</i> ผู้อำนวยการสำนักสำรวจและออกแบบ	29/9/65
อนุญาต	<i>[Signature]</i> แทนอธิบดี	30/9/65

**สำนักสำรวจและออกแบบ**

สำนักทางหลวงที่	รหัสควบคุม	แบบที่	แผ่นที่
-	-	S-005	021
อาคาร : หน่วยบริการประชาชน ตำรวจทางหลวง			
แปลนคาน และ พื้น			
-			

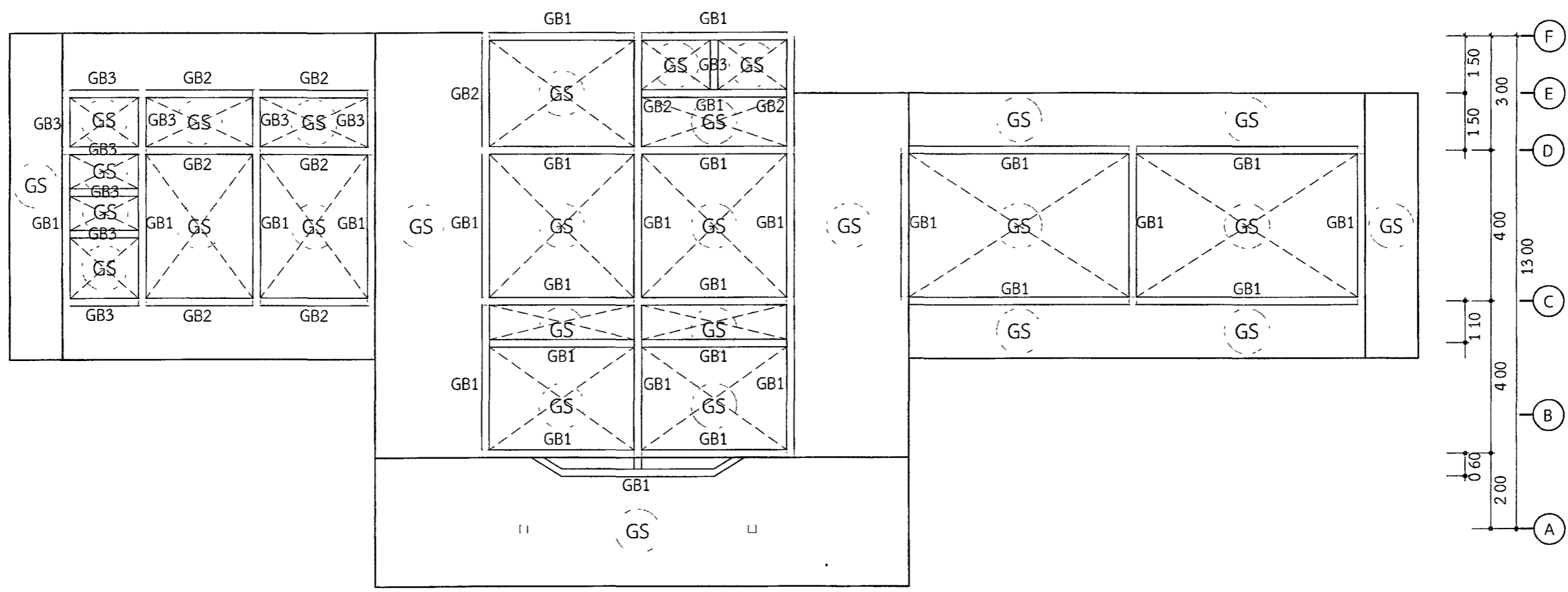
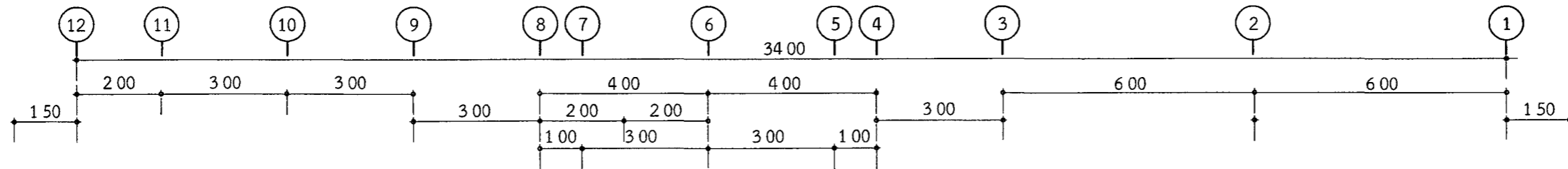

**แปลนคาน และ พื้น**  
มาตราส่วน 1.125

กรมทางหลวง		
เขียน อมร	คิด อมร	ทาน
ออกแบบ <i>[Signature]</i>		ตรวจ <i>[Signature]</i>
เห็นชอบ	<i>[Signature]</i>	29/9/55
อนุญาต	<i>[Signature]</i>	30/9/55
	แทนอธิบดี	



สำนักสำรวจและออกแบบ

สำนักทางหลวงที่	รหัสควบคุม	แบบที่	แผ่นที่
-	-	S-007	023

อาคาร : หน่วยบริการประชาชน ตำรวจทางหลวง  
แบบขยายฐานราก เส้า คาน พื้น

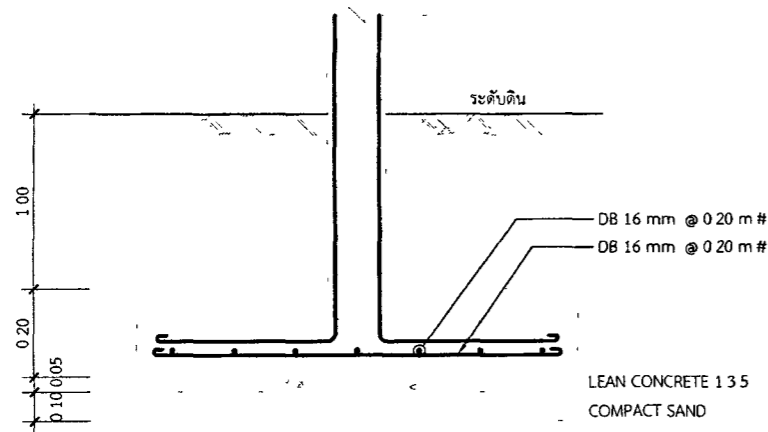
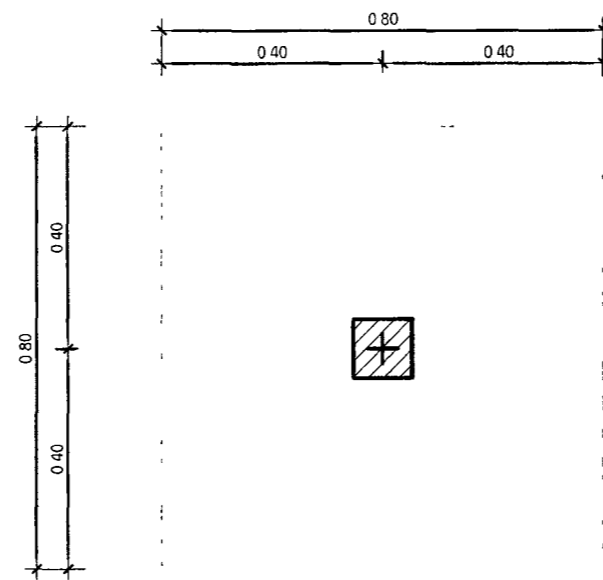
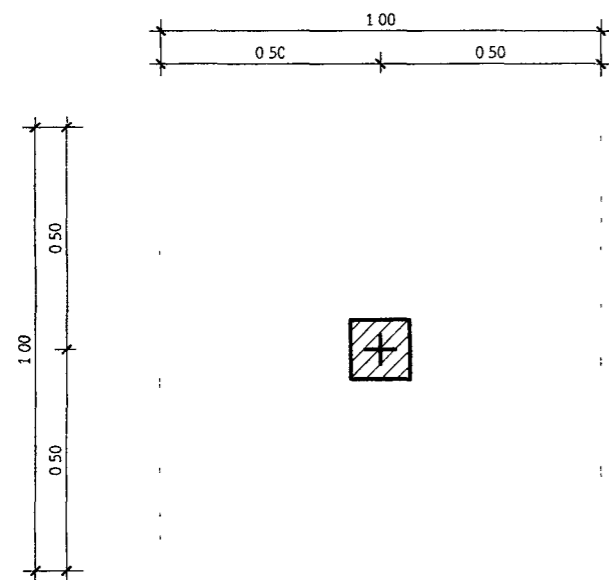

แบบขยายฐานรากแบบฐานแผ่ F 1

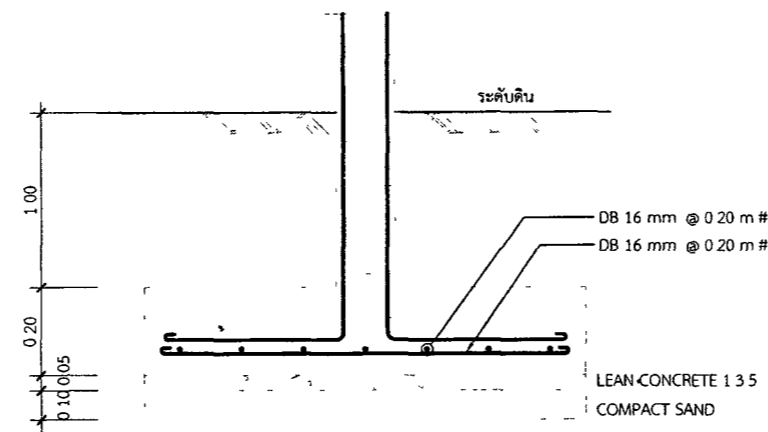

แบบขยายฐานรากแบบฐานแผ่ F 2

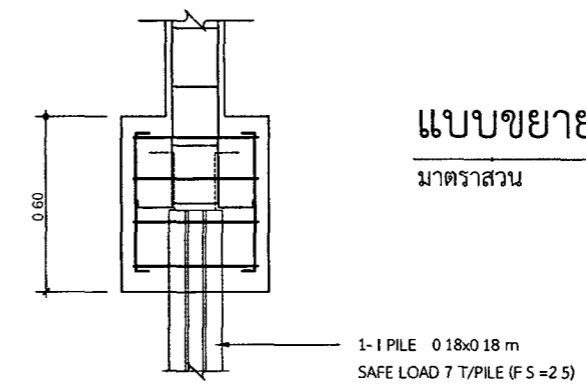
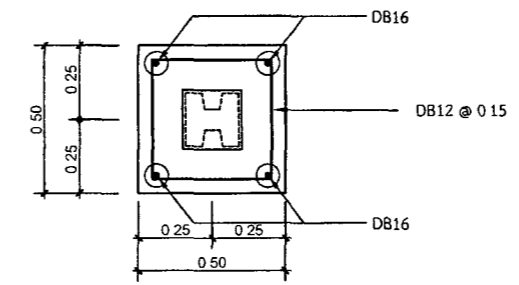

แบบขยายฐานรากชนิดเส้าเข็มตอก F1,F2

มาตราส่วน 1.25

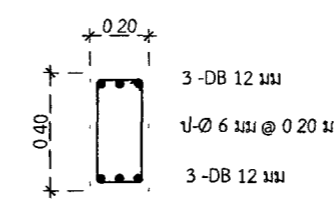

แบบขยายคาน GB 1

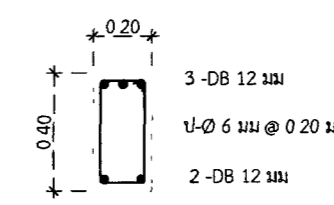

แบบขยายคาน GB 2

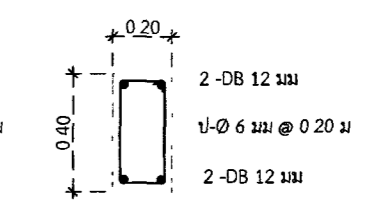

แบบขยายคาน GB 3

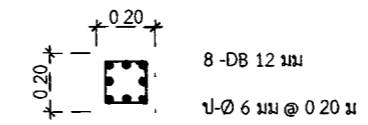

แบบขยายเส้า C1

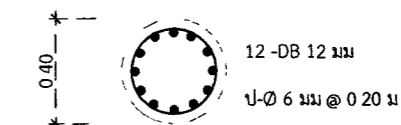

แบบขยายเส้า C2

หมายเหตุ ดินรับน้ำหนักบรรทุกปลอดภัยไม่น้อยกว่า 8 TON /ตร.ม.

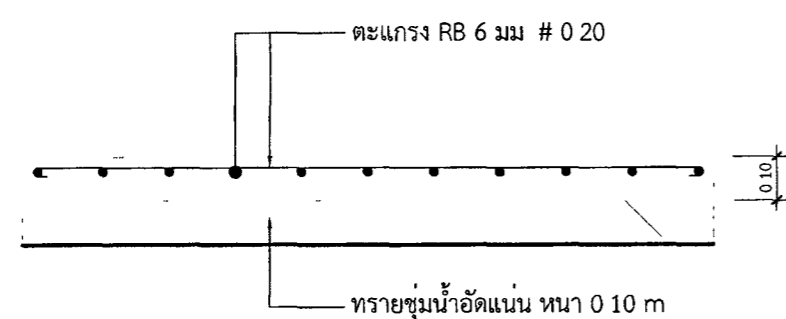

แบบขยายพื้น GS

มาตราส่วน 1.25

แบบขยายฐานราก เส้า คาน พื้น

มาตราส่วน 1:25

กรมทางหลวง

เขียน อมร	คิด อมร	ทาน
ออกแบบ	ตรวจ	
เห็นชอบ	27/9/65	27/9/65
อนุญาต	แพนอธิบดี	30/9/65

สำนักสำรวจและออกแบบ

สำนักทางหลวงที่	รหัสควบคุม	แบบที่	แผ่นที่
-	-	E-001	024

อาคาร : หน่วยบริการประชาชน ตำรวจทางหลวง  
 แปลนตำแหน่งไฟฟ้าส่องสว่าง

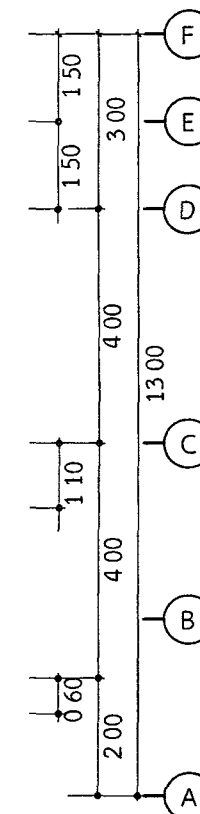
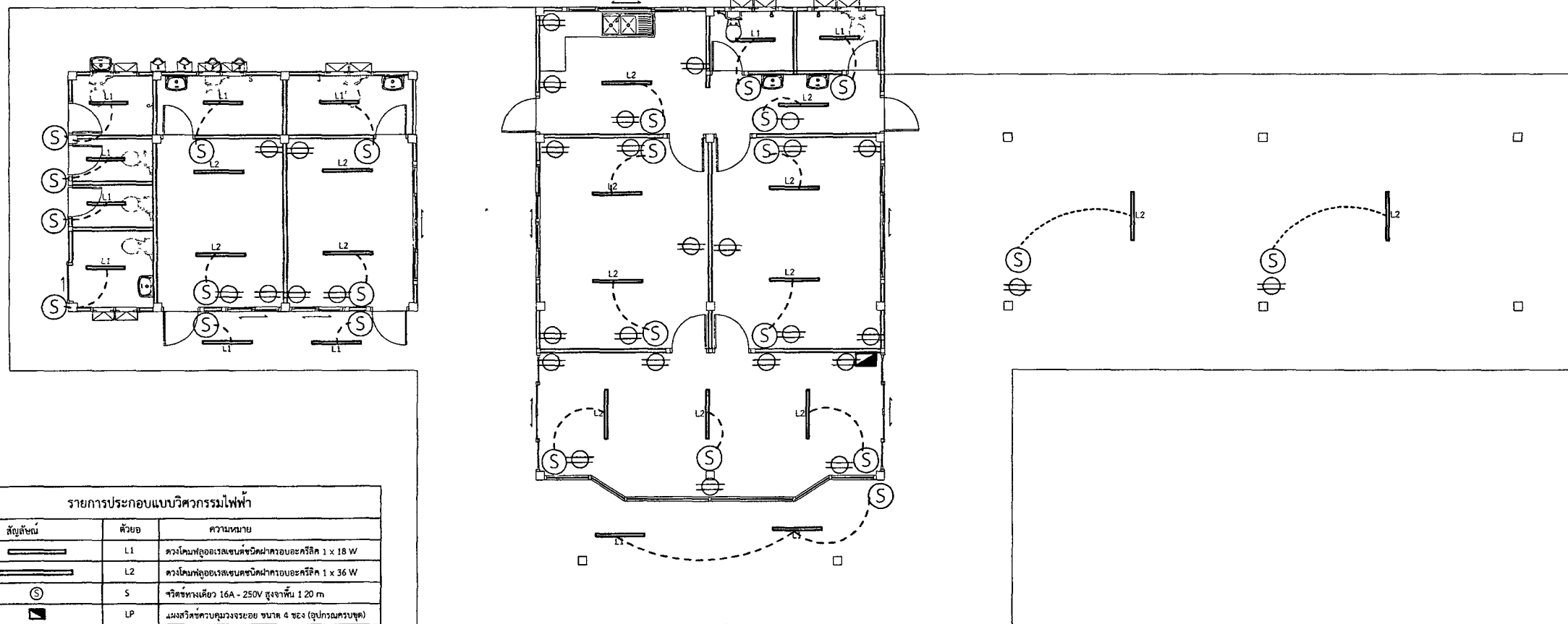
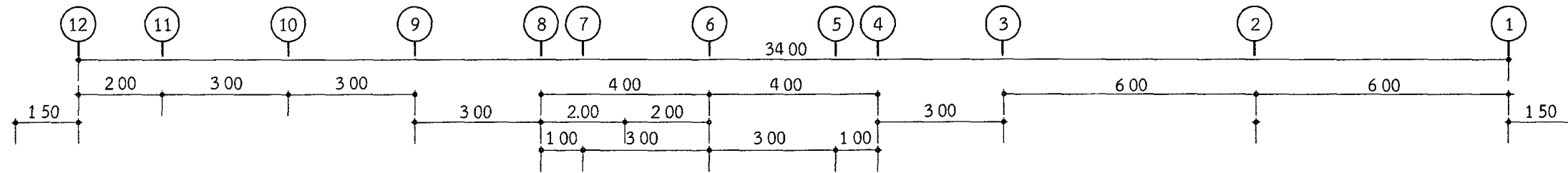

รายการประกอบแบบวิศวกรรมไฟฟ้า		
สัญลักษณ์	คำย่อ	ความหมาย
	L1	ดวงโคมไฟท่อเรืองแสงชนิดหลอดฟลูออโรแคดเมียม 1 x 18 W
	L2	ดวงโคมไฟท่อเรืองแสงชนิดหลอดฟลูออโรแคดเมียม 1 x 36 W
	S	สวิทช์ขนาด 16A - 250V สูงจาพื้น 1.20 m
	LP	แผงสวิทช์ควบคุมวงย่อย ขนาด 4 ขง (อุปกรณ์ครบชุด)
	-	สายไฟ
	-	ปลั๊ก ฟ
รายละเอียดสายไฟ		
1. สายเมนภายในอาคาร THW 2 x 40 Sq. mm		
2. สายเมนภายในอาคาร VAF 2 x 25 Sq. mm		
1. สายท่อเดินไฟ VAF 2 x 15 Sq. mm		

แปลนตำแหน่งไฟฟ้าส่องสว่าง

มาตรฐาน 1:125

กรมทางหลวง		
เขียน อมร	คิด อมร	ทาน
ออกแบบ	ตรวจสอบ	ตรวจ
เห็นชอบ		29, 9, 65
อนุญาต		30, 9, 65
	แทนอธิบดี	

สำนักสำรวจและออกแบบ

สำนักทางหลวงที่	รหัสควบคุม	แบบที่	แผ่นที่
-	-	SN-001	025
อาคาร : หน่วยบริการประชาชน ตำรวจทางหลวง แปลงสุขาภิบาล			

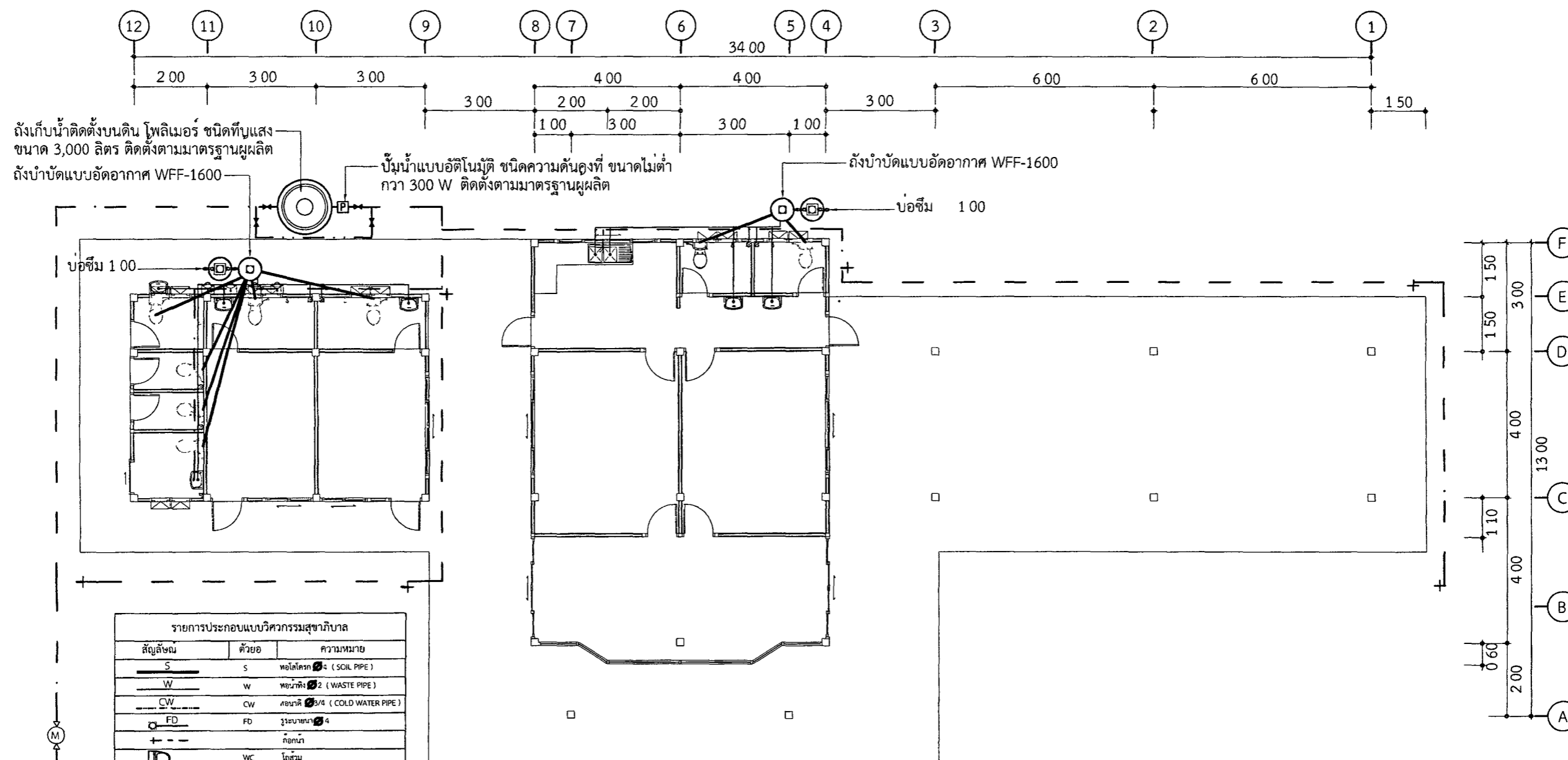

สัญลักษณ์	ตัวย่อ	ความหมาย
S	s	ท่อโคโรก 4 (SOIL PIPE)
W	w	ท่อน้ำทิ้ง 2 (WASTE PIPE)
CW	CW	สายน้ำเย็น 3/4 (COLD WATER PIPE)
FD	FD	รูระบายน้ำ 4
+		ปลอกน้ำ
WC	WC	โถส้วม
LAV	LAV	อ่างล้างหน้า
M	M	มาตรวัดน้ำ
GV	GV	วาล์วประตูน้ำ
		บอกระยะ-บ่อซีเมนต์รูป ชนิดอัดอากาศ ขนาดความจุ 1600 ลิตร เผล็ดกับ PP, AQUA, DOS หรือเทียบเท่า
		ถังเก็บน้ำติดตั้งบนดิน โพลีเมอร์ ชนิดที่บุนแสง ขนาด 3,000 ลิตร เผล็ดกับ PP, AQUA, DOS หรือเทียบเท่า
		ปั้มน้ำแบบอัตโนมัติ ชนิดความดันคงที่ ขนาดไม่ต่ำกว่า 300 W MITSUBISHI, HITACHI หรือเทียบเท่า

แปลงสุขาภิบาล  
มาตรฐาน 1 125

เขียน อมร	คิด อมร	ทาน
ออกแบบ		ตรวจ
เห็นชอบ		29, 9, 05
อนุญาต		30, 9, 05



## แบบมาตรฐาน

การก่อสร้างระบบงบประมาณ ขนาด 20 ภูมิภาค กรม  
รูปแบบที่ 1

ดำเนินการโดย

สำนักพัฒนาข้าราชการ กรมพัฒนาข้าราชการ

กระทรวงทรัพยากรธรรมชาติและสิ่งแวดล้อม

# แผนผังแสดงระบบประปาบาดาลขนาด 20 ลูกบาศก์เมตร รูปแบบที่ 1

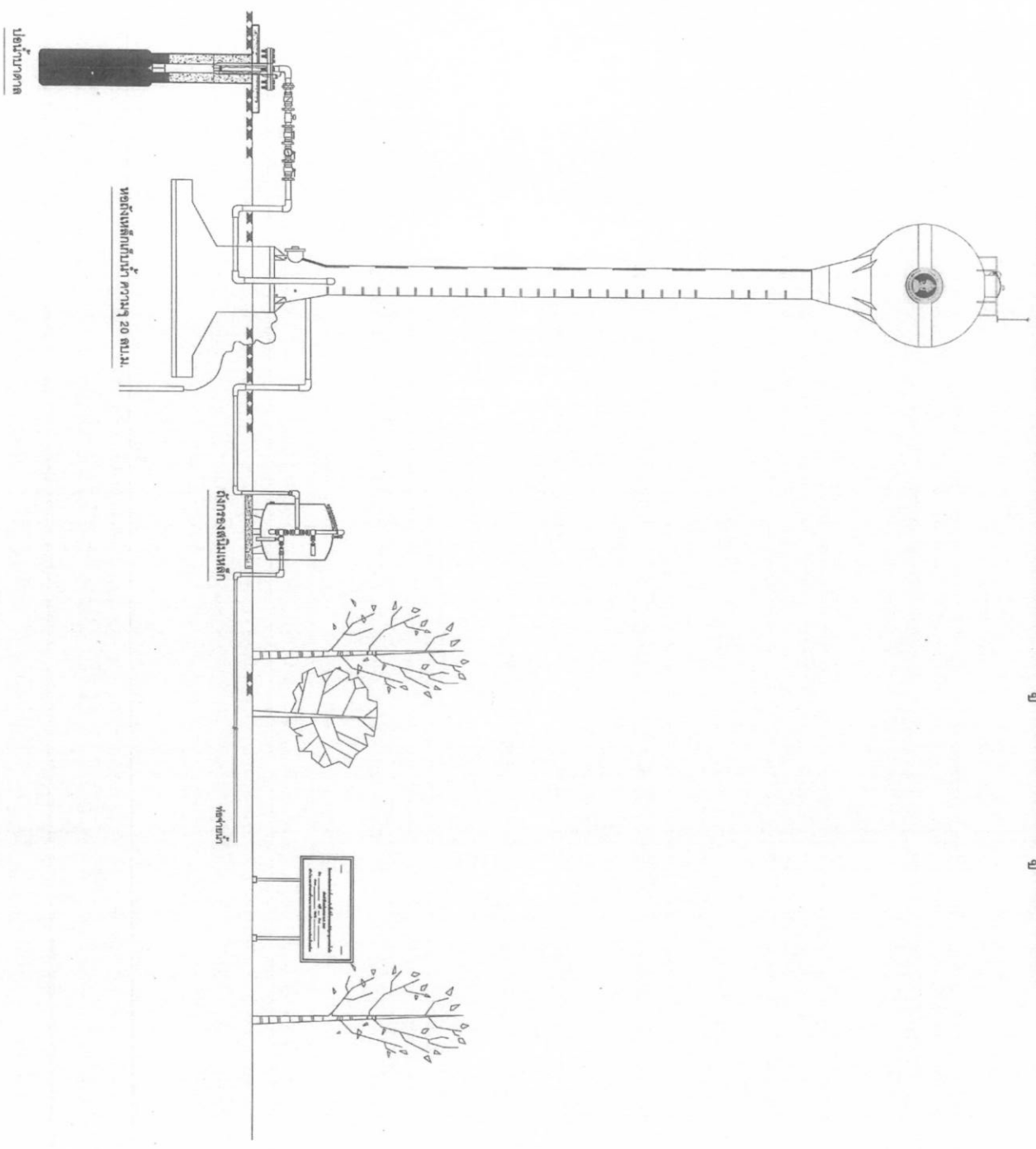

กรมทรัพยากรน้ำบาดาล  
กระทรวงทรัพยากรธรรมชาติและสิ่งแวดล้อม

แผนมาตรฐาน

การก่อสร้างระบบประปาบาดาล  
ขนาด 20 ลูกบาศก์เมตร

หน่วยงาน  
จังหวัดขอนแก่น

ผู้อำนวยการ  
นายสุวิทย์ วัฒนสุข

ผู้ร่างแบบ  
นายสุวิทย์ วัฒนสุข

อธิบดีกรมทรัพยากรน้ำบาดาล  
นายสุวิทย์ วัฒนสุข

อธิบดีกรมทรัพยากรน้ำบาดาล  
นายสุวิทย์ วัฒนสุข

นายสุวิทย์ วัฒนสุข

นายสุวิทย์ วัฒนสุข

นายสุวิทย์ วัฒนสุข

นายสุวิทย์ วัฒนสุข

นายสุวิทย์ วัฒนสุข

นายสุวิทย์ วัฒนสุข

นายสุวิทย์ วัฒนสุข

นายสุวิทย์ วัฒนสุข

นายสุวิทย์ วัฒนสุข

นายสุวิทย์ วัฒนสุข

นายสุวิทย์ วัฒนสุข

จำนวนแผ่นทั้งหมด	27 แผ่น
แผนภาพแยกทั้งหมด	5 รายการ

## สารบัญแบบ

แบบเลขที่	ชื่อแบบ	แผ่นที่	รวม
1	- แบบการติดตั้งเครื่องสูบน้ำ, ชุดประกอบปั๊ากบ่อน้ำบาดาล (WELL HEAD SET), ท่อส่งน้ำ, ตู้ควบคุมวงจรไฟฟ้า	1 - 7	7
2	- แบบท่อส่งเหล็กแกนน้ำ ขนาด 20 ลม.ม.	1 - 7	7
3	- แบบชุดถังกรองสนิมเหล็ก	1 - 5	5
4	- การเดินท่อเมนจ่ายน้ำ	1 - 6	6
5	- ฎายโครงการ	1 - 2	2
<b>รวมทั้งหมด</b>		<b>27</b>	<b>แผ่น</b>



กรมทรัพยากรธรรมชาติและสิ่งแวดล้อม  
กระทรวงทรัพยากรธรรมชาติและสิ่งแวดล้อม

แบบมาตรฐาน  
การติดตั้งระบบสูบน้ำบาดาล  
ขนาด 20 ลิตรต่อวินาที

หน่วยงาน  
สำนักสิ่งแวดล้อม

ชื่อแบบ  
แบบสูบน้ำบาดาล

จำนวน  
หน้าของ

กองวิศวกรรมน้ำบาดาล

นาย  
นาย  
นาย

นางสาว  
นางสาว

นางสาว  
นางสาว

นางสาว  
นางสาว

นางสาว  
นางสาว

นางสาว  
นางสาว

นางสาว  
นางสาว

นางสาว  
นางสาว

นางสาว  
นางสาว

นางสาว  
นางสาว













วิธีใช้งานเครื่องสูบน้ำ

1. เปิดเบรกเกอร์ โดยการยกขึ้น (ON)
2. เลือกการทำงานของระบบตามความต้องการโดยกดปุ่มเลือกการทำงานที่ตำแหน่งเปิด (MAN) เครื่องสูบน้ำทำงานจนหมดไฟลิชชิวสว่าง แอมป์มิเตอร์วัดกระแสไฟฟ้า
3. นำเครื่องสูบน้ำไปติดตั้ง โดยการใช้สกรูยึดเครื่องสูบน้ำไปที่ตำแหน่งเปิด (OFF)
4. เลือกการตั้งค่าแรงดันอัตโนมัติ โดยการปรับสกรูเลือกการทำงานไปที่ตำแหน่งอัตโนมัติ (AUTO) หลอดไฟสีแดงสว่างประมาณ 5-10 นาที หลอดไฟสีแดงดับเครื่องสูบน้ำพร้อมที่จะทำงานอัตโนมัติ

วิธีแก้ไขเบื้องต้น

1. โวลต์มิเตอร์ขึ้น ไฟฟ้าดับหรือไฟวูบวาค บิดเบรกเกอร์โดยการโยกลง (OFF) แล้วทำการเปลี่ยนฟิวส์ใหม่ขนาดเป็น 2A
2. หลอดไฟสีแดงสว่างหรือหลอดคู่แล้ววูบวาค (RESETH) ที่เอเซอร์ไหลตแดงจนดับ
3. หลอดไฟสีเขียวสว่างแต่เครื่องสูบน้ำไม่ทำงาน ใช้สกรูยึดคู่ ที่มีเอเซอร์ไหลตแดงใหม่ที่คล้ายสีแดง เครื่องสูบน้ำจะเริ่มทำงานได้ใหม่

แจ้งซ่อมระบบประปา

บริษัท, ที่ตั้งร้าน.....  
 ที่อยู่.....  
 โทร.....

ตู้กระจายชนิดฝา 2 ชั้นกันน้ำ สามารถตั้งกลางแจ้งได้

SYMBOL	NAME PLATE LIST
L1	น้ำเต็มถัง
L2	น้ำแห้ง
L3	ไฟทำงาน
L4	เอเซอร์ไหลตแดง
PB1	เบ็ดคัม
PB2	บีคัม
SL	สำรอง - บีค - ฮอไฟ

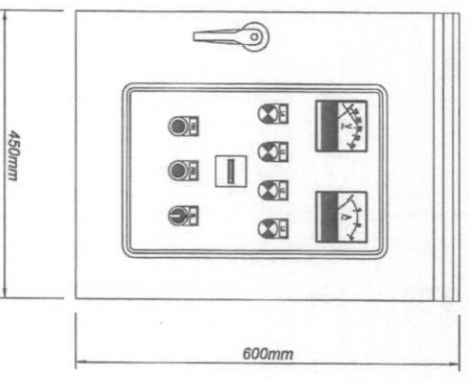

รูปด้านหน้า

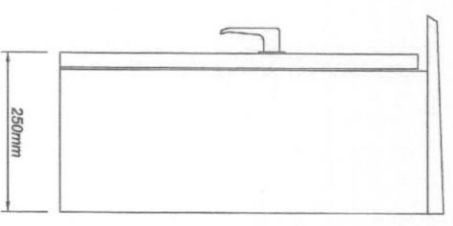

รูปด้านข้าง



กรมโยธาธิการและผังเมือง  
 กระทรวงโยธาธิการและผังเมือง

แบบมาตรฐาน

ภาคใต้  
 รหัส 20 ชุด/ตู้/ชั้น

หน่วยงาน

จังหวัดนนทบุรี

ชื่อแบบ

แบบกระจาย 2 ชั้น

ตราแบบ

แบบกระจาย 2 ชั้น

ขอสำเนาพิมพ์แบบจาก

นางสาวสุวิภา งามทอง  
 โทร. 11880

ขอสำเนาพิมพ์แบบจาก

นางสาวสุวิภา งามทอง  
 โทร. 11880

แสดงแบบ

สิทธิบัตรสิ่งประดิษฐ์

มาตราส่วน

รายการแก้ไข

คำสั่ง

รายการ

คำสั่ง

แบบมาตรฐาน 1

จำนวนหน้าทั้งหมด 7



## รายการอุปกรณ์

แบบมาตรฐาน

การติดตั้งระบบปรับอากาศ  
ขนาด 20 ตันทำความเย็น

1. เบรกเกอร์
2. คอนโทรลเลอร์รานสเฟอรัมเมอร์
3. พิวส์ 2A
4. อินเวอร์เตอร์คอมเพรสเซอร์
5. ไทร์เมอริสเลย์
6. แมกเนติก
7. โอเวอร์โวลติจรีเลย์
8. สแตร์คาปาซิเตอร์
9. รัมคาปาซิเตอร์
10. ไฟท์เทนซีลรีเลย์
11. เทอร์มินอล
12. รางเดินสายไฟ

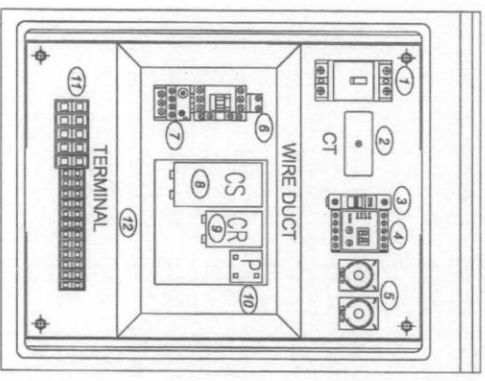
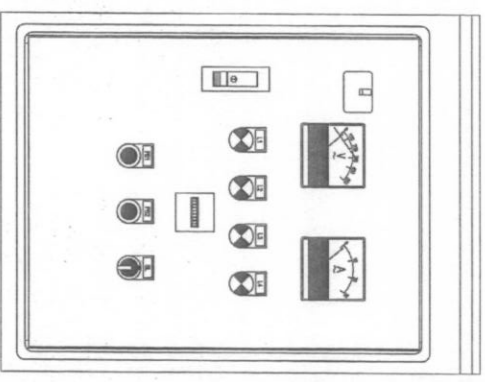

## การวางอุปกรณ์หน้าตู้

## การวางอุปกรณ์ในตู้ควบคุม

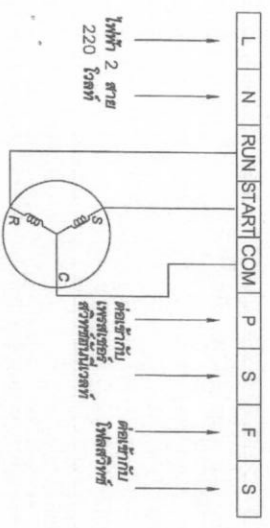

## รายละเอียดเทอร์มินอล

ชื่อตำแหน่ง	
รายการแก้ไข	
ครั้งที่	รายการ
จำนวนหน้าทั้งหมด	7







กระทรวงศึกษาธิการ  
กรมการศึกษานอกโรงเรียน

แบบมาตรฐาน  
การก่อสร้างระบบชลประทาน  
ขนาด 20 ตัน/คัน/ชุด

หน้างาน  
สถานีควบคุมชลประทาน

เขียนแบบ  
นายสมชาย ใจดี  
นายสมชาย ใจดี

ตรวจสอบ  
นายสมชาย ใจดี

หน้างาน  
นายสมชาย ใจดี

หน้างาน  
นายสมชาย ใจดี

หน้างาน  
นายสมชาย ใจดี

หน้างาน  
นายสมชาย ใจดี

หน้างาน  
นายสมชาย ใจดี

หน้างาน  
นายสมชาย ใจดี

หน้างาน  
นายสมชาย ใจดี

หน้างาน  
นายสมชาย ใจดี

หน้างาน  
นายสมชาย ใจดี

หน้างาน  
นายสมชาย ใจดี

หน้างาน  
นายสมชาย ใจดี

หน้างาน  
นายสมชาย ใจดี

หน้างาน  
นายสมชาย ใจดี

หน้างาน  
นายสมชาย ใจดี

หน้างาน  
นายสมชาย ใจดี

หน้างาน  
นายสมชาย ใจดี

หน้างาน  
นายสมชาย ใจดี

หน้างาน  
นายสมชาย ใจดี

หน้างาน  
นายสมชาย ใจดี

หน้างาน  
นายสมชาย ใจดี

หน้างาน  
นายสมชาย ใจดี

หน้างาน  
นายสมชาย ใจดี

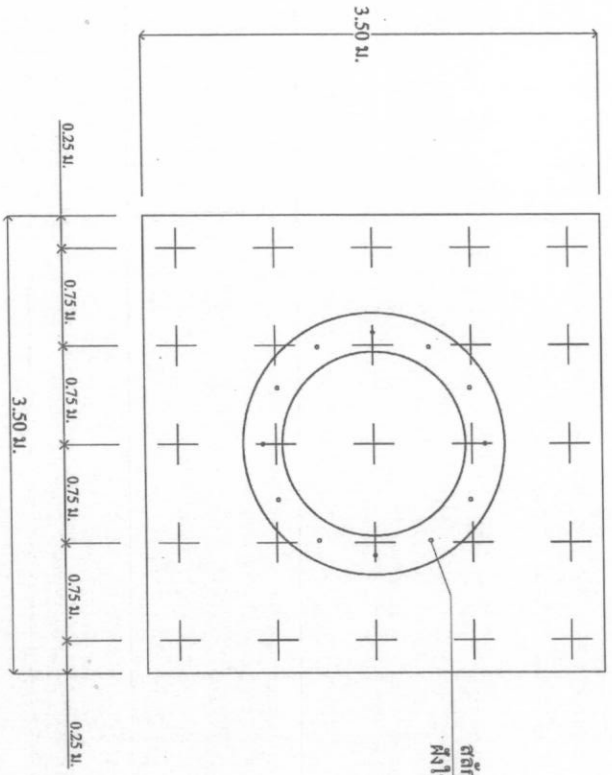
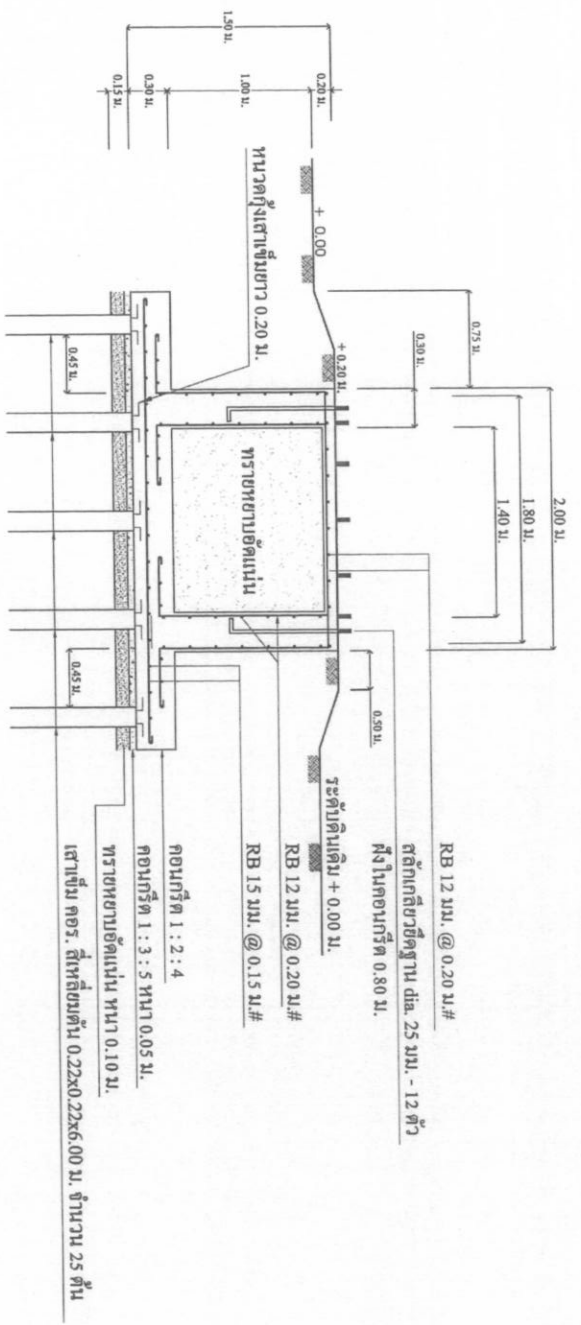

สลักเกลียวยึดฐาน ดิม. 25 มม. - 12 ตัว  
ฝังในคอนกรีต 0.80 ม.

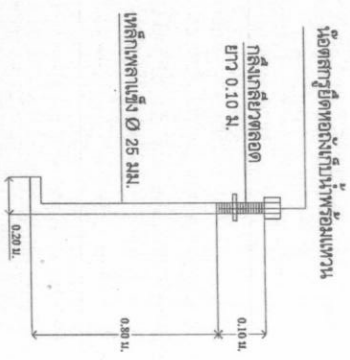

แบบขยายสลักเกลียวยึดฐาน

แบบขยายฐานรากท่อตั้ง (แบบเสาเข็ม)

จำนวนแผ่นทั้งหมด	2
แบบหมายเลข 2	แผ่นที่ 3



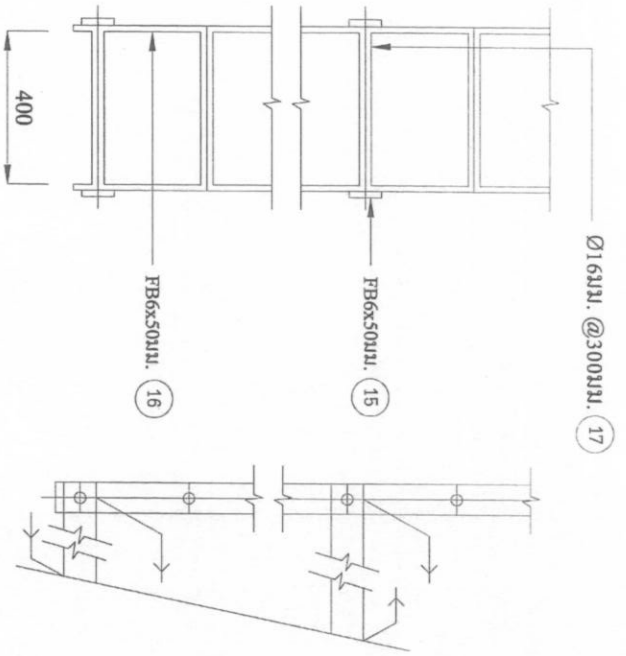

Ø1.6mm. @300mm. 17

รูปขยายบันไดภายในห้องถึงสูง

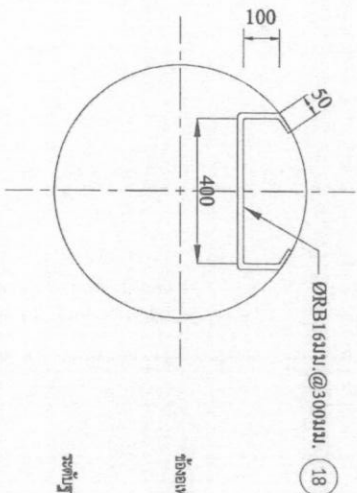

ØRB1.6mm. @300mm. 18

รูปขยายบันไดภายใน ส่วน column

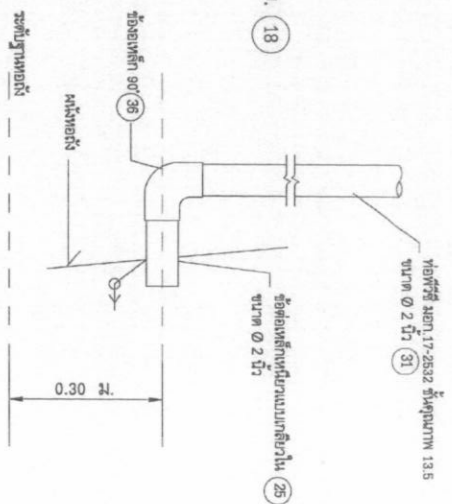

ข้อต่อ 17-2532 ขนาด 2 นิ้ว (31)

ข้อต่อเหล็กที่ความเบาเคลือบเงิน ขนาด 2 นิ้ว (25)

รูปขยายทางน้ำเดิน

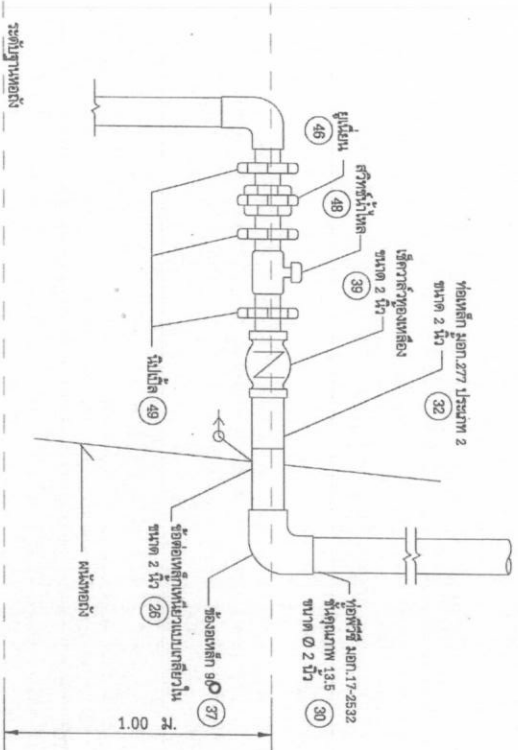

ข้อต่อเหล็กที่ความเบาเคลือบเงิน ขนาด 2 นิ้ว (28)

ข้อต่อ 17-2532 ขนาด 2 นิ้ว (30)

1.00

รูปขยายทางน้ำเข้า

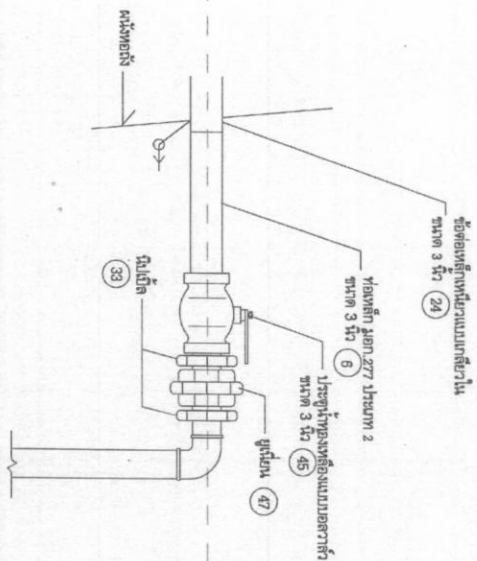

ข้อต่อเหล็กที่ความเบาเคลือบเงิน ขนาด 3 นิ้ว (29)

ข้อต่อเหล็กที่ความเบาเคลือบเงิน ขนาด 3 นิ้ว (24)

ประตูป้อนของเคลือบเงินแบบอลูมิเนียม ขนาด 3 นิ้ว (45)

ผนังห้อง

รูปขยายทางน้ำออก

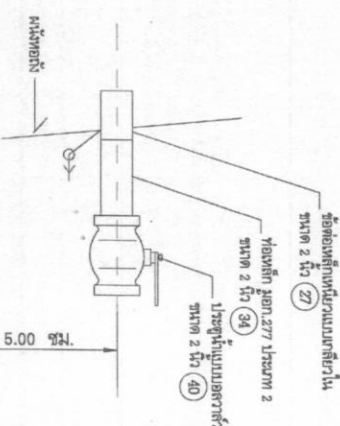

ข้อต่อเหล็กที่ความเบาเคลือบเงิน ขนาด 2 นิ้ว (27)

ข้อต่อเหล็กที่ความเบาเคลือบเงิน ขนาด 2 นิ้ว (34)

ประตูป้อนของเคลือบเงินแบบอลูมิเนียม ขนาด 2 นิ้ว (40)

5.00

รูปขยายทางน้ำทิ้ง



กระทรวงสาธารณสุข  
กรมการแพทย์แผนงาและการแพทย์ทางเลือก

แบบมาตรฐาน  
กรณีศึกษาแบบฉบับมาตรฐาน  
ภาค 20 การศึกษา

จำนวนแผ่นทั้งหมด 7

แบบหน้าปก 2 แผ่นที่ 5

จำนวนแผ่นทั้งหมด 7

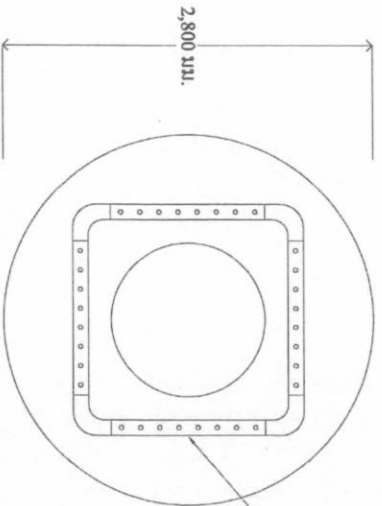

ท่อซีเมนต์ Ø 55 มม. ระยะท่อตรงรอบท่อ 5 มม. ทั้ง 3 ด้าน

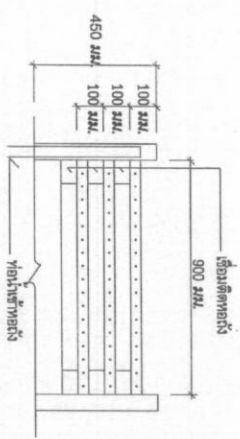

รูปด้านข้าง

แปลนชุดเพิ่มปริมาณอากาศ

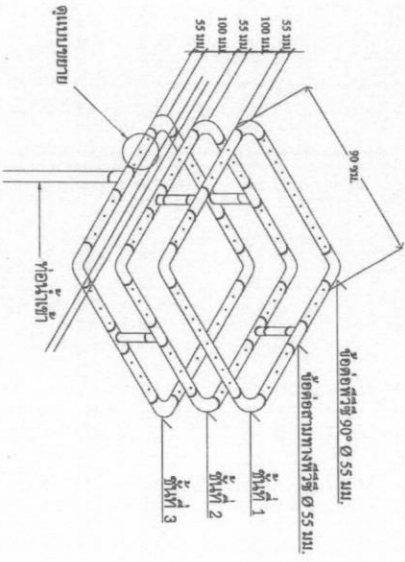
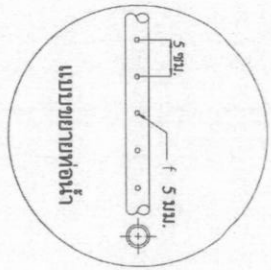

กรมส่งเสริมการค้าระหว่างประเทศ

กรมส่งเสริมการค้าระหว่างประเทศ  
เขต 20 เขตการค้าเสรี

นางสาว...

นางสาว...

นางสาว...

นางสาว...

นางสาว...

นางสาว...

นางสาว...

นางสาว...

นางสาว...

นางสาว...

นางสาว...

นางสาว...

นางสาว...

นางสาว...

นางสาว...

การเดินท่อจากห้องเก็บเหล็กเป็นน้ำถึงถังกรองสีผงเหล็ก

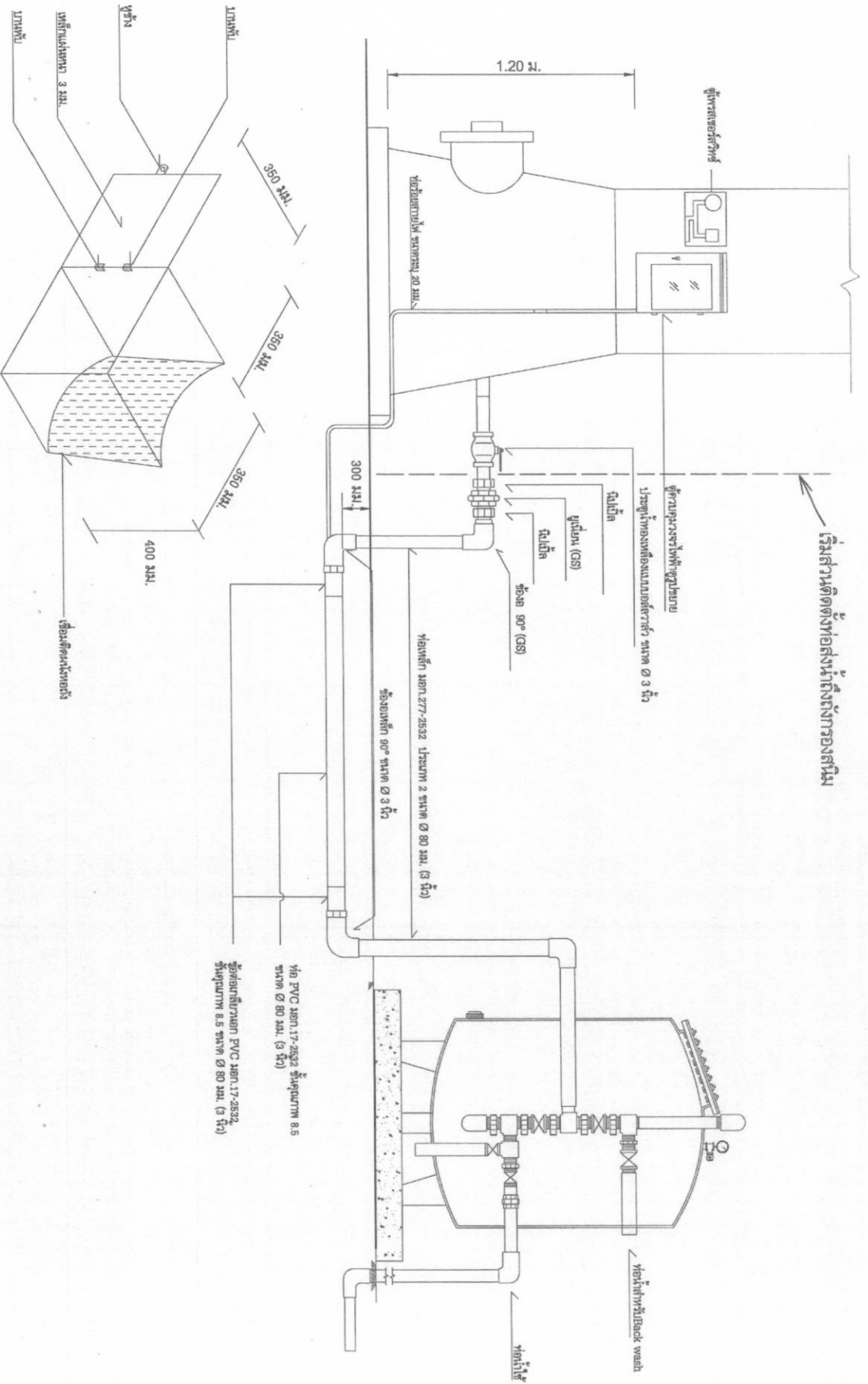

ตู้เก็บสีผงเหล็ก



กรมทรัพยากรธรรมชาติและสิ่งแวดล้อม

แบบมาตรฐาน

การก่อสร้างระบบประปา  
ขนาด 20 ลูกบาศก์เมตร

หน่วยงาน

สำนักสิ่งแวดล้อม

นายสุวิทย์ ทรัพย์ดี

นายสุวิทย์ ทรัพย์ดี

นายสุวิทย์ ทรัพย์ดี

นายสุวิทย์ ทรัพย์ดี

นายสุวิทย์ ทรัพย์ดี

นายสุวิทย์ ทรัพย์ดี

นายสุวิทย์ ทรัพย์ดี

นายสุวิทย์ ทรัพย์ดี

นายสุวิทย์ ทรัพย์ดี

นายสุวิทย์ ทรัพย์ดี

นายสุวิทย์ ทรัพย์ดี

นายสุวิทย์ ทรัพย์ดี

นายสุวิทย์ ทรัพย์ดี

นายสุวิทย์ ทรัพย์ดี

นายสุวิทย์ ทรัพย์ดี

นายสุวิทย์ ทรัพย์ดี

นายสุวิทย์ ทรัพย์ดี

นายสุวิทย์ ทรัพย์ดี

นายสุวิทย์ ทรัพย์ดี

นายสุวิทย์ ทรัพย์ดี

นายสุวิทย์ ทรัพย์ดี

นายสุวิทย์ ทรัพย์ดี

นายสุวิทย์ ทรัพย์ดี

นายสุวิทย์ ทรัพย์ดี

นายสุวิทย์ ทรัพย์ดี

นายสุวิทย์ ทรัพย์ดี

นายสุวิทย์ ทรัพย์ดี

นายสุวิทย์ ทรัพย์ดี

นายสุวิทย์ ทรัพย์ดี

นายสุวิทย์ ทรัพย์ดี











กรมทรัพยากรธรรมชาติและ  
สิ่งแวดล้อม  
กระทรวงทรัพยากรธรรมชาติและ  
สิ่งแวดล้อม

แผนปฏิบัติการ

กรมทรัพยากรธรรมชาติและ  
สิ่งแวดล้อม  
กรม 20 กรุงเทพมหานคร

หน่วยงาน

หัวหน้าหน่วยงาน

ชื่อแผน

กรมทรัพยากร และ  
สิ่งแวดล้อม

ผู้รับผิดชอบ

นางสาวสุภาวดี พงษ์  
พูน

ผู้อำนวยการสำนักงาน  
อนุรักษ์ทรัพยากรธรรมชาติและ  
สิ่งแวดล้อม

นางสุวิมล ศรีจันทร์  
กุลธรรม

นางสุวิมล ศรีจันทร์  
กุลธรรม

ผู้อำนวยการสำนักงาน  
อนุรักษ์ทรัพยากรธรรมชาติและ  
สิ่งแวดล้อม

นางสาวสุภาวดี พงษ์  
พูน

นางสาวสุภาวดี พงษ์  
พูน

นางสาวสุภาวดี พงษ์  
พูน

แผนปฏิบัติการ

การดำเนินงานโครงการ  
อนุรักษ์ทรัพยากรธรรมชาติและ  
สิ่งแวดล้อม

มาตรการ

รายการ

วันที่

วันที่

วันที่

วันที่

วันที่

วันที่

ภาพการประกอบท่อกรองน้ำเข้ากับท่อรวมน้ำ

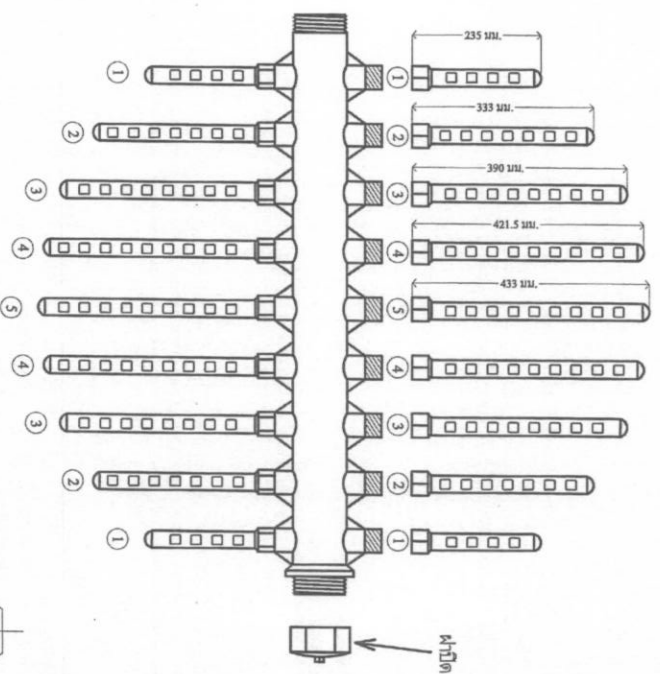

ภาพขยายช่องรับน้ำ

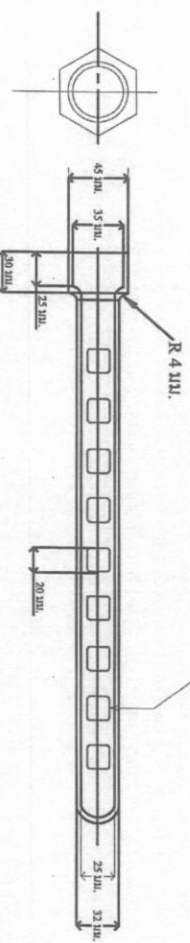
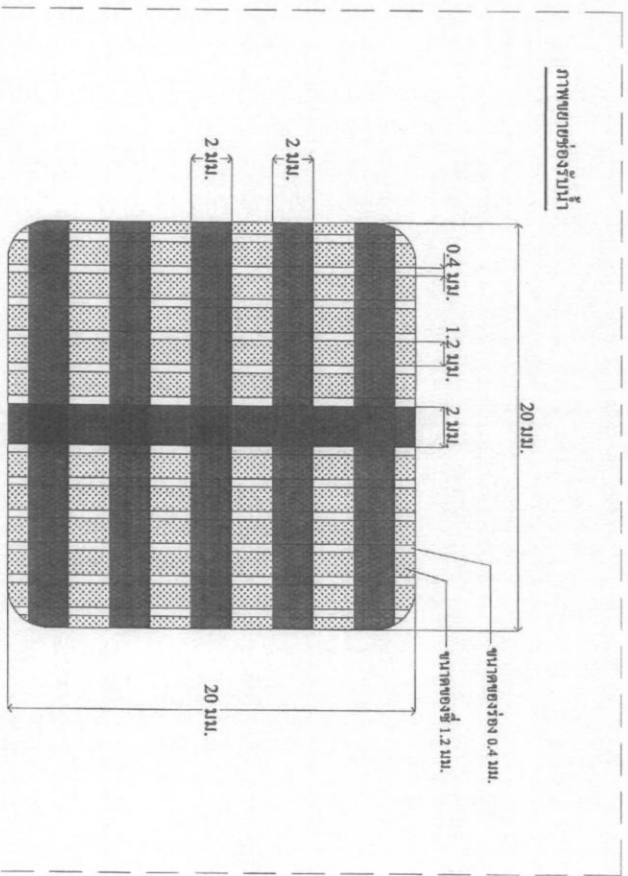

ภาพขยายท่อกรองน้ำพลาสติก PP (Polypropylene) ชนิดลึกลึ้นรูป

# แบบการเดินท่อส่งน้ำเลียถถนนในหมู่บ้าน

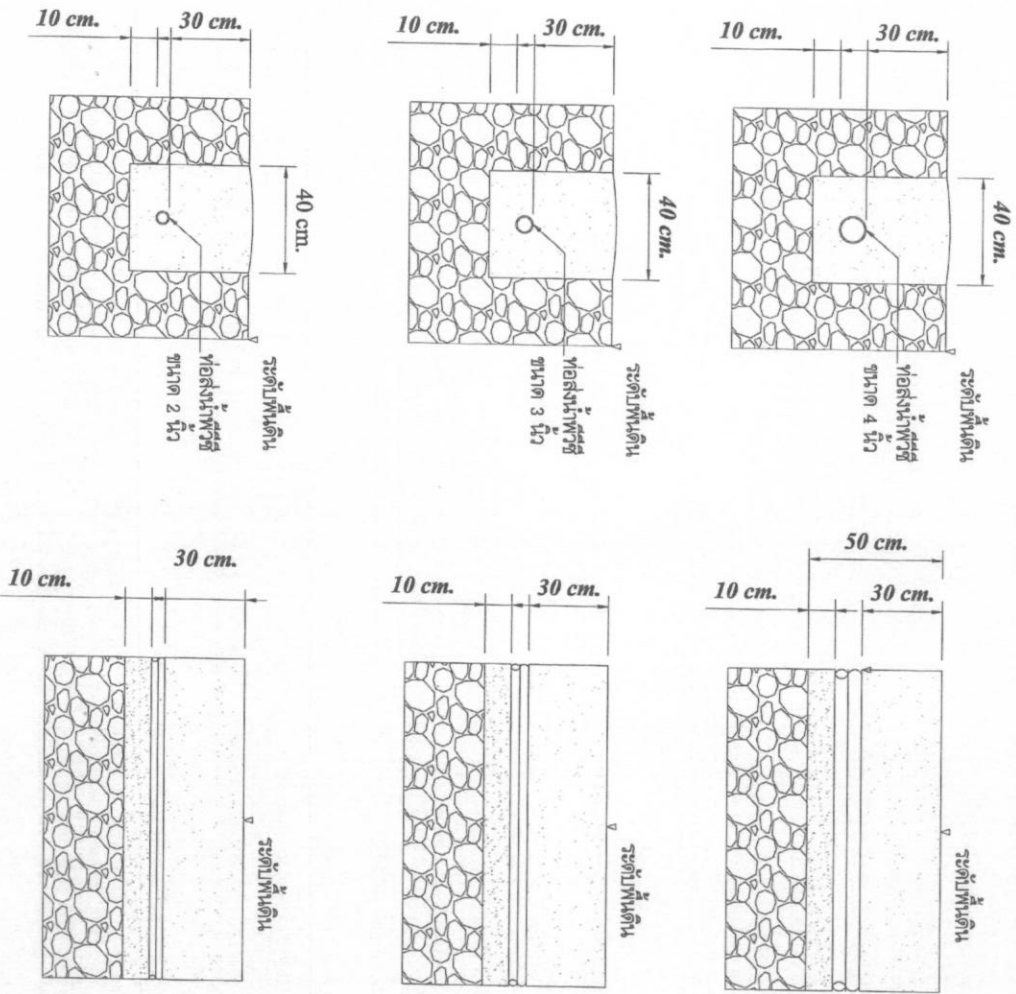

**การเดินท่อ**

ท่อพีวีซี มอก. 17-2532 ชั้น 8.5 ขนาด Ø4, Ø3 และ Ø2 นิ้ว ชนิดปลอยบาน  
 ในหลักการโดยวัดระดับจากพื้นเดิมโดยเฉลี่ยถึงทรงท่อไม่น้อยกว่า 30 ซม.  
 และมุมความลึกของร่องวางท่อโดยวัดจากระดับใต้ท้องท่อไม่น้อยกว่า 10 ซม.  
 ความกว้างของร่องที่ขุดไม่น้อยกว่า 40 ซม. ดินที่นำมารองรับที่ขุดต้องไม่มีความชื้น  
 ที่อาจทำอันตรายต่อเส้นท่อ ปลายท่อด้านที่บานหันเข้าทิศทางที่น้ำถูกส่งตาม  
 เส้นท่อ การประกอบท่อต้องทำด้วยความสะอาด ผิวท่อที่จะต่อก่อนทำการประกอบ  
 ท่อควรทำความสะอาดให้ทั่วผิวสัมผัสและขมวดต่อท่อต้องหมุนท่อที่ทำการขุดให้รอบ

	
กรมส่งเสริมการเกษตร กรมส่งเสริมการเกษตร กรมส่งเสริมการเกษตร	
<b>แบบมาตรฐาน</b> การก่อสร้างระบบน้ำประปา ราชว ๒๐ ๒๐๒๐	
หน่วยงาน	สำนักส่งเสริมการเกษตร
ชื่อแบบ	น้ำประปา
นักออกแบบ	วิไล วัฒนศิริ
ผู้ควบคุมงาน	วิไล วัฒนศิริ
ผู้ตรวจสอบ	วิไล วัฒนศิริ
ผู้จัดทำแบบ	วิไล วัฒนศิริ
วันที่	๒๕๖๓
สถานที่	จังหวัด...
ชื่อ	วิไล วัฒนศิริ
ตำแหน่ง	วิศวกร
หมายเลข	๔
หน้า	๑
จำนวนหน้าทั้งหมด	๕

# แบบการติดตั้งหัวจ่ายน้ำจากท่อส่งน้ำในแหล่งงาน

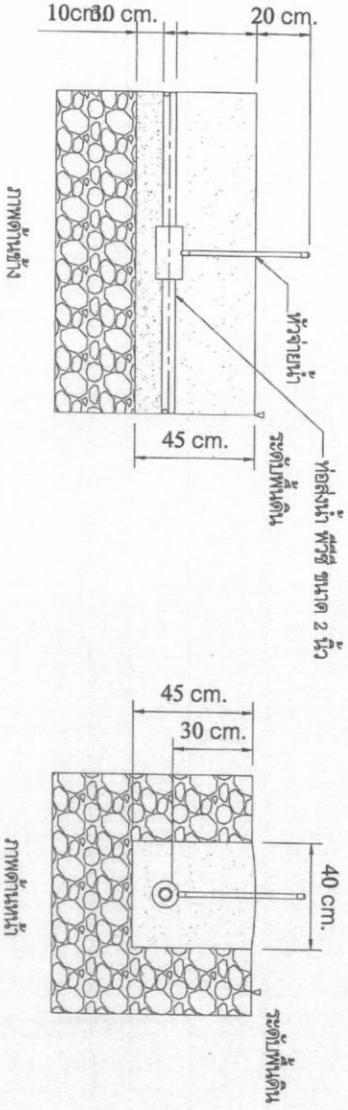
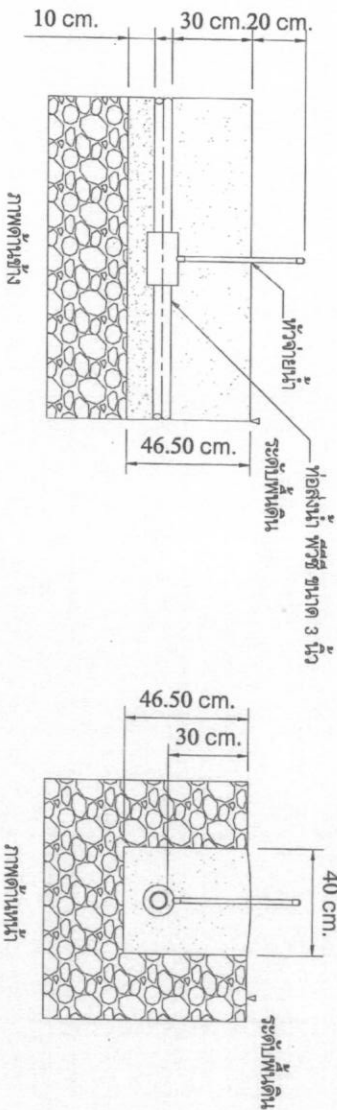
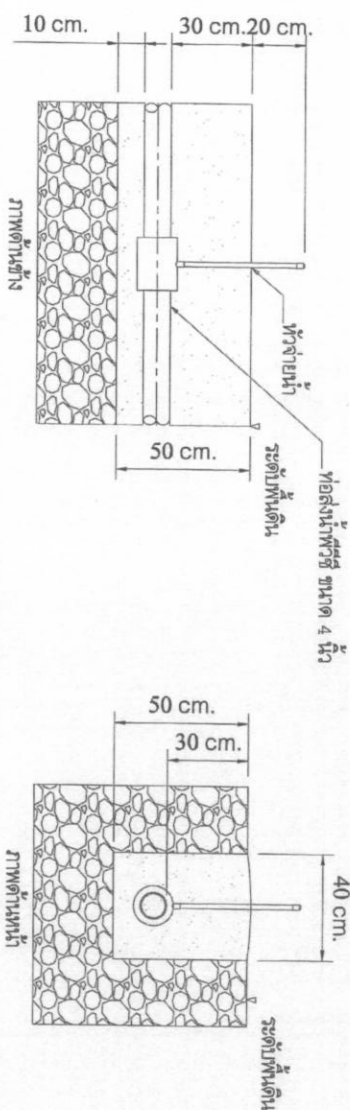

## การติดตั้งหัวจ่าย

หัวจ่ายท่อพีวีซี สอก.17-2532 ชั้น 8.5 ขนาด Ø1/2 นิ้ว  
 ความสูงหัวจ่าย > 20 ซม.  
 ให้คำนึงต่อทับด้วยฝาครอบ พีวีซี ขนาด Ø1/2 นิ้ว



กรมทรัพยากรธรรมชาติและสิ่งแวดล้อม

แผนกวิชาการ

การอนุรักษ์และควบคุมคุณภาพสิ่งแวดล้อม

กรม 20 ถนนพหลโยธิน

หน่วยงาน  
 ฝ่ายวิศวกรรมโยธา

เขียนแบบ  
 พิชัย วัฒนศิริ

ตรวจสอบ  
 พิชัย วัฒนศิริ

การวางแผน  
 พิชัย วัฒนศิริ

ผอ.กลุ่มวิศวกรรมโยธา

นายวิชาญ วัฒนศิริ

นายวิชาญ วัฒนศิริ

ผอ.สำนักงานโยธาธิการ

นายวิชาญ วัฒนศิริ

นายวิชาญ วัฒนศิริ

แสดงแบบ

การติดตั้งหัวจ่ายน้ำในแหล่งงาน

มาตรฐาน

รายการงาน

คำสั่ง

รายการ

คำสั่ง

แบบขยายเลข 4

แผ่นที่ 2

จำนวนแผ่นทั้งหมด

6

# แบบการเดินท่อส่งน้ำตัดถนนคอนกรีตหรือลาดยางในหมู่บ้าน

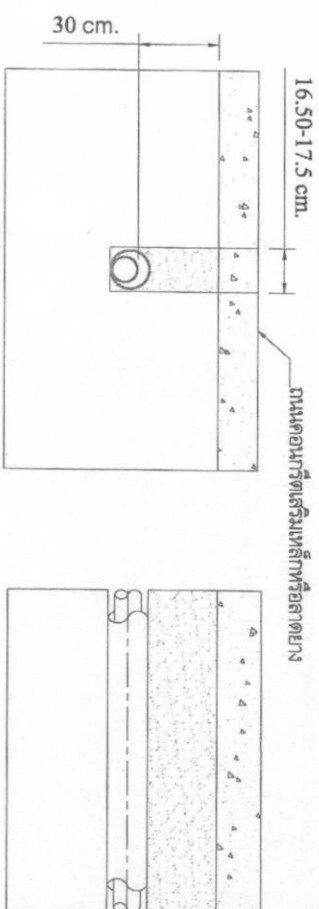

ท่อพีวีซี มอก. 17-2532 ขนาด Ø4 นิ้ว  
 ให้สวมทับด้วยท่อเหล็กอาบสังกะสี มอก. 17-2532 ขนาด Ø6 นิ้ว  
 ความยาวท่อเหล็กตลอดความกว้างของถนน  
 ความลึกไม่น้อยกว่า 30 ซม. ภายด้วยดินเดิมที่ฝังในที่เดิมลอดให้แน่น  
 ปูทับด้วยวัสดุเดียวกันกับพื้นถนน เช่น ถนนคอนกรีตให้ใช้คอนกรีต  
 หรือถนนลาดยางให้ใช้แอสฟัลต์เย็นปูทับช่องที่เปิด

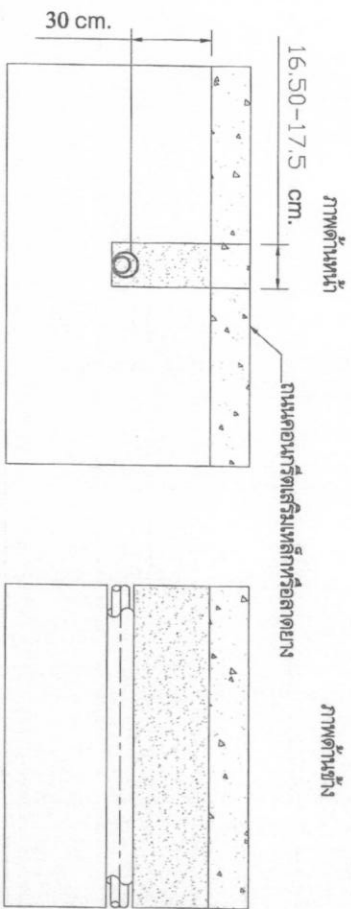

ท่อพีวีซี มอก. 17-2532 ขนาด Ø3 นิ้ว  
 ให้สวมทับด้วยท่อเหล็กอาบสังกะสี มอก. 17-2532 ขนาด Ø4 นิ้ว  
 ความยาวท่อเหล็กตลอดความกว้างของถนน  
 ความลึกไม่น้อยกว่า 30 ซม. ภายด้วยดินเดิมที่ฝังในที่เดิมลอดให้แน่น  
 ปูทับด้วยวัสดุเดียวกันกับพื้นถนน เช่น ถนนคอนกรีตให้ใช้คอนกรีต  
 หรือถนนลาดยางให้ใช้แอสฟัลต์เย็นปูทับช่องที่เปิด

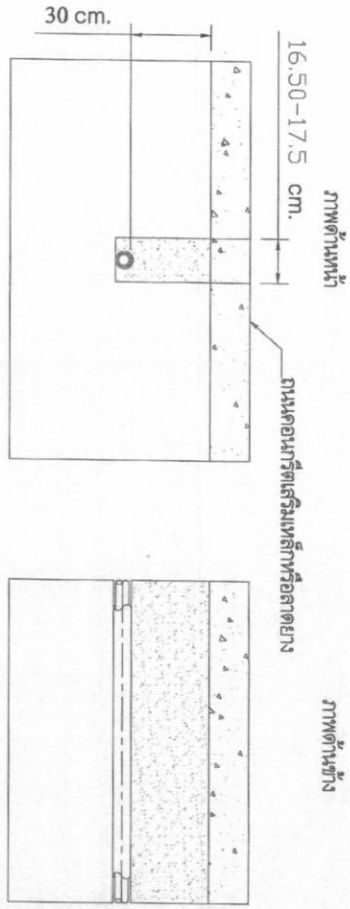

ท่อพีวีซี มอก. 17-2532 ขนาด Ø2 นิ้ว  
 ให้สวมทับด้วยท่อเหล็กอาบสังกะสี มอก. 17-2532 ขนาด Ø3 นิ้ว  
 ความยาวท่อเหล็กตลอดความกว้างของถนน  
 ความลึกไม่น้อยกว่า 30 ซม. ภายด้วยดินเดิมที่ฝังในที่เดิมลอดให้แน่น  
 ปูทับด้วยวัสดุเดียวกันกับพื้นถนน เช่น ถนนคอนกรีตให้ใช้คอนกรีต  
 หรือถนนลาดยางให้ใช้แอสฟัลต์เย็นปูทับช่องที่เปิด



กระทรวงโยธาธิการและผังเมือง

แผนมท.๒๒

กรมโยธาธิการและผังเมือง

กรมโยธาธิการและผังเมือง

กรมโยธาธิการและผังเมือง

กรมโยธาธิการและผังเมือง

กรมโยธาธิการและผังเมือง

กรมโยธาธิการและผังเมือง

กรมโยธาธิการและผังเมือง

กรมโยธาธิการและผังเมือง

กรมโยธาธิการและผังเมือง

กรมโยธาธิการและผังเมือง

กรมโยธาธิการและผังเมือง

กรมโยธาธิการและผังเมือง

กรมโยธาธิการและผังเมือง

กรมโยธาธิการและผังเมือง

กรมโยธาธิการและผังเมือง

กรมโยธาธิการและผังเมือง

กรมโยธาธิการและผังเมือง

กรมโยธาธิการและผังเมือง

กรมโยธาธิการและผังเมือง

กรมโยธาธิการและผังเมือง

# แบบการเดินท่อส่งน้ำตัดถนนลูกรังในหมู่บ้าน

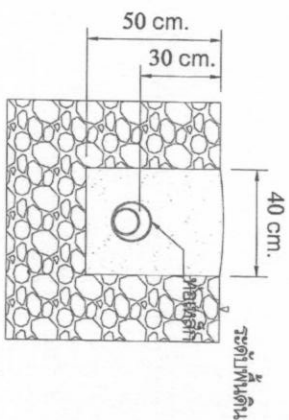

ภาพตัดหน้า

ระดับพื้นดิน

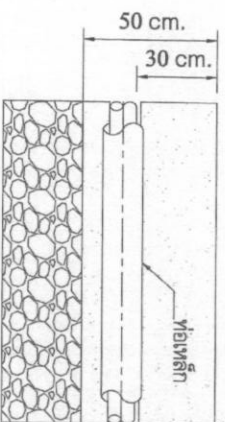

ภาพตัดข้าง

ระดับพื้นดิน

ท่อพีวีซี มอก.17-2532 ขนาด  $\varnothing 4$  นิ้ว  
ให้สวมทับด้วยท่อเหล็กอบสังกะสี มอก.17-2532 ขนาด  $\varnothing 6$  นิ้ว  
ความยาวท่อเหล็กตลอดความกว้างของถนน

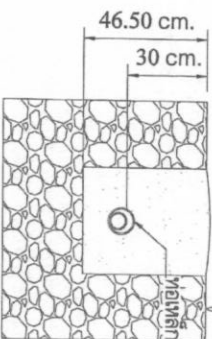

ภาพตัดหน้า

ระดับพื้นดิน

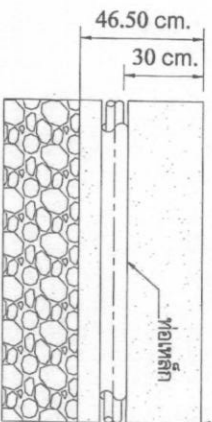

ภาพตัดข้าง

ระดับพื้นดิน

ท่อพีวีซี มอก.17-2532 ขนาด  $\varnothing 3$  นิ้ว  
ให้สวมทับด้วยท่อเหล็กอบสังกะสี มอก.17-2532 ขนาด  $\varnothing 4$  นิ้ว  
ความยาวท่อเหล็กตลอดความกว้างของถนน

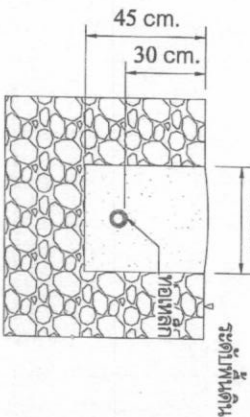

ภาพตัดหน้า

ระดับพื้นดิน

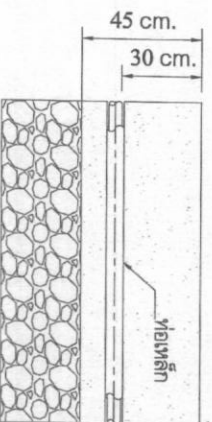

ภาพตัดข้าง

ระดับพื้นดิน

ท่อพีวีซี มอก.17-2532 ขนาด  $\varnothing 2$  นิ้ว  
ให้สวมทับด้วยท่อเหล็กอบสังกะสี มอก.17-2532 ขนาด  $\varnothing 3$  นิ้ว  
ความยาวท่อเหล็กตลอดความกว้างของถนน



กรมส่งเสริมการเกษตร  
กระทรวงการเกษตรและสหกรณ์

แบบมาตรฐาน  
การก่อสร้างระบบชลประทาน  
ขนาด 20 ลูกบาศก์เมตร

วันที่ 25/5/2564  
ฝ่ายวิศวกรรม

ชื่อแบบ  
งานก่อสร้างระบบชลประทาน  
นายสุวิทย์ สวัสดิ์ชัยกุล

ตราประทับ  
นายสุวิทย์ สวัสดิ์ชัยกุล

นายสุวิทย์ สวัสดิ์ชัยกุล  
ผู้อำนวยการโครงการ

นายสุวิทย์ สวัสดิ์ชัยกุล  
นายสุวิทย์ สวัสดิ์ชัยกุล

นายสุวิทย์ สวัสดิ์ชัยกุล  
นายสุวิทย์ สวัสดิ์ชัยกุล

นายสุวิทย์ สวัสดิ์ชัยกุล  
นายสุวิทย์ สวัสดิ์ชัยกุล

นายสุวิทย์ สวัสดิ์ชัยกุล  
นายสุวิทย์ สวัสดิ์ชัยกุล

นายสุวิทย์ สวัสดิ์ชัยกุล  
นายสุวิทย์ สวัสดิ์ชัยกุล

นายสุวิทย์ สวัสดิ์ชัยกุล  
นายสุวิทย์ สวัสดิ์ชัยกุล

นายสุวิทย์ สวัสดิ์ชัยกุล  
นายสุวิทย์ สวัสดิ์ชัยกุล

นายสุวิทย์ สวัสดิ์ชัยกุล  
นายสุวิทย์ สวัสดิ์ชัยกุล

นายสุวิทย์ สวัสดิ์ชัยกุล  
นายสุวิทย์ สวัสดิ์ชัยกุล

นายสุวิทย์ สวัสดิ์ชัยกุล  
นายสุวิทย์ สวัสดิ์ชัยกุล



# การเดินท่อลอด ถนนทางหลวงชนบท

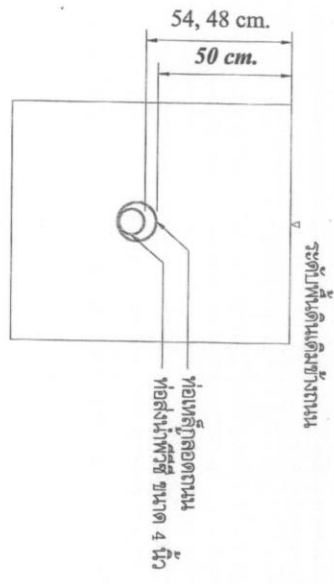

ภาพตัดหน้าการเดินท่อลอดถนนโดยวิธีการตัดหน้าท่อลอด

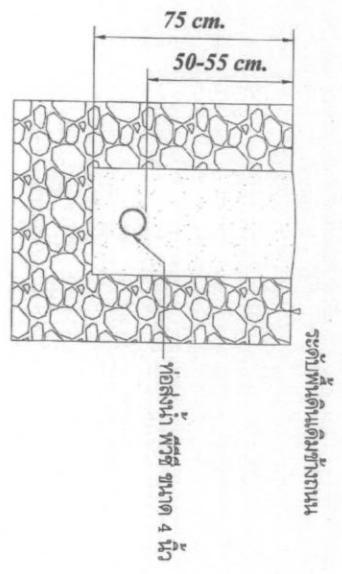

การเดินท่อเรียงถนนทางหลวงชนบท ส.ร.2019

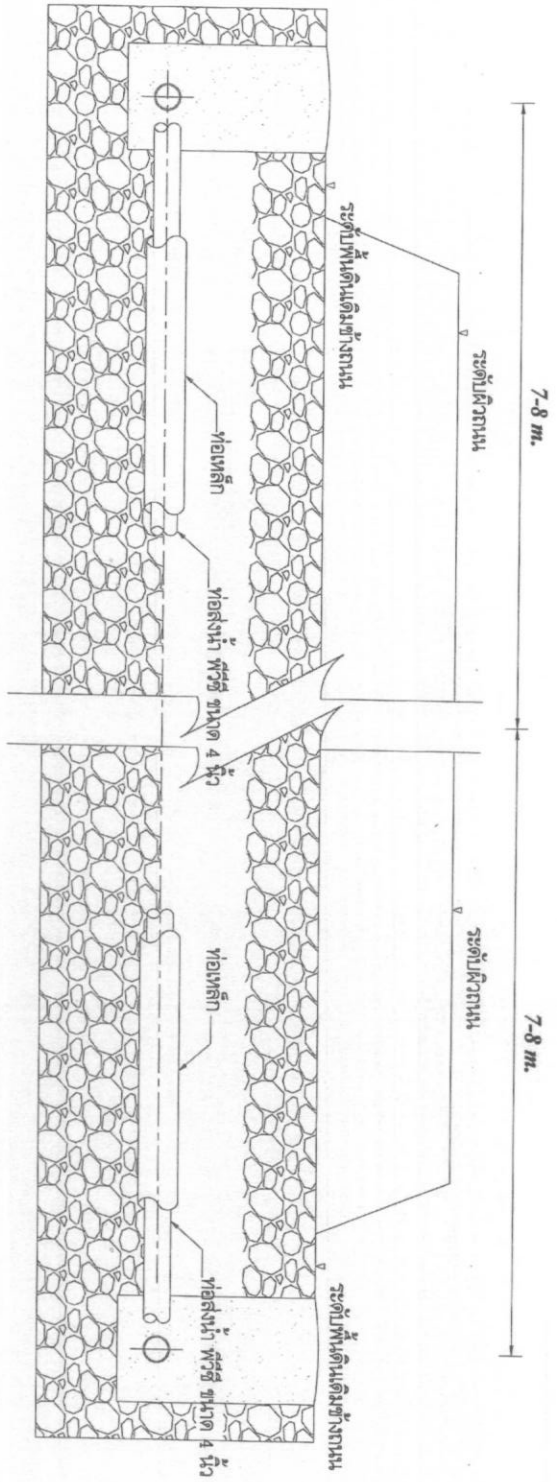

ภาพตัดข้างการเดินท่อลอดถนนโดยวิธีการตัดหน้าท่อลอด



ภาควิชาวิศวกรรมโยธา  
 คณะวิศวกรรมศาสตร์  
 มหาวิทยาลัยราชภัฏบุรีรัมย์

แบบมาตรฐาน

การก่อสร้างระบบท่อลอด  
 หน้า 20 จาก 21 หน้า

หน่วยงาน  
 สำนักวิชาวิศวกรรมศาสตร์

เรียบเรียง  
 วิชา

นางสาวสุวิภา สัตย์ประดิษฐ์

ตรวจสอบ  
 วิชา

ผอ.ภาควิชาวิศวกรรมโยธา  
 ร.บ.227/88

นายสุวิทย์ ศรีสังข์

ผอ.สำนักพัฒนานักศึกษา

นายสมชาย จงสิงห์

นายสมชาย จงสิงห์

นายสมชาย จงสิงห์

นายสมชาย จงสิงห์

นายสมชาย จงสิงห์

นายสมชาย จงสิงห์

นายสมชาย จงสิงห์

นายสมชาย จงสิงห์

นายสมชาย จงสิงห์

นายสมชาย จงสิงห์

นายสมชาย จงสิงห์

นายสมชาย จงสิงห์

นายสมชาย จงสิงห์

นายสมชาย จงสิงห์

นายสมชาย จงสิงห์

จำนวนหน้าทั้งหมด	6
แบบมาตรฐาน	หน้าที่ 6
จำนวนหน้าทั้งหมด	6



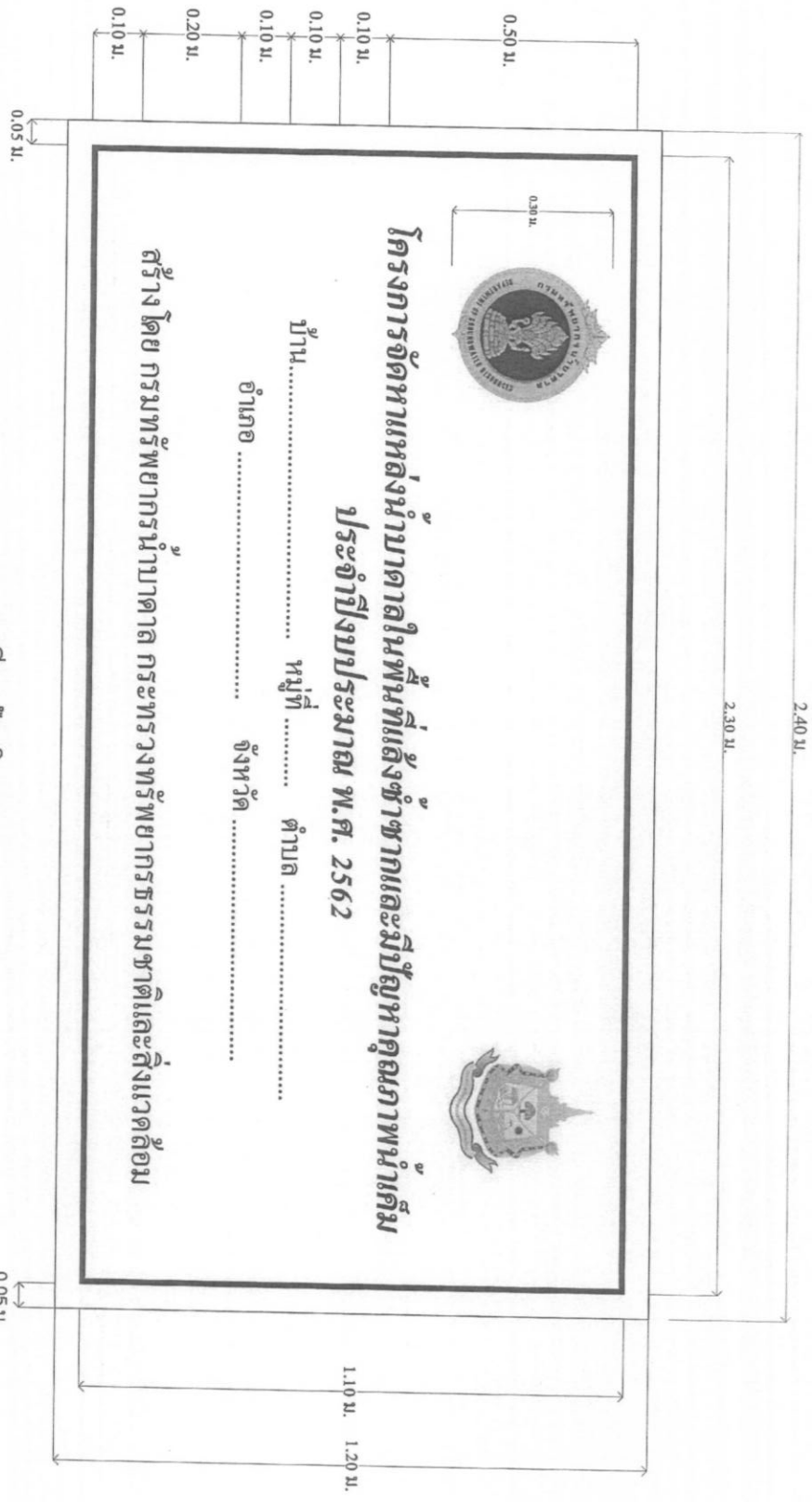

**โครงการจัดหาแหล่งน้ำบาดาลในพื้นที่แหล่งชุมชนและปัญหาคุณภาพน้ำดื่ม  
ประจำกิ่งปทุมระมาณ พ.ศ. 2562**

บ้าน..... หมู่ที่..... ตำบล.....  
อำเภอ..... จังหวัด.....

**สร้างโดย กรมทรัพยากรน้ำบาดาล กระทรวงทรัพยากรธรรมชาติและสิ่งแวดล้อม**

**รายละเอียดป้ายโครงการ**

- หมายเหตุ**
1. ก้อนทาสีจริงให้ทากันสนิม 2 ชั้น
  2. โครงเหล็กจากให้ทาสีทับหน้าสีเดียวกับตัวป้าย
  3. แผ่นป้ายทาสีน้ำเงินทั้งสองด้าน
  4. ตัวหนังสือสีขาว Angsana News ชื่อความ "โครงการจัดหาแหล่งน้ำบาดาลในพื้นที่แหล่งชุมชนและปัญหาคุณภาพน้ำดื่มประจำกิ่งปทุมระมาณ พ.ศ. 2562" สูง 0.05 ม. ชื่อหมู่บ้าน หมู่ที่ ตำบล อำเภอ จังหวัด สูง 0.030 - 0.035 ม. ชื่อความ "สร้างโดย กรมทรัพยากรน้ำบาดาล กระทรวงทรัพยากรธรรมชาติและสิ่งแวดล้อม" สูง 0.040 ม. ชื่อไปฟ 0.01 ม.
  5. ความหนาของเส้นขอบป้ายทาสีขาวหนา 1 ซม.
  6. รูปแบบและรายละเอียดต่างๆ ไม่มีใบโครงการ สามารถปรับได้ตามความเหมาะสมของโครงการที่ดำเนินการ
  7. ตราสัญลักษณ์กรมทรัพยากรน้ำบาดาล และกระทรวงทรัพยากรธรรมชาติและสิ่งแวดล้อม ขนาด 30 ซม.



กรมสุขภาพจังหวัด  
กระทรวงสาธารณสุขจังหวัดปทุมธานี

**แบบมาตรฐาน**

ศาสตราจารย์นายแพทย์  
จรูญ ๑๑ สุขุมพันธุ์

**เขียนแบบ**

นางสาวกรรณิศา ด้วง  
จรรยาบรรณ

นางสาวสุภาวดี พานทอง

ผอ. กิ่งวิชาการน้ำบาดาล

นายสุวิทย์ วัชรินทร์  
น.ว.๑๖๖๖

ผอ. สำนักงานน้ำบาดาล

นายสมศักดิ์ จงสิงห์  
น.ว.๑๖๖๖

**แสดงแบบ**

นายสมศักดิ์วัชรินทร์

**มาตรฐาน**

**รายการแก้ไข**

ครั้งที่ 1 รายการ รหัส

แบบทนายเลข 5

หน้า 2

จำนวนแผ่นทั้งหมด

2