



# บันทึกข้อความ

ส่วนราชการ ฝ่ายบริหารงานทั่วไป ศูนย์สร้างทางหล่มสัก อ.หล่มสัก จ.เพชรบูรณ์ โทร. ๐-๕๖๗๐-๕๖๘๓  
 ที่ ศ.สท.หล่มสัก ๑/๕๕๘ วันที่ ๑๑ เมษายน ๒๕๖๗  
 เรื่อง ขออนุมัติจัดทำร่างรายละเอียดคุณลักษณะเฉพาะของพัสดุที่จะจัดหา

เรียน ผ.ศ.สท.หล่มสัก ผ่าน ผ.บ.ศ.สท.หล่มสัก

ตามคำสั่งศูนย์ฯ หล่มสัก ที่ ศ.สท.หล่มสัก ที่/๕๖๗/๒๕๖๗ ลงวันที่ ๑๑ เมษายน ๒๕๖๗ แต่งตั้งคณะกรรมการ จัดทำรายละเอียดคุณลักษณะเฉพาะของพัสดุที่จะจัดหา ด้วยวิธีประกวดราคาอิเล็กทรอนิกส์ (Electronic Bidding) ซึ่งมีงานจ้างก่อสร้างทาง จำนวน ๖ รายการ เพื่อใช้งานก่อสร้างทางหลวงหมายเลข ๒๐๑๖ ตอน วังสะพุง - ตาวตาด ระหว่าง กม.๓๓+๓๕๐ -กม.๓๘+๕๕๐ รวมระยะทาง ๕.๒๐๐ กิโลเมตร ดังนี้

๑. งาน Prime Coat (งานลาดแอสฟัลต์ไพรม์โค้ด) (ยาง CSS - ๑)  
 ตามรูปแบบมาตรฐานงานทาง ทล.-ม.๔๐๒/๒๕๕๗ จำนวน ๖๖,๗๐๐ ตร.ม.
๒. งาน Asphalt Concrete Wearing Course ๕ cm.  
 (งานชั้นผิวทาง Asphalt Concrete หนา ๕ ซม.) (บน Prime Coat)  
 ตามรูปแบบมาตรฐานงานทาง ทล.-ม.๔๐๘/๒๕๓๒ จำนวน ๖๖,๒๐๐ ตร.ม.
๓. งาน Thermoplastic Road Marking Materials Level I  
 (Yellow) งานตีเส้นจราจรด้วยสีเทอร์โมพลาสติก ระดับ ๑ (สีเหลือง) จำนวน ๙๙๐ ตร.ม.
๔. งาน Thermoplastic Road Marking Materials Level I  
 (White) งานตีเส้นจราจรด้วยสีเทอร์โมพลาสติก ระดับ ๑ (สีขาว) จำนวน ๑,๗๕๐ ตร.ม.
๕. งาน Road Stud (Uni-Direction) งานปุ่มสะท้อนแสง  
 (ชนิดทิศทางเดียว) จำนวน ๘๔๐ อัน
๖. งาน Road Stud (Bi-Direction) งานปุ่มสะท้อนแสง  
 (ชนิดสองทิศทาง) จำนวน ๕๒๐ อัน

\*ปูนซีเมนต์ปอร์ตแลนด์ประเภทที่ ๑ ตามมาตรฐานผลิตภัณฑ์อุตสาหกรรม มอก.๑๕ สามารถใช้ปูนซีเมนต์ไฮดรอลิกชนิดใช้งานทั่วไป สัญลักษณ์ GU ตามมาตรฐานผลิตภัณฑ์อุตสาหกรรม มอก.๒๕๙๔ หรือเทียบเท่าทดแทนได้

วงเงินงบประมาณ ๒๕,๐๐๒,๕๐๐.๐๐ บาท ระยะเวลาทำการ ๖๐ วัน

คณะกรรมการฯ ได้ดำเนินการจัดทำรายละเอียดคุณลักษณะเฉพาะของพัสดุดังกล่าวข้างต้นเสร็จเรียบร้อยแล้ว ตามแนบเอกสารมาพร้อมนี้

จึงเรียนมาเพื่อโปรดพิจารณา

เห็นชอบตามเสนอ

(นายอานัติ ประทานทรัพย์)

ผู้อำนวยการศูนย์สร้างทางหล่มสัก

17 เม.ย. 2567

(ลงชื่อ) อ.วิมลพงศ์ ตันตลาวัณย์ ประธานคณะกรรมการ  
 (.....นายดิศพงษ์ ตันตลาวัณย์.....) วิศวกรโยธาชำนาญการพิเศษ

(ลงชื่อ) [Signature] กรรมการ  
 (.....นายฉกรรภ์ ฉันทปวิสุทธิ.....) วิศวกรโยธาชำนาญการพิเศษ

(ลงชื่อ) [Signature] กรรมการ  
 (.....นายสมพร ลีคังบัว.....) วิศวกรโยธาชำนาญการพิเศษ

## ร่างขอบเขตของงาน (Term of Reference : TOR)

### งานจ้างเหมาก่อสร้างทาง จำนวน ๖ รายการ ด้วยวิธีประกวดราคาอิเล็กทรอนิกส์ (e-bidding)

#### ๑. ความเป็นมา

ด้วยศูนย์สร้างทางหล่มสัก ได้รับจัดสรรเงินงบประมาณการประจำปีงบประมาณ พ.ศ.๒๕๖๗ กิจกรมก่อสร้างทางหลวงแผ่นดิน (งานดำเนินการเอง) โครงการก่อสร้างทางหลวงหมายเลข ๒๐๑๖ ตอน วังสะพุง - ดาวตาด ซึ่งเป็นทางหลวงที่เชื่อมโยงระดับจังหวัด ระหว่าง อ.วังสะพุง เชื่อมต่อระหว่าง อ.ภูหลวง จ.เลย และ อ.หล่มเก่า จ.เพชรบูรณ์ มีปริมาณจราจรมาก ลักษณะทางกายภาพเป็นทางโค้งสลับลูกเนิน ส่งผลให้ความจุถนนไม่เพียงพอ เกิดผลกระทบต่อสภาพการจราจรเคลื่อนตัวช้า ระยะเวลาแข่งไม่ปลอดภัย และระยะการมองเห็นสำหรับการตัดสินใจไม่เพียงพอ โดยศูนย์สร้างทางหล่มสัก ได้รับมอบหมายให้ก่อสร้างขยายคันทางให้เป็นมาตรฐานทางชั้น ๑ ขนาด ๒ ช่องจราจร ระหว่าง กม.๓๓+๓๕๐ -กม.๓๘+๕๕๐ รวมระยะทาง ๕.๒๐๐ กิโลเมตร โดยมีงานก่อสร้างทาง จำนวน ๖ รายการ

#### ๒. วัตถุประสงค์

กรมทางหลวง โดย ศูนย์สร้างทางหล่มสัก จะดำเนินการประกวดราคาอิเล็กทรอนิกส์ (e-bidding) งานจ้างเหมาก่อสร้างทาง จำนวน ๖ รายการ เพื่อใช้งานก่อสร้างทางหลวงหมายเลข ๒๐๑๖ ตอน วังสะพุง - ดาวตาด ระหว่าง กม.๓๓+๓๕๐ -กม.๓๘+๕๕๐ รวมระยะทาง ๕.๒๐๐ กิโลเมตร

#### ๓. คุณสมบัติผู้เสนอราคา

๑. มีความสามารถตามกฎหมาย
๒. ไม่เป็นบุคคลล้มละลาย
๓. ไม่อยู่ระหว่างเลิกกิจการ
๔. ไม่เป็นบุคคลซึ่งอยู่ระหว่างถูกระงับการยื่นข้อเสนอหรือทำสัญญากับหน่วยงานของรัฐไว้ชั่วคราว เนื่องจากเป็นผู้ที่ไม่ผ่านเกณฑ์การประเมินผลการปฏิบัติงานของผู้ประกอบการตามระเบียบที่รัฐมนตรีว่าการกระทรวงการคลังกำหนดตามที่ประกาศเผยแพร่ในระบบเครือข่ายสารสนเทศของกรมบัญชีกลาง
๕. ไม่เป็นบุคคลซึ่งถูกระบุชื่อไว้ในบัญชีรายชื่อผู้ทำงานและได้แจ้งเวียนชื่อให้เป็นผู้ทำงานของหน่วยงานของรัฐในระบบเครือข่ายสารสนเทศของกรมบัญชีกลาง ซึ่งรวมถึงนิติบุคคลที่ผู้ทำงานเป็นหุ้นส่วนผู้จัดการ กรรมการผู้จัดการผู้บริหาร ผู้มีอำนาจในการดำเนินงานในกิจการของนิติบุคคลนั้นด้วย
๖. มีคุณสมบัติและไม่มีลักษณะต้องห้ามตามที่คณะกรรมการนโยบายการจัดซื้อจัดจ้างและการบริหารพัสดุภาครัฐกำหนดในราชกิจจานุเบกษา
๗. เป็นบุคคลธรรมดาหรือนิติบุคคล ผู้มีอาชีพรับจ้างงานที่ประกวดราคาอิเล็กทรอนิกส์ดังกล่าว
๘. ไม่เป็นผู้มีผลประโยชน์ร่วมกันกับผู้ยื่นข้อเสนอรายอื่นที่เข้ายื่นข้อเสนอให้แก่ กรมทางหลวง ณ วันประกาศประกวดราคาอิเล็กทรอนิกส์ หรือไม่เป็นผู้กระทำการอันเป็นการขัดขวางการแข่งขันอย่างเป็นธรรมในการประกวดราคาอิเล็กทรอนิกส์ครั้งนี้
๙. ไม่เป็นผู้ได้รับเอกสิทธิ์หรือความคุ้มกัน ซึ่งอาจปฏิเสธไม่ยอมขึ้นศาลไทย เว้นแต่รัฐบาลของผู้ยื่นข้อเสนอได้มีคำสั่งให้สละเอกสิทธิ์ความคุ้มกันเช่นว่านั้น
๑๐. ผู้ยื่นข้อเสนอต้องเป็นผู้ประกอบการที่ขึ้นทะเบียนงานก่อสร้าง สาขางานก่อสร้างทาง ไม่น้อยกว่าชั้น ๔ ประเภทหลักเกณฑ์เฉพาะอื่น ๆ ไว้กับกรมบัญชีกลาง

๑๑. ผู้ยื่นข้อเสนอที่ยื่นข้อเสนอในรูปแบบของ “กิจการร่วมค้า” ต้องมีคุณสมบัติดังนี้

กิจการร่วมค้าที่ยื่นข้อเสนอ ผู้เข้าร่วมค้าทุกรายจะต้องมีคุณสมบัติครบถ้วนตามเงื่อนไขที่กำหนดไว้ในเอกสารเชิญชวน เว้นแต่ในกรณีกิจการร่วมค้าที่มีข้อตกลงระหว่างผู้เข้าร่วมค้ากำหนดให้ผู้เข้าร่วมค้ารายใดรายหนึ่งเป็นผู้เข้าร่วมค้าหลัก กิจการร่วมค่านั้นสามารถใช้ผลงานของผู้เข้าร่วมค้าหลักรายเดียวเป็นผลงานของกิจการร่วมค้าที่ยื่นข้อเสนอ

กรณีที่ข้อตกลงระหว่างผู้เข้าร่วมค้ากำหนดให้ผู้เข้าร่วมค้ารายใดรายหนึ่งเป็นผู้เข้าร่วมค้าหลัก ข้อตกลงดังกล่าวจะต้องมีการกำหนดสัดส่วนหน้าที่ และความรับผิดชอบในปริมาณงาน สิ่งของ หรือมูลค่าตามสัญญา มากกว่าผู้เข้าร่วมค้ารายอื่นทุกราย

กิจการร่วมค้าที่ยื่นข้อเสนอ ผู้เข้าร่วมค้าหลักจะต้องเป็นผู้ประกอบการงานก่อสร้างสาขาที่ได้ขึ้นทะเบียนไว้กับกรมบัญชีกลาง

๑๒. ผู้ยื่นข้อเสนอต้องลงทะเบียนที่มีข้อมูลถูกต้องในระบบจัดซื้อจัดจ้างภาครัฐด้วยอิเล็กทรอนิกส์ (Electronic Government Procurement : e - GP) ของกรมบัญชีกลาง

๑๓. กรณีโรงงานผสมแอสฟัลต์คอนกรีต ผู้ยื่นข้อเสนอจะต้องมีคุณสมบัติ ดังนี้

๑๓.๑ ผู้ยื่นข้อเสนอต้องมีโรงงานผสมแอสฟัลต์คอนกรีต หรือ ต้องมีเอกสารยินยอมให้ใช้ผลิตภัณฑ์จากโรงงานผสมแอสฟัลต์คอนกรีตที่ไม่ใช่ของผู้ยื่นข้อเสนอ ที่อยู่ในสภาพพร้อมใช้งาน ซึ่งต้องเป็นโรงงานที่แจ้งเริ่มประกอบกิจการแล้ว

๑๓.๒ ต้องมีสำเนาใบอนุญาตประกอบกิจการโรงงาน (แบบ ร.ง.๔) ซึ่งต้องเป็นโรงงานที่แจ้งเริ่มประกอบกิจการแล้ว และอยู่ในสภาพพร้อมใช้งาน จากกรมโรงงานอุตสาหกรรม ของผู้ยื่นข้อเสนอหรือผู้ให้ความยินยอมใช้ผลิตภัณฑ์ ทั้งนี้ ใบอนุญาตประกอบกิจการโรงงาน (แบบ ร.ง.๔) จากกรมโรงงานอุตสาหกรรม ต้องไม่หมดอายุ ถูกสั่งพักใช้ หรือเพิกถอน

๑๓.๓ กรณีไม่มีใบอนุญาตประกอบกิจการโรงงาน (แบบ ร.ง.๔) จากกรมโรงงานอุตสาหกรรม ให้ใช้หนังสือรับรองการตั้งหน่วยงานผลิตแอสฟัลต์คอนกรีตสำหรับหน่วยงานก่อสร้างจากหน่วยงานในสังกัดกรมโรงงานอุตสาหกรรมแทน ของผู้ยื่นข้อเสนอ หรือ ผู้ให้ความยินยอมใช้ผลิตภัณฑ์ ทั้งนี้ หนังสือรับรองดังกล่าวต้องไม่หมดอายุ ถูกยกเลิก หรือเพิกถอน

๑๓.๔ ต้องมีแผนที่แสดงที่ตั้งโรงงานผสมแอสฟัลต์คอนกรีตและเส้นทางขนส่งจากโรงงานผสมถึงกึ่งกลางของโครงการก่อสร้าง โดยมีระยะทางขนส่งไม่เกิน ๑๑๐ กิโลเมตร ตามแบบเอกสารแนบท้ายเอกสารประกวดราคาอิเล็กทรอนิกส์ ข้อ ๑.๑๗

๑๓.๕ โรงงานของผู้ยื่นข้อเสนอต้องมีความพร้อมในการปฏิบัติงานและพร้อมให้คณะกรรมการพิจารณาผลการประกวดราคาเข้าตรวจสอบความพร้อมก่อนประกาศรับราคา

๑๓.๖ กรณีใช้โรงงานผสมแอสฟัลต์คอนกรีตแบบเคลื่อนที่ (Mobile Asphalt Concrete Plant) ให้ดำเนินการตามข้อ ๑๓.๑ - ๑๓.๕

๑๔. ผู้ยื่นข้อเสนอต้องมีมูลค่าสุทธิของกิจการ ดังนี้

๑๔.๑ กรณีผู้ยื่นข้อเสนอเป็นนิติบุคคลที่จัดตั้งขึ้นตามกฎหมายไทยซึ่งได้จดทะเบียนเกินกว่า ๑ ปี ต้องมีมูลค่าสุทธิของกิจการ จากผลต่างระหว่างสินทรัพย์สุทธิหักด้วยหนี้สินสุทธิที่ปรากฏ ในงบแสดงฐานะการเงินที่มีการตรวจรับรองแล้ว ซึ่งจะต้องแสดงค่าเป็นบวก ๑ ปีสุดท้ายก่อนวันยื่นข้อเสนอ

๑๔.๒ กรณีผู้ยื่นข้อเสนอเป็นนิติบุคคลที่จัดตั้งขึ้นตามกฎหมายไทย ซึ่งยังไม่มีงบแสดงฐานะการเงินกับกรมพัฒนาธุรกิจการค้า ให้พิจารณาการกำหนดมูลค่าของทุนจดทะเบียน โดยผู้ยื่นข้อเสนอจะต้องมีทุนจดทะเบียนที่เรียกชำระมูลค่าหุ้นแล้ว ณ วันที่ยื่นข้อเสนอ ดังนี้

- (๑) มูลค่าการจัดซื้อจัดจ้างไม่เกิน ๑ ล้านบาท ไม่ต้องกำหนดทุนจดทะเบียน
- (๒) มูลค่าการจัดซื้อจัดจ้างเกิน ๑ ล้านบาท แต่ไม่เกิน ๕ ล้านบาท ต้องมีทุนจดทะเบียนไม่ต่ำกว่า ๑ ล้านบาท
- (๓) มูลค่าการจัดซื้อจัดจ้างเกิน ๕ ล้านบาท แต่ไม่เกิน ๑๐ ล้านบาท ต้องมีทุนจดทะเบียนไม่ต่ำกว่า ๒ ล้านบาท
- (๔) มูลค่าการจัดซื้อจัดจ้างเกิน ๑๐ ล้านบาท แต่ไม่เกิน ๒๐ ล้านบาท ต้องมีทุนจดทะเบียนไม่ต่ำกว่า ๓ ล้านบาท
- (๕) มูลค่าการจัดซื้อจัดจ้างเกิน ๒๐ ล้านบาท แต่ไม่เกิน ๖๐ ล้านบาท ต้องมีทุนจดทะเบียนไม่ต่ำกว่า ๘ ล้านบาท
- (๖) มูลค่าการจัดซื้อจัดจ้างเกิน ๖๐ ล้านบาท แต่ไม่เกิน ๑๕๐ ล้านบาท ต้องมีทุนจดทะเบียนไม่ต่ำกว่า ๒๐ ล้านบาท
- (๗) มูลค่าการจัดซื้อจัดจ้างเกิน ๑๕๐ ล้านบาท แต่ไม่เกิน ๓๐๐ ล้านบาท ต้องมีทุนจดทะเบียนไม่ต่ำกว่า ๖๐ ล้านบาท
- (๘) มูลค่าการจัดซื้อจัดจ้างเกิน ๓๐๐ ล้านบาท แต่ไม่เกิน ๕๐๐ ล้านบาท ต้องมีทุนจดทะเบียนไม่ต่ำกว่า ๑๐๐ ล้านบาท
- (๙) มูลค่าการจัดซื้อจัดจ้างเกิน ๕๐๐ ล้านบาทขึ้นไป ต้องมีทุนจดทะเบียนไม่ต่ำกว่า ๒๐๐ ล้านบาท

๑๔.๓ สำหรับการจัดซื้อจัดจ้างครั้งหนึ่งที่มีวงเงินเกิน ๕๐๐,๐๐๐ บาทขึ้นไป กรณีผู้ยื่นข้อเสนอเป็นบุคคลธรรมดา ให้พิจารณาจากหนังสือรับรองบัญชีเงินฝากไม่เกิน ๙๐ วัน ก่อนวันยื่นข้อเสนอ โดยต้องมีเงินฝากคงเหลือในบัญชีธนาคารเป็นมูลค่า ๑ ใน ๔ ของมูลค่างบประมาณของโครงการหรือรายการที่ยื่นข้อเสนอในแต่ละครั้ง และหากเป็นผู้ชนะการจัดซื้อจัดจ้างหรือเป็นผู้ได้รับการคัดเลือกจะต้องแสดงหนังสือรับรองบัญชีเงินฝากที่มีมูลค่าดังกล่าวอีกครั้งในวันลงนามในสัญญา

๑๔.๔ กรณีที่ผู้ยื่นข้อเสนอไม่มีมูลค่าสุทธิของกิจการหรือทุนจดทะเบียนหรือมีแต่ไม่เพียงพอที่จะเข้ายื่นข้อเสนอ ผู้ยื่นข้อเสนอสามารถขอวงเงินสินเชื่อ โดยต้องมีวงเงินสินเชื่อ ๑ ใน ๔ ของมูลค่างบประมาณของโครงการหรือรายการที่ยื่นข้อเสนอในแต่ละครั้ง (สินเชื่อที่ธนาคารภายในประเทศหรือบริษัทเงินทุนหรือบริษัทเงินทุนหลักทรัพย์ที่ได้รับอนุญาตให้ประกอบกิจการเงินทุนเพื่อการพาณิชย์และประกอบธุรกิจค้าประกัน ตามประกาศของธนาคารแห่งประเทศไทย ตามรายชื่อบริษัทเงินทุนที่ธนาคารแห่งประเทศไทยเวียนแจ้งให้ทราบ โดยพิจารณายอดเงินรวมของวงเงินสินเชื่อที่สำนักงานใหญ่รับรองหรือที่สำนักงานสาขารับรอง (กรณีได้รับมอบอำนาจจากสำนักงานใหญ่) ซึ่งออกให้แก่ผู้ยื่นข้อเสนอ นับถึงวันยื่นข้อเสนอไม่เกิน ๙๐ วัน) ทั้งนี้ หนังสือรับรองวงเงินสินเชื่อให้เป็นไปตามแบบที่กรมบัญชีกลางกำหนด

#### ข้อยกเว้น

กรณีตามข้อ ๑๔.๑ - ข้อ ๑๔.๔ ไม่ใช่บังคับกับกรณีดังต่อไปนี้

- (๑) ผู้ยื่นข้อเสนอเป็นหน่วยงานของรัฐ
- (๒) นิติบุคคลที่จัดตั้งขึ้นตามกฎหมายไทยที่อยู่ระหว่างการฟื้นฟูกิจการตามพระราชบัญญัติล้มละลาย (ฉบับที่ ๑๐) พ.ศ.๒๕๖๑
- (๓) งานจ้างก่อสร้างที่กรมบัญชีกลางได้ขึ้นทะเบียนผู้ประกอบการงานก่อสร้างแล้ว และงานจ้างก่อสร้างที่หน่วยงานของรัฐได้มีการจัดทำบัญชีผู้ประกอบการงานก่อสร้างที่มีคุณสมบัติเบื้องต้นไว้แล้วก่อนวันที่พระราชบัญญัติการจัดซื้อจัดจ้างฯ มีผลใช้บังคับ

#### ๔. แบบรูปรายการหรือคุณลักษณะเฉพาะ

- ๔.๑ งาน Prime Coat (งานลาดแอสฟัลต์ไพรม์โค้ต) (ยาง CSS - ๑)  
ตามรูปแบบมาตรฐานงานทาง ทล.-ม.๔๐๒/๒๕๕๗ จำนวน ๖๖,๗๐๐ ตร.ม.
- ๔.๒ งาน Asphalt Concrete Wearing Course ๕ cm.  
(งานชั้นผิวทาง Asphalt Concrete หนา ๕ ซม.) (บน Prime Coat)  
ตามรูปแบบมาตรฐานงานทาง ทล.-ม.๔๐๘/๒๕๓๒ จำนวน ๖๖,๒๐๐ ตร.ม.
- ๔.๓ งาน Thermoplastic Road Marking Materials Level I จำนวน ๙๙๐ ตร.ม.  
(Yellow) งานตีเส้นจราจรด้วยสีเทอร์โมพลาสติก ระดับ ๑ (สีเหลือง)
- ๔.๔ งาน Thermoplastic Road Marking Materials Level I จำนวน ๑,๗๕๐ ตร.ม.  
(White) งานตีเส้นจราจรด้วยสีเทอร์โมพลาสติก ระดับ ๑ (สีขาว)
- ๔.๕ งาน Road Stud (Uni-Direction) งานปุ่มสะท้อนแสง จำนวน ๘๔๐ อัน  
(ชนิดทิศทางเดียว)
- ๔.๖ งาน Road Stud (Bi-Direction) งานปุ่มสะท้อนแสง จำนวน ๕๒๐ อัน  
(ชนิดสองทิศทาง)

#### ๕. เงื่อนไขการส่งมอบ

ผู้รับจ้างจะต้องดำเนินการแล้วเสร็จไม่เกิน ๖๐ วัน นับถัดจากวันที่ได้รับหนังสือแจ้งจากกรมให้เริ่มทำงาน

#### ๖. หลักเกณฑ์การพิจารณาคัดเลือกข้อเสนอ

กรมจะพิจารณาคัดสินโดยใช้หลักเกณฑ์ในการคัดเลือกเกณฑ์ราคา และจะพิจารณาจากราคารวมทั้งสิ้น (รวมภาษีมูลค่าเพิ่มแล้ว)

#### ๗. วงเงินงบประมาณ/วงเงินที่ได้รับจัดสรร

งบประมาณ ๒๕,๐๐๒,๕๐๐.๐๐ บาท (เงินยี่สิบล้านสองพันห้าร้อยบาทถ้วน)

#### ๘. ราคากลาง

ราคากลาง ๒๓,๕๘๗,๖๐๐.๐๐ บาท (เงินยี่สิบล้านสามพันห้าแสนเก้าหมื่นเจ็ดพันหกร้อยบาทถ้วน)

#### ๙. เงื่อนไขการจ่ายเงิน

๙.๑ (สำหรับการจ้างที่เป็นราคาต่อหน่วย)

กรมจะจ่ายค่าจ้างต่อหน่วยของงานแต่ละรายการที่ได้ทำสำเร็จจริงตามราคาต่อหน่วยที่กำหนดไว้ในใบแจ้งปริมาณงานและราคา นอกจากนี้ในกรณีต่อไปนี้

(๑) เมื่อปริมาณงานที่ทำเสร็จจริงในส่วนที่เกินกว่าร้อยละ ๑๒๕ (หนึ่งร้อยยี่สิบล้านห้า) แต่ไม่เกินร้อยละ ๑๕๐ (หนึ่งร้อยห้าสิบล้าน) ของปริมาณงานที่กำหนดไว้ในสัญญาหรือใบแจ้งปริมาณงานและราคา จะจ่ายให้ในอัตราร้อยละ ๙๐ (เก้าสิบล้าน) ของราคาต่อหน่วยตามสัญญา

(๒) เมื่อปริมาณงานที่ทำเสร็จจริงในส่วนที่เกินกว่าร้อยละ ๑๕๐ (หนึ่งร้อยห้าสิบล้าน) ของปริมาณงานที่กำหนดไว้ในสัญญาหรือใบแจ้งปริมาณงานและราคา จะจ่ายให้ในอัตราร้อยละ ๘๓ (แปดสิบล้านสาม) ของราคาต่อหน่วยตามสัญญา

(๓) เมื่อปริมาณงานที่ทำเสร็จจริงน้อยกว่าร้อยละ ๗๕ (เจ็ดสิบห้า) ของปริมาณงานที่กำหนดไว้ในสัญญาหรือใบแจ้งปริมาณงานและราคา จะจ่ายให้ตามราคาต่อหน่วยในสัญญา และจะจ่ายเพิ่มชดเชยเป็นค่า overhead และ mobilization สำหรับงานรายการนั้นในอัตราร้อยละ ๑๗ (สิบเจ็ด) ของผลต่างระหว่างปริมาณงานทั้งหมดของงานรายการนั้นตามสัญญาโดยประมาณ กับปริมาณงานที่ทำเสร็จจริงคูณด้วยราคาต่อหน่วยตามสัญญา ทั้งนี้ การจ่ายเงินเพิ่มชดเชยเป็นค่า Overhead และ Mobilization ดังกล่าว ผู้ว่าจ้างจะจ่ายให้แก่ผู้รับจ้างในงวดสุดท้ายของการจ่ายเงินค่างานตามสัญญา

(๔) กรมจะจ่ายเงินที่เพิ่มขึ้นตาม (๑) และ (๒) ดังกล่าวข้างต้น ในงวดสุดท้ายของการจ่ายเงินหรือก่อนงวดสุดท้ายของการจ่ายเงิน ตามที่กรมจะพิจารณาตามที่เห็นสมควร เว้นแต่กรณีที่กรมพิจารณาเห็นว่าปริมาณงานที่ทำเสร็จจริงดังกล่าว มิได้มีส่วนเกี่ยวข้องกับงานอื่นที่เหลือ อีกทั้งงานที่เหลืออยู่ก็มิได้มีผลกระทบต่อค่าจ่ายค่าจ้างที่แล้วเสร็จจริงในงวดดังกล่าว ทั้งนี้กรมอาจจ่ายเงินที่เพิ่มขึ้นให้แก่ผู้รับจ้างพร้อมกับการจ่ายเงินค่างานงวดนั้นๆ และการพิจารณาว่างานใดอยู่ในหลักเกณฑ์ดังกล่าวหรือไม่เป็นดุลพินิจโดยเด็ดขาดของกรม

กรมจะจ่ายเงินค่าจ้างให้แก่ผู้รับจ้างเป็นรายเดือนตามเนื้องานที่ทำเสร็จจริง เมื่อกรมหรือเจ้าหน้าที่ของกรมได้ทำการตรวจสอบผลงานที่ทำเสร็จแล้ว และปรากฏว่าเป็นที่พอใจตรงตามข้อกำหนดแห่งสัญญาทุกประการกรมจะออกหนังสือรับรองการรับมอบงานนั้นให้แก่ผู้รับจ้าง

การจ่ายเงินงวดสุดท้ายจะจ่ายให้เมื่องานทั้งหมดตามสัญญาได้แล้วเสร็จทุกประการ

๙.๒ (สำหรับสัญญาที่เป็นราคาเหมารวม)

กรมจะจ่ายค่าจ้างซึ่งได้รวมภาษีมูลค่าเพิ่ม ตลอดจนภาษีอากรอื่นๆ และค่าใช้จ่ายที่ปวงด้วยแล้ว โดยถือราคาเหมารวมเป็นเกณฑ์ และกำหนดการจ่ายเงินเป็นจำนวน.....งวด ดังนี้

งวดที่ ๑ เป็นจำนวนเงินในอัตราร้อยละ.....ของค่าจ้าง เมื่อผู้รับจ้างได้ปฏิบัติงาน..... ให้แล้วเสร็จภายใน.....วัน

งวดที่ ๒ เป็นจำนวนเงินในอัตราร้อยละ.....ของค่าจ้าง เมื่อผู้รับจ้างได้ปฏิบัติงาน..... ให้แล้วเสร็จภายใน.....วัน

..... ฯลฯ.....

งวดสุดท้าย เป็นจำนวนเงินในอัตราร้อยละ.....ของค่าจ้าง เมื่อผู้รับจ้างได้ปฏิบัติงานทั้งหมดให้แล้วเสร็จเรียบร้อยตามสัญญาหรือข้อตกลงจ้างเป็นหนังสือ รวมทั้งทำสถานที่ก่อสร้างให้สะอาดเรียบร้อย

#### ๑๐. อัตราค่าปรับ

ค่าปรับตามสัญญาจ้างแนบท้ายเอกสารประกวดราคาอิเล็กทรอนิกส์ หรือข้อตกลงจ้างเป็นหนังสือจะกำหนด ดังนี้

๑๐.๑ กรณีที่ผู้รับจ้างนำงานที่รับจ้างไปจ้างช่วงให้ผู้อื่นทำอีกทอดหนึ่งโดยไม่ได้รับอนุญาตจากกรม จะกำหนดค่าปรับสำหรับการฝ่าฝืนดังกล่าวเป็นจำนวนร้อยละ....๑๒....ของวงเงินของงานจ้างช่วงนั้น

๑๐.๒ กรณีที่ผู้รับจ้างปฏิบัติผิดสัญญาจ้างก่อสร้าง นอกเหนือจากข้อ ๑๐.๑ จะกำหนดค่าปรับเป็นรายวันเป็นจำนวนเงินตายตัวในอัตราร้อยละ ๐.๒๕ ของราคางานจ้าง

๑๑. การจัดซื้อจัดจ้างครั้งนี้จะมีการลงนามในสัญญาหรือข้อตกลงเป็นหนังสือได้ต่อเมื่อพระราชบัญญัติงบประมาณรายจ่ายประจำปีงบประมาณ พ.ศ.๒๕๖๗ มีผลใช้บังคับ และได้รับจัดสรรงบประมาณรายจ่ายประจำปีงบประมาณ พ.ศ.๒๕๖๗ จากสำนักงบประมาณแล้ว และกรณีที่หน่วยงานของรัฐไม่ได้รับจัดสรรงบประมาณเพื่อการจัดซื้อจัดจ้างในครั้งดังกล่าว หน่วยงานของรัฐสามารถยกเลิกการจัดซื้อจัดจ้างได้

๑๒. หน่วยงานผู้รับผิดชอบโครงการ

กรมทางหลวง โดย ศูนย์สร้างทางหล่มสัก จ.เพชรบูรณ์

๑๓. สถานที่ติดต่อเพื่อขอทราบข้อมูลเพิ่มเติมโดยเปิดเผยตัวได้ที่ งานด้านพัสดุและสัญญา ฝ่ายบริหารงานทั่วไป ศูนย์สร้างทางหล่มสัก ต.ปากช่อง อ.หล่มสัก จ.เพชรบูรณ์ ๖๗๑๑๐ หรือทางเว็บไซต์ [www.doh.go.th](http://www.doh.go.th) และที่ e-mail : [lsrcc@doh.go.th](mailto:lsrcc@doh.go.th) หรือสอบถามทางโทรศัพท์หมายเลข ๐-๕๖๗๐-๕๖๘๓ ในวันและเวลาราชการ

ประกาศ ณ วันที่ ๑๗ เม.ย. ๒๕๖๗ สิ้นสุดการวิจารณ์วันที่ ๒๒ เม.ย. ๒๕๖๗

(ลงชื่อ) ดิศพงษ์ งามผลาอักษิ์ ประธานคณะกรรมการ  
( นายดิศพงษ์ งามผลาอักษิ์ ) วิศวกรโยธาชำนาญการพิเศษ

(ลงชื่อ) [ลายเซ็น] กรรมการ  
( นายธนกร ฉันทบริสุทธิ ) วิศวกรโยธาชำนาญการพิเศษ

(ลงชื่อ) [ลายเซ็น] กรรมการ  
( นายสมพร ลีคงบัว ) วิศวกรโยธาชำนาญการพิเศษ

เห็นชอบตามเสนอ

[ลายเซ็น]

(นายอานัติ ประทานทรัพย์)

ผู้อำนวยการศูนย์สร้างทางหล่มสัก

รายงานการประชุมรายละเอียดกำหนดคุณลักษณะเฉพาะของพัสดุที่จะจัดหา  
เมื่อวันที่ ๑๑ เมษายน ๒๕๖๗  
ณ ห้องประชุมศูนย์สร้างทางหล่มสัก

ผู้มาประชุม คณะกรรมการจัดทำรายละเอียดคุณลักษณะเฉพาะของพัสดุที่จะจัดหาด้วยวิธี  
ประกวดราคาอิเล็กทรอนิกส์ (Electronic Bidding) ประกอบด้วย

๑. นายดิศพงษ์	ต้นศลารักษ์	ประธานคณะกรรมการ
๒. นายธกร	ฉันทปริสุทธิ์	กรรมการ
๓. นายสมพร	ลีคังบับ	กรรมการ

เริ่มประชุมเวลา ๑๐.๐๐ น.

วาระที่ประชุม เรื่อง การประชุมรายละเอียดกำหนดคุณลักษณะเฉพาะของพัสดุที่จะจัดหาด้วยวิธีประกวดราคา  
อิเล็กทรอนิกส์ (Electronic Bidding) ในวันที่ ๑๑ เมษายน ๒๕๖๗ งานจ้างก่อสร้างทาง จำนวน ๖ รายการ เพื่อใช้  
งานก่อสร้างทางหลวงหมายเลข ๒๐๑๖ ตอน วังสะพุง - ตาวตาด ระหว่าง กม.๓๓+๓๕๐ -กม.๓๘+๕๕๐ รวม  
ระยะทาง ๕.๒๐๐ กิโลเมตร ดังนี้

๑. งาน Prime Coat (งานลาดแอสฟัลต์ไพรม์โค้ต) (ยาง CSS - ๑)  
ตามรูปแบบมาตรฐานงานทาง ทล.-ม.๔๐๒/๒๕๕๗ จำนวน ๖๖,๗๐๐ ตร.ม.
๒. งาน Asphalt Concrete Wearing Course ๕ cm.  
(งานชั้นผิวทาง Asphalt Concrete หนา ๕ ซม.) (บน Prime Coat)  
ตามรูปแบบมาตรฐานงานทาง ทล.-ม.๔๐๘/๒๕๓๒ จำนวน ๖๖,๒๐๐ ตร.ม.
๓. งาน Thermoplastic Road Marking Materials Level I จำนวน ๙๙๐ ตร.ม.  
(Yellow) งานตีเส้นจราจรด้วยสีเทอร์โมพลาสติก ระดับ ๑ (สีเหลือง)
๔. งาน Thermoplastic Road Marking Materials Level I จำนวน ๑,๗๕๐ ตร.ม.  
(White) งานตีเส้นจราจรด้วยสีเทอร์โมพลาสติก ระดับ ๑ (สีขาว)
๕. งาน Road Stud (Uni-Direction) งานปุ่มสะท้อนแสง จำนวน ๘๔๐ อัน  
(ชนิดทิศทางเดียว)
๖. งาน Road Stud (Bi-Direction) งานปุ่มสะท้อนแสง จำนวน ๕๒๐ อัน  
(ชนิดสองทิศทาง)

\*ปูนซีเมนต์ปอร์ตแลนด์ประเภทที่ ๑ ตามมาตรฐานผลิตภัณฑ์อุตสาหกรรม มอก.๑๕ สามารถใช้  
ปูนซีเมนต์ไฮดรอลิกชนิดใช้งานทั่วไป สัญลักษณ์ GU ตามมาตรฐานผลิตภัณฑ์อุตสาหกรรม มอก.๒๕๙๔ หรือ  
เทียบเท่าทดแทนได้

มติที่ประชุม คณะกรรมการฯ เห็นชอบร่างรายละเอียดคุณลักษณะเฉพาะของพัสดุดังกล่าวข้างต้น ตามแนบ  
เอกสารมาพร้อมนี้

เลิกประชุมเวลา ๑๑.๐๐ น.

(ลงชื่อ) ดิศพงษ์ ต้นศลารักษ์ ประธานคณะกรรมการ  
(.....นายดิศพงษ์ ต้นศลารักษ์.....) วิศวกรโยธาชำนาญการพิเศษ

เห็นชอบตามเสนอ

(ลงชื่อ) ธกร ฉันทปริสุทธิ์ กรรมการ  
(.....นายธกร ฉันทปริสุทธิ์.....) วิศวกรโยธาชำนาญการพิเศษ

(ลงชื่อ) สมพร ลีคังบับ กรรมการ  
(.....นายสมพร ลีคังบับ.....) วิศวกรโยธาชำนาญการพิเศษ



(นายอานัติ ประทานทรัพย์)

ผู้อำนวยการศูนย์สร้างทางหล่มสัก



## ประกาศกรมทางหลวง

เรื่อง ประกวดราคาจ้างก่อสร้างทาง จำนวน ๖ รายการ เพื่อใช้งานก่อสร้างทางหลวงหมายเลข ๒๐๑๖  
 ตอน ว่างสะพุง - ตาวตาด ระหว่าง กม.๓๓+๓๕๐ - กม.๓๘+๕๕๐ รวมระยะทาง ๕.๒๐๐ กิโลเมตร  
 ด้วยวิธีประกวดราคาอิเล็กทรอนิกส์ (e-bidding)

เลขที่ คค ๐๖๑๑๔.๒/eb...../๒๕๖๗

กรมทางหลวง โดย ศูนย์สร้างทางหล่มสัก มีความประสงค์จะประกวดราคาจ้างก่อสร้างทาง  
 จำนวน ๖ รายการ เพื่อใช้งานก่อสร้างทางหลวงหมายเลข ๒๐๑๖ ตอน ว่างสะพุง - ตาวตาด ระหว่าง  
 กม.๓๓+๓๕๐ - กม.๓๘+๕๕๐ รวมระยะทาง ๕.๒๐๐ กิโลเมตร (ตามรายละเอียดแนบท้าย)  
 ด้วยวิธีประกวดราคาอิเล็กทรอนิกส์ ราคาากลางของงานก่อสร้างในการประกวดราคาครั้งนี้เป็นเงินทั้งสิ้น  
 ๒๓,๕๙๗,๖๐๐.๐๐ บาท (เงินยี่สิบสามล้านบาทสามพันเจ็ดพันหกร้อยบาทถ้วน)

ผู้ยื่นข้อเสนอจะต้องมีคุณสมบัติ ดังต่อไปนี้

๑. มีความสามารถตามกฎหมาย
๒. ไม่เป็นบุคคลล้มละลาย
๓. ไม่อยู่ระหว่างเลิกกิจการ
๔. ไม่เป็นบุคคลซึ่งอยู่ระหว่างถูกระงับการยื่นข้อเสนอหรือทำสัญญากับหน่วยงานของรัฐไว้ชั่วคราว  
 เนื่องจากเป็นผู้ที่ไม่ผ่านเกณฑ์การประเมินผลการปฏิบัติงานของผู้ประกอบการตามระเบียบที่รัฐมนตรีว่าการ  
 กระทรวงการคลังกำหนดตามที่ประกาศเผยแพร่ในระบบเครือข่ายสารสนเทศของกรมบัญชีกลาง
๕. ไม่เป็นบุคคลซึ่งถูกระงับชื่อไว้ในบัญชีรายชื่อผู้ทำงานและได้แจ้งเวียนชื่อให้เป็นผู้ทำงานของ  
 หน่วยงานของรัฐในระบบเครือข่ายสารสนเทศของกรมบัญชีกลาง ซึ่งรวมถึงนิติบุคคลที่ผู้ทำงานเป็นหุ้นส่วน  
 ผู้จัดการ กรรมการผู้จัดการ ผู้บริหาร ผู้มีอำนาจในการดำเนินงานในกิจการของนิติบุคคลนั้นด้วย
๖. มีคุณสมบัติและไม่มีลักษณะต้องห้ามตามที่คณะกรรมการนโยบายการจัดซื้อจัดจ้างและ  
 การบริหารพัสดุภาครัฐกำหนดในราชกิจจานุเบกษา
๗. เป็นบุคคลธรรมดาหรือนิติบุคคลผู้มีอาชีพรับจ้างงานที่ประกวดราคาอิเล็กทรอนิกส์ดังกล่าว
๘. ไม่เป็นผู้มีผลประโยชน์ร่วมกันกับผู้ยื่นข้อเสนอรายอื่นที่เข้ายื่นข้อเสนอให้แก่ศูนย์สร้างทาง  
 หล่มสัก กรมทางหลวง ณ วันประกาศประกวดราคาอิเล็กทรอนิกส์ หรือไม่เป็นผู้กระทำการอันเป็นการขัดขวาง  
 การแข่งขันอย่างเป็นธรรม ในการประกวดราคาอิเล็กทรอนิกส์ครั้งนี้
๙. ไม่เป็นผู้ได้รับเอกสิทธิ์หรือความคุ้มกัน ซึ่งอาจปฏิเสธไม่ยอมขึ้นศาลไทย เว้นแต่รัฐบาล  
 ของผู้ยื่นข้อเสนอได้มีคำสั่งให้สละเอกสิทธิ์และความคุ้มกันเช่นนั้น
๑๐. เป็นผู้ประกอบการที่ขึ้นทะเบียนงานก่อสร้าง สาขาขบวนก่อสร้างทาง ไม่น้อยกว่าชั้น ๔  
 ประเภทหลักเกณฑ์เฉพาะอื่น ๆ ไว้กับกรมบัญชีกลาง

๑๑. ผู้ยื่นข้อเสนอที่ยื่นข้อเสนอในรูปแบบของ “กิจการร่วมค้า” ต้องมีคุณสมบัติดังนี้

กิจการร่วมค้าที่ยื่นข้อเสนอ ผู้เข้าร่วมค้าทุกรายจะต้องมีคุณสมบัติครบถ้วนตามเงื่อนไขที่กำหนดไว้ในเอกสารเชิญชวน เว้นแต่ในกรณีกิจการร่วมค้าที่มีข้อตกลงระหว่างผู้เข้าร่วมค้ากำหนดให้ผู้เข้าร่วมค้ายรายใดรายหนึ่งเป็นผู้เข้าร่วมค้าหลัก กิจการร่วมค่านั้นสามารถใช้ผลงานของผู้เข้าร่วมค้าหลักรายเดียวเป็นผลงานของกิจการร่วมค้าที่ยื่นข้อเสนอ

กรณีที่ข้อตกลงระหว่างผู้เข้าร่วมค้ากำหนดให้ผู้เข้าร่วมค้ายรายใดรายหนึ่งเป็นผู้เข้าร่วมค้าหลัก ข้อตกลงดังกล่าวจะต้องมีการกำหนดสัดส่วนหน้าที่ และความรับผิดชอบในปริมาณงาน สิ่งของ หรือมูลค่าตามสัญญา มากกว่าผู้เข้าร่วมค้ายรายอื่นทุกราย

กิจการร่วมค้าที่ยื่นข้อเสนอ ผู้เข้าร่วมค้าหลักจะต้องเป็นผู้ประกอบการงานก่อสร้างสาขาที่ได้ขึ้นทะเบียนไว้กับกรมบัญชีกลาง

๑๒. ผู้ยื่นข้อเสนอต้องลงทะเบียนในระบบจัดซื้อจัดจ้างภาครัฐด้วยอิเล็กทรอนิกส์ (Electronic Government Procurement : e-GP) ของกรมบัญชีกลาง

๑๓. กรณีโรงงานผสมแอสฟัลต์คอนกรีต ผู้ยื่นข้อเสนอจะต้องมีคุณสมบัติ ดังนี้

๑๓.๑ ผู้ยื่นข้อเสนอต้องมีโรงงานผสมแอสฟัลต์คอนกรีต หรือ ต้องมีเอกสารยินยอมให้ใช้ผลิตภัณฑ์จากโรงงานผสมแอสฟัลต์คอนกรีตที่ไม่ใช่ของผู้ยื่นข้อเสนอ ที่อยู่ในสภาพพร้อมใช้งาน ซึ่งต้องเป็นโรงงานที่แจ้งเริ่มประกอบกิจการแล้ว

๑๓.๒ ต้องมีสำเนาใบอนุญาตประกอบกิจการโรงงาน (แบบ ร.ง.๔) ซึ่งต้องเป็นโรงงานที่แจ้งเริ่มประกอบกิจการแล้ว และอยู่ในสภาพพร้อมใช้งาน จากกรมโรงงานอุตสาหกรรม ของผู้ยื่นข้อเสนอหรือผู้ให้ความยินยอมใช้ผลิตภัณฑ์ ทั้งนี้ ใบอนุญาตประกอบกิจการโรงงาน (แบบ ร.ง.๔) จากกรมโรงงานอุตสาหกรรม ต้องไม่หมดอายุ ถูกสั่งพักใช้ หรือเพิกถอน

๑๓.๓ กรณีไม่มีใบอนุญาตประกอบกิจการโรงงาน (แบบ ร.ง.๔) จากกรมโรงงานอุตสาหกรรม ให้ใช้หนังสือรับรองการตั้งหน่วยงานผลิตแอสฟัลต์คอนกรีตสำหรับหน่วยงานก่อสร้างจากหน่วยงานในสังกัดกรมโรงงานอุตสาหกรรมแทน ของผู้ยื่นข้อเสนอ หรือ ผู้ให้ความยินยอมใช้ผลิตภัณฑ์ ทั้งนี้ หนังสือรับรองดังกล่าว ต้องไม่หมดอายุ ถูกยกเลิก หรือเพิกถอน

๑๓.๔ ต้องมีแผนที่แสดงที่ตั้งโรงงานผสมแอสฟัลต์คอนกรีตและเส้นทางขนส่งจากโรงงานผสมถึงกึ่งกลางของโครงการก่อสร้าง โดยมีระยะทางขนส่งไม่เกิน ๑๐๐ กิโลเมตร ตามแบบเอกสารแนบท้ายเอกสารประกวดราคาอิเล็กทรอนิกส์ ข้อ ๑.๑๗

๑๓.๕ โรงงานของผู้ยื่นข้อเสนอต้องมีความพร้อมในการปฏิบัติงานและพร้อมให้คณะกรรมการพิจารณาผลการประกวดราคาเข้าตรวจสอบความพร้อมก่อนประกาศรับราคา

๑๓.๖ กรณีใช้โรงงานผสมแอสฟัลต์คอนกรีตแบบเคลื่อนที่ (Mobile Asphalt Concrete Plant) ให้ดำเนินการตามข้อ ๑๓.๑ - ๑๓.๕

๑๔. ผู้ยื่นข้อเสนอต้องมีมูลค่าสุทธิของกิจการ ดังนี้

๑๔.๑ กรณีผู้ยื่นข้อเสนอเป็นนิติบุคคลที่จัดตั้งขึ้นตามกฎหมายไทยซึ่งได้จดทะเบียนเกินกว่า ๑ ปี ต้องมีมูลค่าสุทธิของกิจการ จากผลต่างระหว่างสินทรัพย์สุทธิหักด้วยหนี้สินสุทธิที่ปรากฏ ในงบแสดงฐานะการเงินที่มีการตรวจรับรองแล้ว ซึ่งจะต้องแสดงค่าเป็นบวก ๑ ปีสุดท้ายก่อนวันยื่นข้อเสนอ

๑๔.๒ กรณีผู้ยื่นข้อเสนอเป็นนิติบุคคลที่จัดตั้งขึ้นตามกฎหมายไทย ซึ่งยังไม่มีงบแสดงฐานะการเงินกับกรมพัฒนาธุรกิจการค้า ให้พิจารณาการกำหนดมูลค่าของทุนจดทะเบียน โดยผู้ยื่นข้อเสนอจะต้องมีทุนจดทะเบียนที่เรียกชำระมูลค่าหุ้นแล้ว ณ วันที่ยื่นข้อเสนอ ดังนี้

- (๑) มูลค่าการจัดซื้อจัดจ้างไม่เกิน ๑ ล้านบาท ไม่ต้องกำหนดทุนจดทะเบียน
- (๒) มูลค่าการจัดซื้อจัดจ้างเกิน ๑ ล้านบาท แต่ไม่เกิน ๕ ล้านบาท ต้องมีทุนจดทะเบียนไม่ต่ำกว่า ๑ ล้านบาท
- (๓) มูลค่าการจัดซื้อจัดจ้างเกิน ๕ ล้านบาท แต่ไม่เกิน ๑๐ ล้านบาท ต้องมีทุนจดทะเบียนไม่ต่ำกว่า ๒ ล้านบาท
- (๔) มูลค่าการจัดซื้อจัดจ้างเกิน ๑๐ ล้านบาท แต่ไม่เกิน ๒๐ ล้านบาท ต้องมีทุนจดทะเบียนไม่ต่ำกว่า ๓ ล้านบาท
- (๕) มูลค่าการจัดซื้อจัดจ้างเกิน ๒๐ ล้านบาท แต่ไม่เกิน ๖๐ ล้านบาท ต้องมีทุนจดทะเบียนไม่ต่ำกว่า ๘ ล้านบาท
- (๖) มูลค่าการจัดซื้อจัดจ้างเกิน ๖๐ ล้านบาท แต่ไม่เกิน ๑๕๐ ล้านบาท ต้องมีทุนจดทะเบียนไม่ต่ำกว่า ๒๐ ล้านบาท
- (๗) มูลค่าการจัดซื้อจัดจ้างเกิน ๑๕๐ ล้านบาท แต่ไม่เกิน ๓๐๐ ล้านบาท ต้องมีทุนจดทะเบียนไม่ต่ำกว่า ๖๐ ล้านบาท
- (๘) มูลค่าการจัดซื้อจัดจ้างเกิน ๓๐๐ ล้านบาท แต่ไม่เกิน ๕๐๐ ล้านบาท ต้องมีทุนจดทะเบียนไม่ต่ำกว่า ๑๐๐ ล้านบาท
- (๙) มูลค่าการจัดซื้อจัดจ้างเกิน ๕๐๐ ล้านบาทขึ้นไป ต้องมีทุนจดทะเบียนไม่ต่ำกว่า ๒๐๐ ล้านบาท

๑๔.๓ สำหรับการจัดซื้อจัดจ้างครั้งหนึ่งที่มีวงเงินเกิน ๕๐๐,๐๐๐ บาทขึ้นไป กรณีผู้ยื่นข้อเสนอเป็นบุคคลธรรมดา ให้พิจารณาจากหนังสือรับรองบัญชีเงินฝากไม่เกิน ๙๐ วัน ก่อนวันยื่นข้อเสนอ โดยต้องมีเงินฝากคงเหลือในบัญชีธนาคารเป็นมูลค่า ๑ ใน ๔ ของมูลค่างบประมาณของโครงการหรือรายการที่ยื่นข้อเสนอในแต่ละครั้ง และหากเป็นผู้ชนะการจัดซื้อจัดจ้างหรือเป็นผู้ได้รับการคัดเลือกจะต้องแสดงหนังสือรับรองบัญชีเงินฝากที่มีมูลค่าดังกล่าวอีกครั้งในวันลงนามในสัญญา

๑๔.๔ กรณีที่ผู้ยื่นข้อเสนอไม่มีมูลค่าสุทธิของกิจการหรือทุนจดทะเบียนหรือมีแต่ไม่เพียงพอที่จะเข้ายื่นข้อเสนอ ผู้ยื่นข้อเสนอสามารถขอวงเงินสินเชื่อ โดยต้องมีวงเงินสินเชื่อ ๑ ใน ๔ ของมูลค่างบประมาณของโครงการหรือรายการที่ยื่นข้อเสนอในแต่ละครั้ง (สินเชื่อที่ธนาคารภายในประเทศหรือบริษัทเงินทุนหรือบริษัทเงินทุนหลักทรัพย์ที่ได้รับอนุญาตให้ประกอบกิจการเงินทุนเพื่อการพาณิชย์และประกอบธุรกิจค้าประกัน ตามประกาศของธนาคารแห่งประเทศไทย ตามรายชื่อบริษัทเงินทุนที่ธนาคารแห่งประเทศไทยเวียนแจ้งให้ทราบ โดยพิจารณายอดเงินรวมของวงเงินสินเชื่อที่สำนักงานใหญ่รับรองหรือที่สำนักงานสาขารับรอง (กรณีได้รับมอบอำนาจจากสำนักงานใหญ่) ซึ่งออกให้แก่ผู้ยื่นข้อเสนอ นับถึงวันยื่นข้อเสนอไม่เกิน ๙๐ วัน) ทั้งนี้ หนังสือรับรองวงเงินสินเชื่อให้เป็นไปตามแบบที่กรมบัญชีกลางกำหนด

#### ข้อยกเว้น

กรณีตามข้อ ๑๔.๑ - ข้อ ๑๔.๔ ไม่ใช้บังคับกับกรณีดังต่อไปนี้

- (๑) ผู้ยื่นข้อเสนอเป็นหน่วยงานของรัฐ
- (๒) นิติบุคคลที่จัดตั้งขึ้นตามกฎหมายไทยที่อยู่ระหว่างการฟื้นฟูกิจการตามพระราชบัญญัติล้มละลาย (ฉบับที่ ๑๐) พ.ศ.๒๕๖๑

(๓) งานจ้างก่อสร้างที่กรมบัญชีกลางได้ขึ้นทะเบียนผู้ประกอบการงานก่อสร้างแล้ว และงานจ้างก่อสร้างที่หน่วยงานของรัฐได้มีการจัดทำบัญชีผู้ประกอบการงานก่อสร้างที่มีคุณสมบัติเบื้องต้นไว้แล้วก่อนวันที่พระราชบัญญัติการจัดซื้อจัดจ้างฯ มีผลใช้บังคับ

๑๕. การจัดซื้อจัดจ้างครั้งนี้จะมีการลงนามในสัญญาหรือข้อตกลงเป็นหนังสือได้ต่อเมื่อพระราชบัญญัติงบประมาณรายจ่ายประจำปีงบประมาณ พ.ศ.๒๕๖๗ มีผลใช้บังคับ และได้รัฐบาลจัดสรรงบประมาณรายจ่ายประจำปีงบประมาณ พ.ศ.๒๕๖๗ จากสำนักงบประมาณแล้ว และกรณีที่หน่วยงานของรัฐไม่ได้รับจัดสรรงบประมาณเพื่อการจัดซื้อจัดจ้างในครั้งดังกล่าว หน่วยงานของรัฐสามารถยกเลิกการจัดซื้อจัดจ้างได้

ผู้ยื่นข้อเสนอต้องยื่นข้อเสนอและเสนอราคาทางระบบจัดซื้อจัดจ้างภาครัฐด้วยอิเล็กทรอนิกส์ ในวันที่..... ระหว่างเวลา ๑๓.๐๐ น. ถึง ๑๖.๐๐ น.

ผู้สนใจสามารถขอรับเอกสารประกวดราคาอิเล็กทรอนิกส์ โดยดาวน์โหลดเอกสารทางระบบจัดซื้อจัดจ้างภาครัฐด้วยอิเล็กทรอนิกส์ หัวข้อ ค้นหาประกาศจัดซื้อจัดจ้างได้ตั้งแต่วันที่ประกาศจนถึงวันเสนอราคา

ผู้ยื่นข้อเสนอสามารถจัดเตรียมเอกสารข้อเสนอได้ตั้งแต่วันที่ประกาศจนถึงวันเสนอราคา

ผู้สนใจสามารถดูรายละเอียดได้ที่เว็บไซต์ [www.doh.go.th](http://www.doh.go.th) หรือ [www.gprocurement.go.th](http://www.gprocurement.go.th) หรือสอบถามทางโทรศัพท์หมายเลข ๐-๕๖๓๐-๕๖๘๓ ในวันและเวลาราชการ

ผู้สนใจต้องการทราบรายละเอียดเพิ่มเติมเกี่ยวกับสถานที่หรือแบบรูปรายการละเอียด โปรดสอบถามมายัง ศูนย์สร้างทางหล่มสัก กรมทางหลวง ผ่านทางอีเมล [lsrcc.doh.go.th](mailto:lsrcc.doh.go.th) หรือช่องทางตามที่กรมบัญชีกลางกำหนดภายในวันที่..... โดย ศูนย์สร้างทางหล่มสัก กรมทางหลวง จะชี้แจงรายละเอียดดังกล่าวผ่านทางเว็บไซต์ [www.doh.go.th](http://www.doh.go.th) และ [www.gprocurement.go.th](http://www.gprocurement.go.th) ในวันที่.....

ประกาศ ณ วันที่.....

(ลงชื่อ)

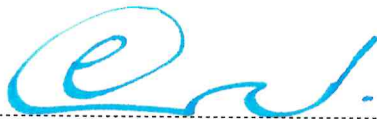

(นายอาณัติ ประทานทรัพย์)

ตำแหน่ง

ผู้อำนวยการศูนย์สร้างทางหล่มสัก  
ปฏิบัติราชการแทน อธิบดีกรมทางหลวง

- หมายเหตุ
๑. ระบุชื่อหน่วยงานของรัฐที่ดำเนินการจัดจ้าง
  ๒. การกำหนดเงื่อนไขคุณสมบัติของผู้ยื่นข้อเสนอในประกาศประกวดราคาอิเล็กทรอนิกส์จะต้องตรงกับคุณสมบัติของผู้ยื่นข้อเสนอในเอกสารประกวดราคาอิเล็กทรอนิกส์
  ๓. กรณีการประกวดราคาจ้างก่อสร้างวงเงินงบประมาณ ตั้งแต่ ๑,๐๐๐,๐๐๐.๐๐ บาท ขึ้นไป ผู้ยื่นข้อเสนอต้องเป็นนิติบุคคลตามกฎหมาย
  ๔. เลือกใช้ตามเหมาะสมหรือจำเป็น
  ๕. หน่วยงานของรัฐผู้ออกประกาศเป็นผู้กำหนด
  ๖. ระบุชื่อเว็บไซต์หรืออีเมลของหน่วยงานของรัฐที่ดำเนินการจัดจ้าง
  ๗. หน่วยงานของรัฐสามารถกำหนดเวลาในการยื่นข้อเสนอและเสนอราคาทางระบบจัดซื้อจัดจ้างด้วยอิเล็กทรอนิกส์ได้ ๒ ช่วงเวลา ได้แก่ ๐๙.๐๐ น. ถึง ๑๕.๐๐ น. หรือ ๑๓.๐๐ น. ถึง ๑๖.๐๐ น.

(ลงชื่อ) ดิศพงษ์ จันทลาวัณย์ ประธานคณะกรรมการ  
(.....นายดิศพงษ์ จันทลาวัณย์.....) วิศวกรโยธาชำนาญการพิเศษ

(ลงชื่อ) [Signature] กรรมการ  
(.....นายธนกร ฉันทบริสุทธิ.....) วิศวกรโยธาชำนาญการพิเศษ

(ลงชื่อ) [Signature] กรรมการ  
(.....นายสมพร ลีคงบัว.....) วิศวกรโยธาชำนาญการพิเศษ

เห็นชอบตามเสนอ

[Signature]

(นายอานัติ ประทานทรัพย์)

ผู้อำนวยการศูนย์สร้างทางหล่มสัก

เอกสารประกวดราคาจ้างก่อสร้างด้วยวิธีประกวดราคาอิเล็กทรอนิกส์ (e-bidding)

เลขที่ คค.๐๖๑๑๔.๒/eb. .... /๒๕๖๗

การจ้างก่อสร้างทาง จำนวน ๖ รายการ เพื่อใช้งานก่อสร้างทางหลวงหมายเลข ๒๐๑๖  
ตอน วังสะพุง - ตาวตาด ระหว่าง กม.๓๓+๓๕๐ - กม.๓๘+๕๕๐ รวมระยะทาง ๕.๒๐๐ กิโลเมตร

ตามประกาศกรมทางหลวง

ลงวันที่ .....

กรมทางหลวง โดย ศูนย์สร้างทางหล่มสัก ซึ่งต่อไปนี้จะเรียกว่า.....กรม มีความประสงค์จะประกวด  
ราคาจ้างก่อสร้างทาง จำนวน ๖ รายการ เพื่อใช้งานก่อสร้างทางหลวงหมายเลข ๒๐๑๖ ตอน วังสะพุง -  
ตาวตาด ระหว่าง กม.๓๓+๓๕๐ - กม.๓๘+๕๕๐ รวมระยะทาง ๕.๒๐๐ กิโลเมตร (ตามรายละเอียดแนบ  
ท้าย) ด้วยวิธีประกวดราคาอิเล็กทรอนิกส์ ณ .....  
โดยมีข้อเสนอแนะและข้อกำหนด ดังต่อไปนี้

**๑. เอกสารแนบท้ายเอกสารประกวดราคาอิเล็กทรอนิกส์**

๑.๑ ร่างรายละเอียดขอบเขตของงานทั้งโครงการ (Terms of Reference : TOR) และแบบ  
รูปและรายการละเอียด

๑.๒ แบบใบเสนอราคาที่กำหนดไว้ในระบบจัดซื้อจัดจ้างภาครัฐด้วยอิเล็กทรอนิกส์

๑.๓ แบบสัญญาจ้างก่อสร้าง

๑.๔ แบบหนังสือค้ำประกัน

(๑) หลักประกันการเสนอราคา

(๒) หลักประกันสัญญา

(๓) หลักประกันการรับเงินค่าจ้างล่วงหน้า

(๔) หลักประกันผลงาน

๑.๕ สูตรการปรับราคา

๑.๖ บทนิยาม

(๑) ผู้มีผลประโยชน์ร่วมกัน

(๒) การขัดขวางการแข่งขันอย่างเป็นธรรม

๑.๗ แบบบัญชีเอกสารที่กำหนดไว้ในระบบจัดซื้อจัดจ้างภาครัฐด้วยอิเล็กทรอนิกส์

(๑) บัญชีเอกสารส่วนที่ ๑

(๒) บัญชีเอกสารส่วนที่ ๒

๑.๘ รายละเอียดการคำนวณราคากลางงานก่อสร้างตาม BOQ (Bill of Quantities)(  
รายละเอียดการคำนวณราคากลางงานก่อสร้างเป็นการเปิดเผยเพื่อให้ผู้ประสงค์จะยื่นข้อเสนอได้รู้ข้อมูลได้เท่า  
เทียมกันและเพื่อให้ประชาชนตรวจสอบได้)

๑.๙ แนวทางการพิจารณาขยายอายุสัญญา หรือการงดหรือลดค่าปรับงานจ้างเหมาของกรม  
ทางหลวง (ฉบับสิงหาคม ๒๕๖๑)

๑.๑๐ เงื่อนไขการเสนอแผนการทำงาน

๑.๑๑ บัญชีรายการก่อสร้างหรือใบแจ้งปริมาณงานและราคา ซึ่งจะต้องแสดงรายการวัสดุ  
อุปกรณ์ ค่าแรงงาน ภาษีประเภทต่าง ๆ รวมทั้งกำไรไว้ด้วย (BOQ)

๑.๑๒ รายการงานและเงื่อนไขที่ผู้รับจ้างต้องรับผิดชอบในความชำรุดบกพร่องของงานหรือความ  
เสียหายภายในกำหนดเวลา

- ๑.๑๓ เงื่อนไขการจ้างช่วง
- ๑.๑๔ เงื่อนไขการจ่ายค่างานผิวทาง
- ๑.๑๕ แผ่นป้ายประชาสัมพันธ์งานก่อสร้าง
- ๑.๑๖ หนังสือแจ้งยืนยันการให้ความยินยอมให้ใช้ผลิตภัณฑ์ของโรงงานผสมแอสฟัลต์คอนกรีต
- ๑.๑๗ แบบแสดงแผนที่ตั้งโรงงานผสมแอสฟัลต์

## ๒. คุณสมบัติของผู้ยื่นข้อเสนอ

- ๒.๑ มีความสามารถตามกฎหมาย
- ๒.๒ ไม่เป็นบุคคลล้มละลาย
- ๒.๓ ไม่อยู่ระหว่างเลิกกิจการ
- ๒.๔ ไม่เป็นบุคคลซึ่งอยู่ระหว่างถูกระงับการยื่นข้อเสนอหรือทำสัญญากับหน่วยงานของรัฐไว้ชั่วคราวเนื่องจากเป็นผู้ที่ไม่ผ่านเกณฑ์การประเมินผลการปฏิบัติงานของผู้ประกอบการตามระเบียบที่รัฐมนตรีว่าการกระทรวงการคลังกำหนดตามที่ประกาศเผยแพร่ในระบบเครือข่ายสารสนเทศของกรมบัญชีกลาง
- ๒.๕ ไม่เป็นบุคคลซึ่งถูกระบุชื่อไว้ในบัญชีรายชื่อผู้ทำงานและได้แจ้งเวียนชื่อให้เป็นผู้ทำงานของหน่วยงานของรัฐในระบบเครือข่ายสารสนเทศของกรมบัญชีกลาง ซึ่งรวมถึงนิติบุคคลที่ผู้ทำงานเป็นหุ้นส่วนผู้จัดการ กรรมการผู้จัดการ ผู้บริหาร ผู้มีอำนาจในการดำเนินงานในกิจการของนิติบุคคลนั้นด้วย
- ๒.๖ มีคุณสมบัติและไม่มีลักษณะต้องห้ามตามที่คณะกรรมการนโยบายการจัดซื้อจัดจ้างและการบริหารพัสดุภาครัฐกำหนดในราชกิจจานุเบกษา
- ๒.๗ เป็นบุคคลธรรมดาหรือนิติบุคคล ผู้มีอาชีพรับจ้างงานที่ประกวดราคาอิเล็กทรอนิกส์ดังกล่าว
- ๒.๘ ไม่เป็นผู้มีผลประโยชน์ร่วมกันกับผู้ยื่นข้อเสนอรายอื่นที่เข้ายื่นข้อเสนอให้แก่กรรมวันประกาศประกวดราคาอิเล็กทรอนิกส์ หรือไม่เป็นผู้กระทำการอันเป็นการขัดขวางการแข่งขันอย่างเป็นธรรมในการประกวดราคาอิเล็กทรอนิกส์ครั้งนี้
- ๒.๙ ไม่เป็นผู้ได้รับเอกสิทธิ์หรือความคุ้มกัน ซึ่งอาจปฏิเสธไม่ยอมขึ้นศาลไทย เว้นแต่รัฐบาลของผู้ยื่นข้อเสนอได้มีคำสั่งให้สละเอกสิทธิ์และความคุ้มกันเช่นนั้น
- ๒.๑๐ เป็นผู้ประกอบการที่ขึ้นทะเบียนงานก่อสร้าง สาขางานก่อสร้างทาง ไม่น้อยกว่าชั้น

## ๔. ประเภทหลักเกณฑ์เฉพาะอื่น ๆ ไว้กับกรมบัญชีกลาง

- ๒.๑๑ ผู้ยื่นข้อเสนอยื่นข้อเสนอในรูปแบบของ “กิจการร่วมค้า” ต้องมีคุณสมบัติ ดังนี้  
กิจการร่วมค้าที่ยื่นข้อเสนอ ผู้เข้าร่วมค้าทุกรายจะต้องมีคุณสมบัติครบถ้วนตามเงื่อนไขที่กำหนดไว้ในเอกสารเชิญชวน เว้นแต่ในกรณีกิจการร่วมค้าที่มีข้อตกลงระหว่างผู้เข้าร่วมค้ากำหนดให้ผู้เข้าร่วมค้ารายใดรายหนึ่งเป็นผู้เข้าร่วมค้าหลัก กิจการร่วมค่านั้นสามารถใช้ผลงานของผู้เข้าร่วมค้าหลักรายเดียวเป็นผลงานของกิจการร่วมค้าที่ยื่นข้อเสนอ  
กรณีที่ข้อตกลงระหว่างผู้เข้าร่วมค้ากำหนดให้ผู้เข้าร่วมค้ารายใดรายหนึ่งเป็นผู้เข้าร่วมค้าหลักข้อตกลงดังกล่าวจะต้องมีการกำหนดสัดส่วนหน้าที่ และความรับผิดชอบในปริมาณงาน สิ่งของ หรือมูลค่าตามสัญญา มากกว่าผู้เข้าร่วมค้ารายอื่นทุกราย  
กิจการร่วมค้าที่ยื่นข้อเสนอ ผู้เข้าร่วมค้าหลักจะต้องเป็นผู้ประกอบการงานก่อสร้างสาขาที่ได้ขึ้นทะเบียนไว้กับกรมบัญชีกลาง

๒.๑๒ ผู้ยื่นข้อเสนอต้องลงทะเบียนในระบบจัดซื้อจัดจ้างภาครัฐด้วยอิเล็กทรอนิกส์ (Electronic Government Procurement : e-GP) ของกรมบัญชีกลาง

๒.๑๓ กรณีโรงงานผสมแอสฟัลต์คอนกรีต ผู้ยื่นข้อเสนอจะต้องมีคุณสมบัติ ดังนี้

๒.๑๓.๑ ผู้ยื่นข้อเสนอต้องมีโรงงานผสมแอสฟัลต์คอนกรีต หรือ ต้องมีเอกสารยินยอมให้ใช้ผลิตภัณฑ์จากโรงงานผสมแอสฟัลต์คอนกรีตที่ไม่ใช่ของผู้ยื่นข้อเสนอ ที่อยู่ในสภาพพร้อมใช้งาน ซึ่งต้องเป็นโรงงานที่แจ้งเริ่มประกอบกิจการแล้ว

๒.๑๓.๒ ต้องมีสำเนาใบอนุญาตประกอบกิจการโรงงาน (แบบ ร.ง.๔) ซึ่งต้องเป็นโรงงานที่แจ้งเริ่มประกอบกิจการแล้ว และอยู่ในสภาพพร้อมใช้งาน จากกรมโรงงานอุตสาหกรรม ของผู้ยื่นข้อเสนอหรือผู้ให้ความยินยอมใช้ผลิตภัณฑ์ ทั้งนี้ ใบอนุญาตประกอบกิจการโรงงาน (แบบ ร.ง.๔) จากกรมโรงงานอุตสาหกรรมต้องไม่หมดอายุ ถูกสั่งพักใช้ หรือเพิกถอน

๒.๑๓.๓ กรณีไม่มีใบอนุญาตประกอบกิจการโรงงาน (แบบ ร.ง.๔) จากกรมโรงงานอุตสาหกรรม ให้ใช้หนังสือรับรองการตั้งหน่วยงานผลิตแอสฟัลต์คอนกรีตสำหรับหน่วยงานก่อสร้างจากหน่วยงานในสังกัดกรมโรงงานอุตสาหกรรมแทน ของผู้ยื่นข้อเสนอ หรือ ผู้ให้ความยินยอมใช้ผลิตภัณฑ์ ทั้งนี้ หนังสือรับรองดังกล่าวต้องไม่หมดอายุ ถูกยกเลิก หรือเพิกถอน

๒.๑๓.๔ ต้องมีแผนที่แสดงที่ตั้งโรงงานผสมแอสฟัลต์คอนกรีตและเส้นทางขนส่งจากโรงงานผสมถึงกึ่งกลางของโครงการก่อสร้าง โดยมีระยะทางขนส่งไม่เกิน ๑๑๐ กิโลเมตร ตามแบบเอกสารแนบท้ายเอกสารประกวดราคาอิเล็กทรอนิกส์ ข้อ ๑.๑๗

๒.๑๓.๕ โรงงานของผู้ยื่นข้อเสนอต้องมีความพร้อมในการปฏิบัติงานและพร้อมให้คณะกรรมการพิจารณาผลการประกวดราคาเข้าตรวจสอบความพร้อมก่อนประกาศรับราคา

๒.๑๓.๖ กรณีใช้โรงงานผสมแอสฟัลต์คอนกรีตแบบเคลื่อนที่ (Mobile Asphalt Concrete Plant) ให้ดำเนินการตามข้อ ๒.๑๓.๑ - ๒.๑๓.๕

๒.๑๔ ผู้ยื่นข้อเสนอต้องมีมูลค่าสุทธิของกิจการ ดังนี้

๒.๑๔.๑ กรณีผู้ยื่นข้อเสนอเป็นนิติบุคคลที่จัดตั้งขึ้นตามกฎหมายไทยซึ่งได้จดทะเบียนเกินกว่า ๑ ปี ต้องมีมูลค่าสุทธิของกิจการ จากผลต่างระหว่างสินทรัพย์สุทธิหักด้วยหนี้สินสุทธิที่ปรากฏ ในงบแสดงฐานะการเงินที่มีการตรวจรับรองแล้ว ซึ่งจะต้องแสดงค่าเป็นบวก ๑ ปีสุดท้ายก่อนวันยื่นข้อเสนอ

๒.๑๔.๒ กรณีผู้ยื่นข้อเสนอเป็นนิติบุคคลที่จัดตั้งขึ้นตามกฎหมายไทย ซึ่งยังไม่มีงบแสดงฐานะการเงินกับกรมพัฒนาธุรกิจการค้า ให้พิจารณาการกำหนดมูลค่าของทุนจดทะเบียน โดยผู้ยื่นข้อเสนอจะต้องมีทุนจดทะเบียนที่เรียกชำระมูลค่าหุ้นแล้ว ณ วันที่ยื่นข้อเสนอ ดังนี้

(๑) มูลค่าการจัดซื้อจัดจ้างไม่เกิน ๑ ล้านบาท ไม่ต้องกำหนดทุนจดทะเบียน

(๒) มูลค่าการจัดซื้อจัดจ้างเกิน ๑ ล้านบาท แต่ไม่เกิน ๕ ล้านบาท ต้องมีทุนจดทะเบียนไม่ต่ำกว่า ๑ ล้านบาท

(๓) มูลค่าการจัดซื้อจัดจ้างเกิน ๕ ล้านบาท แต่ไม่เกิน ๑๐ ล้านบาท ต้องมีทุนจดทะเบียนไม่ต่ำกว่า ๒ ล้านบาท

(๔) มูลค่าการจัดซื้อจัดจ้างเกิน ๑๐ ล้านบาท แต่ไม่เกิน ๒๐ ล้านบาท ต้องมีทุนจดทะเบียนไม่ต่ำกว่า ๓ ล้านบาท

(๕) มูลค่าการจัดซื้อจัดจ้างเกิน ๒๐ ล้านบาท แต่ไม่เกิน ๖๐ ล้านบาท ต้องมีทุนจดทะเบียนไม่ต่ำกว่า ๘ ล้านบาท

(๖) มูลค่าการจัดซื้อจัดจ้างเกิน ๖๐ ล้านบาท แต่ไม่เกิน ๑๕๐ ล้านบาท ต้องมีทุนจดทะเบียนไม่ต่ำกว่า ๒๐ ล้านบาท

(๗) มูลค่าการจัดซื้อจัดจ้างเกิน ๑๕๐ ล้านบาท แต่ไม่เกิน ๓๐๐ ล้านบาท ต้องมีทุนจดทะเบียนไม่ต่ำกว่า ๖๐ ล้านบาท

(๘) มูลค่าการจัดซื้อจัดจ้างเกิน ๓๐๐ ล้านบาท แต่ไม่เกิน ๕๐๐ ล้านบาท ต้องมีทุนจดทะเบียนไม่ต่ำกว่า ๑๐๐ ล้านบาท

(๙) มูลค่าการจัดซื้อจัดจ้างเกิน ๕๐๐ ล้านบาทขึ้นไป ต้องมีทุนจดทะเบียนไม่ต่ำกว่า ๒๐๐ ล้านบาท

๑๔.๓ สำหรับการจัดซื้อจัดจ้างครั้งหนึ่งที่มีวงเงินเกิน ๕๐๐,๐๐๐ บาทขึ้นไป กรณีผู้ยื่นข้อเสนอเป็นบุคคลธรรมดา ให้พิจารณาจากหนังสือรับรองบัญชีเงินฝากไม่เกิน ๙๐ วัน ก่อนวันยื่นข้อเสนอ โดยต้องมีเงินฝากคงเหลือในบัญชีธนาคารเป็นมูลค่า ๑ ใน ๔ ของมูลค่างบประมาณของโครงการหรือรายการที่ยื่นข้อเสนอในแต่ละครั้ง และหากเป็นผู้ชนะการจัดซื้อจัดจ้างหรือเป็นผู้ได้รับการคัดเลือกจะต้องแสดงหนังสือรับรองบัญชีเงินฝากที่มีมูลค่าดังกล่าวอีกครั้งในวันลงนามในสัญญา

๑๔.๔ กรณีที่ผู้ยื่นข้อเสนอไม่มีมูลค่าสุทธิของกิจการหรือทุนจดทะเบียนหรือมีแต่ไม่เพียงพอที่จะเข้ายื่นข้อเสนอ ผู้ยื่นข้อเสนอสามารถขอวงเงินสินเชื่อ โดยต้องมีวงเงินสินเชื่อ ๑ ใน ๔ ของมูลค่างบประมาณของโครงการหรือรายการที่ยื่นข้อเสนอในแต่ละครั้ง (สินเชื่อที่ธนาคารภายในประเทศหรือบริษัทเงินทุนหรือบริษัทเงินทุนหลักทรัพย์ที่ได้รับอนุญาตให้ประกอบกิจการเงินทุนเพื่อการพาณิชย์และประกอบธุรกิจค้าประกันตามประกาศของธนาคารแห่งประเทศไทย ตามรายชื่อบริษัทเงินทุนที่ธนาคารแห่งประเทศไทยเวียนแจ้งให้ทราบ โดยพิจารณายอดเงินรวมของวงเงินสินเชื่อที่สำนักงานใหญ่รับรองหรือที่สำนักงานสาขารับรอง (กรณีได้รับมอบอำนาจจากสำนักงานใหญ่) ซึ่งออกให้แก่ผู้ยื่นข้อเสนอ นับถึงวันยื่นข้อเสนอไม่เกิน ๙๐ วัน) ทั้งนี้ หนังสือรับรองวงเงินสินเชื่อให้เป็นไปตามแบบที่กรมบัญชีกลางกำหนด

#### ข้อยกเว้น

กรณีตามข้อ ๑๔.๑ - ข้อ ๑๔.๔ ไม่ใช้บังคับกับกรณีดังต่อไปนี้

(๑) ผู้ยื่นข้อเสนอเป็นหน่วยงานของรัฐ

(๒) นิติบุคคลที่จัดตั้งขึ้นตามกฎหมายไทยที่อยู่ระหว่างการฟื้นฟูกิจการตามพระราชบัญญัติล้มละลาย (ฉบับที่ ๑๐) พ.ศ.๒๕๖๑

(๓) งานจ้างก่อสร้างที่กรมบัญชีกลางได้ขึ้นทะเบียนผู้ประกอบการงานก่อสร้างแล้ว และงานจ้างก่อสร้างที่หน่วยงานของรัฐได้มีการจัดทำบัญชีผู้ประกอบการงานก่อสร้างที่มีคุณสมบัติเบื้องต้นไว้แล้วก่อนวันที่พระราชบัญญัติการจัดซื้อจัดจ้างฯ มีผลใช้บังคับ

### **๓. หลักฐานการยื่นข้อเสนอ**

ผู้ยื่นข้อเสนอจะต้องเสนอเอกสารหลักฐานยื่นมาพร้อมกับการเสนอราคาทางระบบจัดซื้อจัดจ้างภาครัฐด้วยอิเล็กทรอนิกส์ โดยแยกเป็น ๒ ส่วน คือ

#### **๓.๑ ส่วนที่ ๑ อย่างน้อยต้องมีเอกสารดังต่อไปนี้**

(๑) ในกรณีผู้ยื่นข้อเสนอเป็นนิติบุคคล

(ก) ห้างหุ้นส่วนสามัญหรือห้างหุ้นส่วนจำกัด ให้ยื่นสำเนาหนังสือรับรองการจดทะเบียนนิติบุคคล บัญชีรายชื่อหุ้นส่วนผู้จัดการ ผู้มีอำนาจควบคุม (ถ้ามี)

(ข) บริษัทจำกัดหรือบริษัทมหาชนจำกัด ให้ยื่นสำเนาหนังสือรับรองการจดทะเบียนนิติบุคคล หนังสือบริคณห์สนธิ บัญชีรายชื่อกรรมการผู้จัดการ ผู้มีอำนาจควบคุม (ถ้ามี) และบัญชีผู้ถือหุ้นรายใหญ่ (ถ้ามี)

(๒) ในกรณีผู้ยื่นข้อเสนอเป็นบุคคลธรรมดาหรือคณะบุคคลที่มีโชตินิติบุคคลให้ยื่นสำเนาบัตรประจำตัวประชาชนของผู้ยื่นข้อเสนอ หรือสำเนาหนังสือเดินทางของผู้ยื่นข้อเสนอที่มีได้ถือสัญชาติไทย

(๓) ในกรณีผู้ยื่นข้อเสนอเป็นผู้ยื่นข้อเสนอร่วมกันในฐานะเป็นผู้ร่วมค้า ให้ยื่นสำเนาสัญญาของการเข้าร่วมค้า และเอกสารตามที่ระบุไว้ใน (๑) หรือ (๒) ของผู้ร่วมค้า แล้วแต่กรณี

(๔) สำเนาใบทะเบียนพาณิชย์ สำเนาใบภาษีมูลค่าเพิ่ม เป็นต้น

(๕) บัญชีเอกสารส่วนที่ ๑ ทั้งหมดที่ได้ยื่นพร้อมกับการเสนอราคาทางระบบจัดซื้อจัดจ้างภาครัฐด้วยอิเล็กทรอนิกส์ ตามแบบในข้อ ๑.๗ (๑) โดยไม่ต้องแนบในรูปแบบ PDF File (Portable Document Format)

ทั้งนี้ เมื่อผู้ยื่นข้อเสนอดำเนินการแนบไฟล์เอกสารตามบัญชีเอกสารส่วนที่ ๑ ครบถ้วนถูกต้องแล้ว ระบบจัดซื้อจัดจ้างภาครัฐด้วยอิเล็กทรอนิกส์จะสร้างบัญชีเอกสารส่วนที่ ๑ ตามแบบในข้อ ๑.๗ (๑) ให้โดยผู้ยื่นข้อเสนอไม่ต้องแนบบัญชีเอกสารส่วนที่ ๑ ดังกล่าวในรูปแบบ PDF File (Portable Document Format)

### ๓.๒ ส่วนที่ ๒ อย่างน้อยต้องมีเอกสารดังต่อไปนี้

(๑) ในกรณีที่ผู้ยื่นข้อเสนอมอบอำนาจให้บุคคลอื่นกระทำการแทนให้แนบหนังสือมอบอำนาจซึ่งติดอากรแสตมป์ตามกฎหมาย โดยมีหลักฐานแสดงตัวตนของผู้มอบอำนาจและผู้รับมอบอำนาจทั้งนี้หากผู้รับมอบอำนาจเป็นบุคคลธรรมดาต้องเป็นผู้ที่บรรลุนิติภาวะตามกฎหมายแล้วเท่านั้น

(๒) หลักประกันการเสนอราคา ตามข้อ ๕

(๓) สำเนาหลักฐานการขึ้นทะเบียนงานก่อสร้าง สาขางานก่อสร้างทาง ไม่น้อยกว่าชั้น ๔ ประเภทหลักเกณฑ์คุณสมบัติเฉพาะอื่น ๆ ไว้กับกรมบัญชีกลาง

(๔) สำเนาใบขึ้นทะเบียนผู้ประกอบการวิสาหกิจขนาดกลางและขนาดย่อม (SMEs) (ถ้ามี) และกรณีใบขึ้นทะเบียนดังกล่าวหมดอายุ ณ วันยื่นข้อเสนอ จะไม่มีสิทธิได้แต้มต่อตามหลักเกณฑ์ที่กำหนด

(๕) ในกรณีผู้ยื่นข้อเสนอมีโรงงานผสมแอสฟัลต์คอนกรีต หรือโรงงานผสมแอสฟัลต์คอนกรีตแบบเคลื่อนที่ (Mobile Asphalt Concrete Plant) จะต้องแนบบใบอนุญาตประกอบกิจการโรงงาน (แบบ ร.ง.๔) จากกรมโรงงานอุตสาหกรรมของผู้ยื่นข้อเสนอ หรือหนังสือรับรองการตั้งหน่วยงานผลิตแอสฟัลต์คอนกรีตสำหรับหน่วยงานก่อสร้าง จากหน่วยงานในสังกัดกรมโรงงานอุตสาหกรรม ทั้งนี้เอกสารดังกล่าวต้องไม่หมดอายุ ถูกสั่งพักใช้หรือเพิกถอน

(๖) บัญชีเอกสารส่วนที่ ๒ ทั้งหมดที่ได้ยื่นพร้อมกับการเสนอราคาทางระบบจัดซื้อจัดจ้างภาครัฐด้วยอิเล็กทรอนิกส์ตามแบบในข้อ ๑.๗ (๒) โดยไม่ต้องแนบในรูปแบบ PDF File (Portable Document Format)

ทั้งนี้ เมื่อผู้ยื่นข้อเสนอดำเนินการแนบไฟล์เอกสารตามบัญชีเอกสารส่วนที่ ๒ ครบถ้วนถูกต้องแล้ว ระบบจัดซื้อจัดจ้างภาครัฐด้วยอิเล็กทรอนิกส์จะสร้างบัญชีเอกสารส่วนที่ ๒ ตามแบบในข้อ ๑.๗ (๒) ให้โดยผู้ยื่นข้อเสนอไม่ต้องแนบบัญชีเอกสารส่วนที่ ๒ ดังกล่าวในรูปแบบ PDF File (Portable Document Format)

(๗) ในกรณีผู้ยื่นข้อเสนอขอใช้ผลิตภัณฑ์จากโรงงานผสมแอสฟัลต์คอนกรีตที่ไม่ใช่ของผู้ยื่นข้อเสนอ จะต้องแนบเอกสารหลักฐาน ดังนี้

(๗.๑) เอกสารยินยอมให้ใช้ผลิตภัณฑ์จากโรงงานผสมแอสฟัลต์คอนกรีต แบบตามแนบท้ายเอกสารประกวดราคาอิเล็กทรอนิกส์ ข้อ ๑.๑๖

(๗.๒) ใบอนุญาตประกอบกิจการโรงงาน (แบบ ร.ง.๕) จากกรมโรงงานอุตสาหกรรม ขอผู้ให้ความยินยอมให้ใช้ผลิตภัณฑ์จากโรงงานผสมแอสฟัลต์คอนกรีต หรือหนังสือรับรองการตั้งหน่วยงานผลิตแอสฟัลต์สำหรับหน่วยงานก่อสร้าง จากหน่วยงานในสังกัดกรมโรงงานอุตสาหกรรม ทั้งนี้เอกสารดังกล่าวต้องไม่หมดอายุ ถูกสั่งพักใช้ หรือเพิกถอน

(๘) แผนที่แสดงที่ตั้งโรงงานผสมแอสฟัลต์คอนกรีตและเส้นทางขนส่งจากโรงงานผสมถึงกึ่งกลางของโครงการก่อสร้างฯ โดยมีระยะทางขนส่งไม่เกิน ๑๑๐ กิโลเมตร แบบตามแนบท้ายเอกสารประกวดราคาอิเล็กทรอนิกส์ ข้อ ๑.๑๗

#### ๔. การเสนอราคา

๔.๑ ผู้ยื่นข้อเสนอต้องยื่นข้อเสนอและเสนอราคาทางระบบจัดซื้อจัดจ้างภาครัฐด้วยอิเล็กทรอนิกส์ตามที่กำหนดไว้ในเอกสารประกวดราคาอิเล็กทรอนิกส์นี้ โดยไม่มีเงื่อนไขใดๆ ทั้งสิ้น และจะต้องกรอกข้อความให้ถูกต้องครบถ้วน พร้อมทั้งหลักฐานแสดงตัวตนและทำการยืนยันตัวตนของผู้ยื่นข้อเสนอโดยไม่ต้องแนบใบเสนอราคาในรูปแบบ PDF File (Portable Document Format)

๔.๒ ให้ผู้ยื่นข้อเสนอกรอกรายละเอียดการเสนอราคาในใบเสนอราคาตามแบบเอกสารประกวดราคาจ้างก่อสร้างด้วยวิธีประกวดราคาอิเล็กทรอนิกส์ (e – bidding) ข้อ ๑.๒ ให้ครบถ้วน โดยไม่ต้องยื่นใบแจ้งปริมาณงานและราคา และใบบัญชีรายการก่อสร้าง ในรูปแบบ PDF File (Portable Document Format)

ในการเสนอราคาให้เสนอราคาเป็นเงินบาทและเสนอราคาได้เพียงครั้งเดียวและราคาเดียวโดยเสนอราคารวมหรือราคาต่อหน่วย หรือราคาต่อรายการ ตามเงื่อนไขที่ระบุไว้ท้ายใบเสนอราคาให้ถูกต้อง ทั้งนี้ ราคารวมที่เสนอจะต้องตรงกันทั้งตัวเลขและตัวหนังสือ ถ้าตัวเลขและตัวหนังสือไม่ตรงกัน ให้ถือตัวหนังสือเป็นสำคัญ โดยคิดราคารวมทั้งสิ้นซึ่งรวมค่าภาษีมูลค่าเพิ่ม ภาษีอากรอื่น และค่าใช้จ่ายที่พึงระวังแล้ว

ราคาที่เสนอจะต้องเสนอกำหนดยื่นราคาไม่น้อยกว่า.....วันตั้งแต่วันเสนอราคา โดยภายในกำหนดยื่นราคา ผู้ยื่นข้อเสนอต้องรับผิดชอบราคาที่ตนได้เสนอไว้และจะถอนการเสนอราคามีได้

๔.๓ ผู้ยื่นข้อเสนอจะต้องเสนอกำหนดเวลาดำเนินการก่อสร้างแล้วเสร็จไม่เกิน.....๖๐...วัน นับถัดจากวันลงนามในสัญญาจ้าง หรือวันที่ได้รับหนังสือแจ้งจากกรมให้เริ่มทำงาน

๔.๔ ผู้ยื่นข้อเสนอต้องนำเอกสารในส่วนที่เป็นสาระสำคัญที่มีปริมาณมากและเป็นอุปสรรคในการนำเข้าระบบ ได้แก่.....-..... พร้อมสรุปจำนวนเอกสารดังกล่าวมาส่ง ณ.....-..... ภายใน..... วัน นับถัดจากวันเสนอราคา โดยผู้ยื่นข้อเสนอต้องลงลายมือชื่อ พร้อมประทับตราสำคัญของนิติบุคคล (ถ้ามี) กำกับในเอกสารนั้นด้วย และ upload ไฟล์แบบสรุปจำนวนเอกสารในรูปแบบ PDF File (Portable Document Format) ผ่านระบบจัดซื้อจัดจ้างภาครัฐด้วยอิเล็กทรอนิกส์

๔.๕ ก่อนเสนอราคา ผู้ยื่นข้อเสนอควรตรวจสอบดูร่างสัญญา แบบรูป และรายการละเอียด ฯลฯ ให้ถี่ถ้วนและเข้าใจเอกสารประกวดราคาจ้างอิเล็กทรอนิกส์ทั้งหมดเสียก่อนที่จะตกลงยื่นข้อเสนอตามเงื่อนไขในเอกสารประกวดราคาจ้างอิเล็กทรอนิกส์

๔.๖ ผู้ยื่นข้อเสนอต้องยื่นข้อเสนอและเสนอราคาทางระบบจัดซื้อจัดจ้างภาครัฐด้วยอิเล็กทรอนิกส์ในวันที่..... ระหว่างเวลา.....๑๓.๐๐ น. ถึง.....๑๖.๐๐ น. และเวลาในการเสนอราคาให้ถือตามเวลาของระบบจัดซื้อจัดจ้างภาครัฐด้วยอิเล็กทรอนิกส์เป็นเกณฑ์

เมื่อพ้นกำหนดเวลายื่นข้อเสนอและเสนอราคาแล้ว จะไม่รับเอกสารการยื่นข้อเสนอและเสนอราคาใดๆ โดยเด็ดขาด

๔.๗ ผู้ยื่นข้อเสนอต้องจัดทำเอกสารสำหรับใช้ในการเสนอราคาในรูปแบบไฟล์เอกสารประเภท PDF File (Portable Document Format) โดยผู้ยื่นข้อเสนอต้องเป็นผู้รับผิดชอบตรวจสอบความครบถ้วน ถูกต้อง และชัดเจนของเอกสาร PDF File ก่อนที่จะยืนยันการเสนอราคา แล้วจึงส่งข้อมูล (Upload) เพื่อเป็นการเสนอราคาให้แก่กรมผ่านทางระบบจัดซื้อจัดจ้างภาครัฐด้วยอิเล็กทรอนิกส์

๔.๘ คณะกรรมการพิจารณาผลการประกวดราคาอิเล็กทรอนิกส์จะดำเนินการตรวจสอบคุณสมบัติของผู้ยื่นข้อเสนอแต่ละรายว่า เป็นผู้ยื่นข้อเสนอที่มีผลประโยชน์ร่วมกันกับผู้ยื่นเสนอรายอื่นตามข้อ ๑.๖ (๑) หรือไม่ หากปรากฏว่าผู้ยื่นข้อเสนอรายใดเป็นผู้ยื่นข้อเสนอที่มีผลประโยชน์ร่วมกันกับผู้ยื่นเสนอรายอื่นคณะกรรมการฯ จะตัดรายชื่อผู้ยื่นข้อเสนอราคาที่มีผลประโยชน์ร่วมกันนั้นออกจากการเป็นผู้ยื่นข้อเสนอ

หากปรากฏต่อคณะกรรมการพิจารณาผลการประกวดราคาอิเล็กทรอนิกส์ว่า ก่อนหรือในขณะที่มีการพิจารณาข้อเสนอ มีผู้ยื่นเสนอรายใดกระทำการอันเป็นการขัดขวางการแข่งขันอย่างเป็นธรรมตามข้อ ๑.๖ (๒) และคณะกรรมการฯ เชื่อว่ามีการกระทำการอันเป็นการขัดขวางการแข่งขันอย่างเป็นธรรม คณะกรรมการฯ จะตัดรายชื่อผู้ยื่นเสนอรายนั้นออกจากการเป็นผู้ยื่นข้อเสนอ และกรมจะพิจารณาลงโทษผู้ยื่นข้อเสนอดังกล่าวเป็นผู้ที่งาน เว้นแต่กรมจะพิจารณาเห็นว่าผู้ยื่นเสนอรายนั้น มิใช่เป็นผู้ริเริ่มให้มีการกระทำดังกล่าวและได้ให้ความร่วมมือเป็นประโยชน์ต่อการพิจารณาของกรม

๔.๑๐ ผู้ยื่นข้อเสนอจะต้องปฏิบัติ ดังนี้

- (๑) ปฏิบัติตามเงื่อนไขที่ระบุไว้ในเอกสารประกวดราคาอิเล็กทรอนิกส์
- (๒) ราคาที่เสนอจะต้องเป็นราคาที่รวมภาษีมูลค่าเพิ่ม และภาษีอื่นๆ (ถ้ามี) รวม

ค่าใช้จ่ายที่ส่งไปเรียบร้อยแล้ว

(๓) ผู้ยื่นข้อเสนอจะต้องลงทะเบียนเพื่อเข้าสู่กระบวนการเสนอราคา ตามวัน เวลา ที่กำหนด

(๔) ผู้ยื่นข้อเสนอจะถอนการเสนอราคาที่เสนอแล้วไม่ได้

(๕) ผู้ยื่นข้อเสนอต้องศึกษาและทำความเข้าใจในระบบและวิธีการเสนอราคาด้วยวิธีประกวดราคาอิเล็กทรอนิกส์ ของกรมบัญชีกลางที่แสดงไว้ในเว็บไซต์ [www.gprocurement.go.th](http://www.gprocurement.go.th)

๔.๑๑ คู่สัญญาต้องจัดทำแผนการทำงานมาให้ภายใน ๑๕ วัน นับถัดจากวันลงนามในสัญญา โดยแผนการทำงานดังกล่าวให้ถือเป็นเอกสารส่วนหนึ่งของสัญญา

**๕. หลักประกันการเสนอราคา (ใช้สำหรับกรณีที่มีวงเงินงบประมาณการจ้างก่อสร้างเกินกว่า ๕,๐๐๐,๐๐๐ บาท)**

ผู้ยื่นข้อเสนอต้องวางหลักประกันการเสนอราคาพร้อมกับการเสนอราคาทางระบบจัดซื้อจัดจ้างภาครัฐด้วยอิเล็กทรอนิกส์ โดยใช้หลักประกันอย่างหนึ่งอย่างใดดังต่อไปนี้จำนวน ๑,๒๕๐,๑๒๕.๐๐ บาท (หนึ่งล้านสองแสนห้าหมื่นหนึ่งร้อยยี่สิบห้าบาทถ้วน)

๕.๑ เช็คหรือตราพท์ที่ธนาคารเซ็นส่งจ่าย ซึ่งเป็นเช็คหรือตราพท์ลงวันที่ที่ใช้เช็คหรือตราพท์นั้นชำระต่อเจ้าหน้าที่ในวันที่ยื่นข้อเสนอ หรือก่อนวันนั้นไม่เกิน ๓ วันทำการ

๕.๒ หนังสือค้ำประกันอิเล็กทรอนิกส์ของธนาคารภายในประเทศตามแบบที่คณะกรรมการนโยบายกำหนด

๕.๓ พันธบัตรรัฐบาลไทย

๕.๔ หนังสือค้ำประกันของบริษัทเงินทุนหรือบริษัทเงินทุนหลักทรัพย์ที่ได้รับอนุญาตให้ประกอบกิจการเงินทุนเพื่อการพาณิชย์และประกอบธุรกิจค้ำประกันตามประกาศของธนาคารแห่งประเทศไทย ตามรายชื่อบริษัทเงินทุนที่ธนาคารแห่งประเทศไทยแจ้งเวียนให้ทราบ โดยอนุโลมให้ใช้ตามตัวอย่างหนังสือค้ำประกันของธนาคารที่คณะกรรมการนโยบายกำหนด

กรณีที่ผู้ยื่นข้อเสนอนำเข้าหรือตราพท์ที่ธนาคารส่งจ่ายหรือพันธบัตรรัฐบาลไทยหรือหนังสือค้ำประกันของบริษัทเงินทุนหรือบริษัทเงินทุนหลักทรัพย์ มาวางเป็นหลักประกันการเสนอราคาจะต้องส่งต้นฉบับเอกสารดังกล่าวมาให้กรมตรวจสอบความถูกต้องในวันที่..... ระหว่างเวลา ๐๘.๓๐ น. ถึง ๑๖.๓๐ น.

กรณีที่ผู้ยื่นข้อเสนอที่ยื่นข้อเสนอในรูปแบบของ “กิจการร่วมค้า” ประสงค์จะใช้หนังสือค้ำประกันอิเล็กทรอนิกส์ของธนาคารในประเทศเป็นหลักประกันการเสนอราคา ให้ระบุชื่อผู้ยื่นผู้เข้าร่วมค้ำรายที่สัญญาร่วมค้ำกำหนดให้เป็นผู้เข้ายื่นข้อเสนอกับหน่วยงานของรัฐเป็นผู้ยื่นข้อเสนอ

หลักประกันการเสนอราคาตามข้อนี้ กรมจะคืนให้ผู้ยื่นข้อเสนอ หรือผู้ค้ำประกันภายใน ๑๕ วัน นับถัดจากวันที่กรมได้พิจารณาเห็นชอบรายงานผลคัดเลือกผู้ชนะการประกวดราคาเรียบร้อยแล้ว เว้นแต่ผู้ยื่นข้อเสนอรายที่คัดเลือกไว้ซึ่งเสนอราคาต่ำสุดหรือได้คะแนนรวมสูงสุดไม่เกิน ๓ ราย ให้คืนได้ต่อเมื่อได้ทำสัญญาหรือข้อตกลงหรือผู้ยื่นข้อเสนอได้พ้นจากข้อผูกพันแล้ว

การคืนหลักประกันการเสนอราคา ไม่ว่าในกรณีใด ๆ จะคืนให้โดยไม่มีดอกเบี้ย

๖. หลักเกณฑ์และสิทธิในการพิจารณา

๖.๑ ในการพิจารณาผลการยื่นข้อเสนอประกวดราคาอิเล็กทรอนิกส์ครั้งนี้ กรมจะพิจารณาตัดสินโดยใช้หลักเกณฑ์ราคา

๖.๒ การพิจารณาผู้ชนะการยื่นข้อเสนอ

(ก) กรณีใช้หลักเกณฑ์ราคาในการพิจารณาผู้ชนะการยื่นข้อเสนอ กรมจะพิจารณาจาก.....(ราคารวม/ราคาต่อรายการ/ราคาต่อหน่วย) .....

(ข) กรณีใช้หลักเกณฑ์ราคาประกอบเกณฑ์อื่นในการพิจารณาผู้ชนะการยื่นข้อเสนอ กรมจะพิจารณาโดยให้คะแนนตามปัจจัยหลักและน้ำหนักที่กำหนด ดังนี้

- (๑) ราคาที่ยื่นข้อเสนอ (Price) กำหนดน้ำหนักเท่ากับร้อยละ .....
- (๒) ..... กำหนดน้ำหนักเท่ากับร้อยละ .....
- (๓) ..... กำหนดน้ำหนักเท่ากับร้อยละ .....
- (๔) ..... กำหนดน้ำหนักเท่ากับร้อยละ .....

โดยกำหนดให้น้ำหนักรวมทั้งหมดเท่ากับร้อยละ ๑๐๐

๖.๓ หากผู้ยื่นข้อเสนอรายใดมีคุณสมบัติไม่ถูกต้องตามข้อ ๒ หรือยื่นหลักฐานการยื่นข้อเสนอไม่ถูกต้อง หรือไม่ครบถ้วนตามข้อ ๓ หรือยื่นข้อเสนอไม่ถูกต้องตามข้อ ๔ คณะกรรมการพิจารณาผลการประกวดราคาอิเล็กทรอนิกส์จะไม่รับพิจารณาข้อเสนอของผู้ยื่นข้อเสนอรายนั้น เว้นแต่ ผู้ยื่นข้อเสนอรายใดเสนอเอกสารทางเทคนิคหรือรายละเอียดคุณลักษณะเฉพาะของพัสดุที่จะขายไม่ครบถ้วน หรือเสนอรายละเอียดแตกต่างไปจากเงื่อนไขที่กรมกำหนดไว้ในประกาศและเอกสารประกวดราคาอิเล็กทรอนิกส์ ในส่วนที่มีสาระสำคัญและความแตกต่างนั้นไม่มีผลทำให้เกิดการได้เปรียบเสียเปรียบต่อผู้ยื่นข้อเสนอรายอื่น หรือเป็นการผิดพลาดเล็กน้อย คณะกรรมการฯ อาจพิจารณาผ่อนปรนการตัดสินสิทธิผู้ยื่นข้อเสนอรายนั้น

๖.๔ กรมสงวนสิทธิไม่พิจารณาข้อเสนอของผู้ยื่นข้อเสนอโดยไม่มี การผ่อนผัน ในกรณี ดังต่อไปนี้

(๑) ไม่กรอกชื่อผู้ยื่นข้อเสนอในการเสนอราคาทางระบบจัดซื้อจัดจ้างด้วย อิเล็กทรอนิกส์

(๒) เสนอรายละเอียดแตกต่างไปจากเงื่อนไขที่กำหนดในเอกสารประกวดราคา อิเล็กทรอนิกส์ที่เป็นสาระสำคัญ หรือมีผลทำให้เกิดความได้เปรียบเสียเปรียบแก่ผู้ยื่นข้อเสนอรายอื่น

๖.๕ ในการตัดสินการประกวดราคาอิเล็กทรอนิกส์หรือในการทำสัญญา คณะกรรมการ พิจารณาผลการประกวดราคาอิเล็กทรอนิกส์หรือกรมมีสิทธิให้ผู้ยื่นข้อเสนอชี้แจงข้อเท็จจริงเพิ่มเติมได้ กรมมี สิทธิที่จะไม่รับข้อเสนอ ไม่รับราคาหรือไม่ทำสัญญา หากข้อเท็จจริงดังกล่าวไม่เหมาะสมหรือไม่ถูกต้อง

๖.๖ กรมทรงไว้ซึ่งสิทธิที่จะไม่รับราคาต่ำสุด หรือราคาหนึ่งราคาใด หรือราคาที่เสนอ ทั้งหมดก็ได้ และอาจพิจารณาเลือกจ้างในจำนวน หรือขนาด หรือเฉพาะรายการหนึ่งรายการใด หรืออาจจะ ยกเลิกการประกวดราคาอิเล็กทรอนิกส์โดยไม่พิจารณาจัดจ้างเลยก็ได้ สุดท้ายจะพิจารณา ทั้งนี้ เพื่อประโยชน์ ของทางราชการเป็นสำคัญ และให้ถือว่า การตัดสินของกรมเป็นเด็ดขาดผู้ยื่นข้อเสนอจะเรียกร้องค่าใช้จ่าย หรือ ค่าเสียหายใดๆ มิได้ รวมทั้งกรมจะพิจารณายกเลิกการประกวดราคาอิเล็กทรอนิกส์และลงโทษผู้ยื่นข้อเสนอ เป็นผู้ทำงานไม่ว่าจะเป็นผู้ยื่นข้อเสนอที่ได้รับการคัดเลือกหรือไม่ก็ตาม หากมีเหตุที่เชื่อถือได้ว่าผู้ยื่นข้อเสนอ กระทำการโดยไม่สุจริต เช่น การเสนอเอกสารอันเป็นเท็จ หรือใช้ข้อมูลคลาดเคลื่อนมาเสนอ ราคาแทน เป็นต้น

ในกรณีที่ผู้ยื่นข้อเสนอรายที่เสนอราคาต่ำสุด เสนอราคาต่ำจนคาดหมายได้ว่าไม่อาจ ดำเนินงานตามเอกสารประกวดราคาอิเล็กทรอนิกส์ได้ คณะกรรมการพิจารณาผลการประกวดราคา อิเล็กทรอนิกส์หรือกรมจะให้ผู้ยื่นข้อเสนอชี้แจงและแสดงหลักฐานที่ทำให้เชื่อได้ว่าผู้ยื่นข้อเสนอสามารถ ดำเนินงานตามเอกสารประกวดราคาอิเล็กทรอนิกส์ให้เสร็จสมบูรณ์ หากคำชี้แจงไม่เป็นที่รับฟังได้ กรมมีสิทธิที่จะ ไม่รับข้อเสนอหรือไม่รับราคาของผู้ยื่นข้อเสนอรายนั้น ทั้งนี้ผู้ยื่นข้อเสนอดังกล่าวไม่มีสิทธิเรียกร้อง ค่าใช้จ่ายหรือค่าเสียหายใดๆ จากกรม

๖.๗ ก่อนลงนามในสัญญากรมอาจประกาศยกเลิกการประกวดราคาอิเล็กทรอนิกส์ หาก ปรากฏว่ามีการกระทำที่เข้าลักษณะผู้ยื่นข้อเสนอที่ชนะการประกวดราคาหรือที่ได้รับการคัดเลือกมี ผลประโยชน์ร่วมกันหรือมีส่วนได้เสียกับผู้ยื่นข้อเสนอรายอื่น หรือขัดขวางการแข่งขันอย่างเป็นธรรม หรือ สมยอมกันกับผู้ยื่นข้อเสนอรายอื่น หรือเจ้าหน้าที่ในการเสนอราคา หรือสื่อว่ากระทำการทุจริตอื่นใดในการ เสนอราคา

๖.๘ หากผู้ยื่นข้อเสนอซึ่งเป็นผู้ประกอบการ SMEs เสนอราคาสูงกว่าราคาต่ำสุดของผู้ยื่น ข้อเสนอรายอื่นที่ไม่เกินร้อยละ ๑๐ ให้หน่วยงานของรัฐจัดซื้อจัดจ้างจากผู้ประกอบการ SMEs ดังกล่าว โดย จัดเรียงลำดับผู้ยื่นข้อเสนอซึ่งเป็นผู้ประกอบการ SMEs ซึ่งเสนอราคาสูงกว่าราคาต่ำสุดของผู้ยื่นข้อเสนอ รายอื่นไม่เกินร้อยละ ๑๐ ที่จะเรียกมาทำสัญญาไม่เกิน ๓ ราย

ยื่นข้อเสนอที่เป็นกิจการร่วมค้าที่จะได้สิทธิตามวรรคหนึ่ง ผู้เข้าร่วมค้าทุกรายจะต้อง เป็นผู้ประกอบการ SMEs

ทั้งนี้ ผู้ประกอบการ SMEs ที่จะได้แต้มต่อด้านราคาตามวรรคหนึ่ง จะต้องมียังเงินสัญญา สะสมตามปีปฏิทินรวมกับราคาที่เสนอในครั้งนี้แล้ว มีมูลค่ารวมกันไม่เกินมูลค่าของรายได้ตามขนาดที่ขึ้น ทะเบียนไว้กับ สสว.

๖.๙ หากผู้ยื่นข้อเสนอซึ่งมิใช่ผู้ประกอบการ SMEs แต่เป็นบุคคลธรรมดาที่ถือสัญชาติไทย หรือนิติบุคคลที่จัดตั้งขึ้นตามกฎหมายไทยเสนอราคาสูงกว่าราคาต่ำสุดของผู้ยื่นข้อเสนอซึ่งเป็นบุคคลธรรมดาที่มีได้ถือสัญชาติไทยหรือนิติบุคคลที่จัดตั้งขึ้นตามกฎหมายของต่างประเทศไม่เกินร้อยละ ๓ ให้หน่วยงานของรัฐ จัดซื้อจัดจ้างจากผู้ยื่นข้อเสนอซึ่งเป็นบุคคลธรรมดาที่ถือสัญชาติไทยหรือนิติบุคคลที่จัดตั้งขึ้นตามกฎหมายไทย ดังกล่าว

ผู้ยื่นข้อเสนอที่เป็นกิจการร่วมค้าที่จะได้สิทธิตามวรรคหนึ่ง ผู้เข้าร่วมค้าทุกรายจะต้อง เป็นบุคคลธรรมดาที่ถือสัญชาติไทยหรือนิติบุคคลที่จัดตั้งขึ้นตามกฎหมายไทย

### ๗. การทำสัญญาจ้างก่อสร้าง

ผู้ชนะการประกวดราคาอิเล็กทรอนิกส์จะต้องทำสัญญาจ้างตามแบบสัญญา ดังระบุในข้อ ๑.๓ หรือทำข้อตกลงเป็นหนังสือกับกรมภายใน...๗...วัน นับถัดจากวันที่ได้รับแจ้ง และจะต้องวางหลักประกัน สัญญาเป็นจำนวนเงินเท่ากับร้อยละ...๕...ของราคาค่าจ้างที่ประกวดราคาอิเล็กทรอนิกส์ ให้กรมยึดถือไว้ในขณะ ทำสัญญาโดยใช้หลักประกันอย่างหนึ่งอย่างใด ดังต่อไปนี้

๗.๑ เงินสด

๗.๒ เช็คหรือตราพท์ที่ธนาคารเซ็นส่งจ่ายซึ่งเป็นเช็คหรือตราพท์ลงวันที่ที่ใช้เช็คหรือตราพท์ นั้นชำระต่อเจ้าหน้าที่ในวันทำสัญญา หรือก่อนวันนั้นไม่เกิน ๓ วันทำการ

๗.๓ หนังสือค้ำประกันของธนาคารภายในประเทศ ตามตัวอย่างที่คณะกรรมการนโยบาย กำหนดดังระบุในข้อ ๑.๔ (๒) หรือจะเป็นหนังสือค้ำประกันอิเล็กทรอนิกส์ตามวิธีการที่กรมบัญชีกลางกำหนด

๗.๔ หนังสือค้ำประกันของบริษัทเงินทุน หรือบริษัทเงินทุนหลักทรัพย์ที่ได้รับอนุญาตให้ ประกอบกิจการเงินทุนเพื่อการพาณิชย์และประกอบธุรกิจค้ำประกันตามประกาศของธนาคารแห่งประเทศไทย ตามรายชื่อบริษัทเงินทุนที่ธนาคารแห่งประเทศไทยแจ้งเวียนให้ทราบ โดยอนุโลมให้ใช้ตามตัวอย่างหนังสือค้ำ ประกันของธนาคารที่คณะกรรมการนโยบายกำหนด ดังระบุในข้อ ๑.๔ (๒)

๗.๕ พันธบัตรรัฐบาลไทย

หลักประกันนี้จะคืนให้ โดยไม่มีดอกเบี้ยภายใน ๑๕ วันนับถัดจากวันที่ผู้ชนะการประกวด ราคาอิเล็กทรอนิกส์ (ผู้รับจ้าง) พ้นจากข้อผูกพันตามสัญญาจ้างแล้ว

### ๘. ค่าจ้างและการจ่ายเงิน

#### ๘.๑ (สำหรับการจ้างที่เป็นราคาต่อหน่วย)

กรมจะจ่ายค่าจ้างต่อหน่วยของงานแต่ละรายการที่ได้ทำสำเร็จจริงตามราคาต่อหน่วยที่ กำหนดไว้ในใบแจ้งปริมาณงานและราคา นอกจากในกรณีต่อไปนี้

(๑) เมื่อปริมาณงานที่ทำเสร็จจริงในส่วนของที่เกินกว่าร้อยละ ๑๒๕ (หนึ่งร้อยยี่สิบห้า) แต่ไม่เกิน ร้อยละ ๑๕๐ (หนึ่งร้อยห้าสิบ) ของปริมาณงานที่กำหนดไว้ในสัญญาหรือใบแจ้งปริมาณงานและราคา จะจ่ายให้ ในอัตราร้อยละ ๙๐ (เก้าสิบ) ของราคาต่อหน่วยตามสัญญา

(๒) เมื่อปริมาณงานที่ทำเสร็จจริงในส่วนของที่เกินกว่าร้อยละ ๑๕๐ (หนึ่งร้อยห้าสิบ) ของ ปริมาณงานที่กำหนดไว้ในสัญญาหรือใบแจ้งปริมาณงานและราคา จะจ่ายให้ในอัตราร้อยละ ๘๓ (แปดสิบสาม) ของราคา ต่อหน่วยตามสัญญา

(๓) เมื่อปริมาณงานที่ทำเสร็จจริงน้อยกว่าร้อยละ ๗๕ (เจ็ดสิบห้า) ของปริมาณงานที่กำหนดไว้ในสัญญาหรือใบแจ้งปริมาณงานและราคา จะจ่ายให้ตามราคาต่อหน่วยในสัญญา และจะจ่ายเพิ่มชดเชยเป็นค่า overhead และ mobilization สำหรับงานรายการนั้นในอัตราร้อยละ ๑๗ (สิบเจ็ด) ของผลต่างระหว่างปริมาณงานทั้งหมดของงานรายการนั้นตามสัญญาโดยประมาณ กับปริมาณงานที่ทำเสร็จจริงคูณด้วยราคาต่อหน่วยตามสัญญา ทั้งนี้ การจ่ายเงินเพิ่มชดเชยเป็นค่า Overhead และ Mobilization ดังกล่าว ผู้ว่าจ้างจะจ่ายให้แก่ผู้รับจ้างในงวดสุดท้ายของการจ่ายเงินค่างานตามสัญญา

(๔) กรมจะจ่ายเงินที่เพิ่มขึ้นตาม (๑) และ (๒) ดังกล่าวข้างต้น ในงวดสุดท้ายของการจ่ายเงิน หรือก่อนงวดสุดท้ายของการจ่ายเงิน ตามที่กรมจะพิจารณาตามที่เห็นสมควร เว้นแต่กรณีที่กรมพิจารณาเห็นว่าปริมาณงานที่ทำเสร็จจริงดังกล่าว มิได้มีส่วนเกี่ยวข้องกับงานอื่นที่เหลือ อีกทั้งงานที่เหลืออยู่ก็มิได้มีผลกระทบต่อค่าจ่ายค่างานที่แล้วเสร็จจริงในงวดดังกล่าว ทั้งนี้กรมอาจจ่ายเงินที่เพิ่มขึ้นให้แก่ผู้รับจ้างพร้อมกับการจ่ายเงินค่างานงวดนั้นๆ และการพิจารณาว่างานใดอยู่ในหลักเกณฑ์ดังกล่าวหรือไม่เป็นดุลพินิจโดยเด็ดขาดของกรม

กรมจะจ่ายเงินค่าจ้างให้แก่ผู้รับจ้างเป็นรายเดือนตามเนื้องานที่ทำเสร็จจริง เมื่อกรมหรือเจ้าหน้าที่ของกรมได้ทำการตรวจสอบผลงานที่ทำเสร็จแล้ว และปรากฏว่าเป็นที่พอใจตรงตามข้อกำหนดแห่งสัญญาทุกประการกรมจะออกหนังสือรับรองการรับมอบงานนั้นไว้ให้แก่ผู้รับจ้าง

การจ่ายเงินงวดสุดท้ายจะจ่ายให้เมื่องานทั้งหมดตามสัญญาได้แล้วเสร็จทุกประการ

#### ๘.๒ (สำหรับสัญญาที่เป็นราคาเหมารวม)

กรมจะจ่ายค่าจ้างซึ่งได้รวมภาษีมูลค่าเพิ่ม ตลอดจนภาษีอากรอื่นๆ และค่าใช้จ่ายที่ส่งปวงด้วยแล้ว โดยถือราคาเหมารวมเป็นเกณฑ์ และกำหนดการจ่ายเงินเป็นจำนวน.....งวด ดังนี้

งวดที่ ๑ เป็นจำนวนเงินในอัตราร้อยละ.....ของค่าจ้าง เมื่อผู้รับจ้างได้ปฏิบัติงาน..... ให้แล้วเสร็จภายใน.....วัน

งวดที่ ๒ เป็นจำนวนเงินในอัตราร้อยละ.....ของค่าจ้าง เมื่อผู้รับจ้างได้ปฏิบัติงาน..... ให้แล้วเสร็จภายใน.....วัน

..... ฯลฯ.....

งวดสุดท้าย เป็นจำนวนเงินในอัตราร้อยละ.....ของค่าจ้าง เมื่อผู้รับจ้างได้ปฏิบัติงานทั้งหมดให้แล้วเสร็จเรียบร้อยตามสัญญาหรือข้อตกลงจ้างเป็นหนังสือ รวมทั้งทำสถานที่ก่อสร้างให้สะอาดเรียบร้อย

#### ๙. อัตราค่าปรับ

ค่าปรับตามสัญญาจ้างแนบท้ายเอกสารประกวดราคาอิเล็กทรอนิกส์ หรือข้อตกลงจ้างเป็นหนังสือจะกำหนด ดังนี้

๙.๑ กรณีที่ผู้รับจ้างนำงานที่รับจ้างไปจ้างช่วงให้ผู้อื่นทำอีกทอดหนึ่งโดยไม่ได้รับอนุญาตจากกรม จะกำหนดค่าปรับสำหรับการฝ่าฝืนดังกล่าวเป็นจำนวนร้อยละ...๑๒...ของวงเงินของงานจ้างช่วงนั้น

๙.๒ กรณีที่ผู้รับจ้างปฏิบัติผิดสัญญาจ้างก่อสร้าง นอกเหนือจากข้อ ๙.๑ จะกำหนดค่าปรับเป็นรายวันเป็นจำนวนเงินตายตัวในอัตราร้อยละ... ๐.๒๕.. ของราคางานจ้าง

#### ๑๐. การรับประกันความชำรุดบกพร่อง

ผู้ชนะการประกวดราคาอิเล็กทรอนิกส์ซึ่งได้ทำสัญญาจ้างตามแบบดั่งระบุในข้อ ๑.๓ หรือ ข้อตกลงจ้างเป็นหนังสือ แล้วแต่กรณี จะต้องรับประกันความชำรุดบกพร่องของงานจ้างที่เกิดขึ้นภายในระยะเวลาไม่น้อยกว่า.....๒.....ปี.....-.....เดือนนับถัดจากวันที่กรมได้รับมอบงาน โดยต้องรับผิดชอบซ่อมแซม แก้ไขให้ใช้การได้ดีดังเดิมภายใน.....-.....วัน นับถัดจากวันที่ได้รับแจ้งความชำรุดบกพร่อง

#### ๑๑. การจ่ายเงินล่วงหน้า

ผู้ยื่นข้อเสนอที่มีสิทธิเสนอขอรับเงินล่วงหน้า ในอัตราไม่เกินร้อยละ.....๑๕.....ของราคาค่าจ้าง ทั้งหมดแต่ทั้งนี้จะต้องส่งมอบหลักประกันเงินล่วงหน้า เป็นพันธบัตรรัฐบาลไทย หรือหนังสือค้ำประกันหรือ หนังสือค้ำประกันอิเล็กทรอนิกส์ของธนาคารในประเทศตามแบบดั่งระบุในข้อ ๑.๔ (๓) ให้แก่กรมก่อนการรับเงิน ล่วงหน้านั้น

#### ๑๒. การหักเงินประกันผลงาน

ในการจ่ายเงินแต่ละงวด กรมจะหักเงินจำนวนร้อยละ.....๑๐..... ของเงินที่ต้องจ่ายในงวดนั้น เพื่อเป็นประกันผลงาน ในกรณีที่เงินประกันผลงานจะต้องถูกหักไว้ไม่ต่ำกว่าร้อยละ...-...ของค่าจ้างทั้งหมดผู้รับ จ้างมีสิทธิที่จะขอเงินประกันผลงานคืน โดยผู้รับจ้างจะต้องนำหนังสือค้ำประกันของธนาคารหรือหนังสือค้ำ ประกันอิเล็กทรอนิกส์ของธนาคารภายในประเทศตามแบบหนังสือค้ำประกันดั่งระบุในข้อ ๑.๔ (๔) มาวางไว้ต่อ กรมเพื่อเป็นหลักประกันแทน

ผู้ว่าจ้างจะคืนเงินประกันผลงาน และ/หรือหนังสือค้ำประกันของธนาคารดังกล่าวให้แก่ผู้รับจ้าง พร้อมกับการจ่ายเงินค่าจ้างงวดสุดท้าย

#### ๑๓. ข้อสงวนสิทธิ์ในการยื่นข้อเสนอและอื่นๆ

๑๓.๑ เงินค่าจ้างสำหรับงานจ้างครั้งนี้ ได้มาจากเงินงบประมาณ.....๒๕๖๗...../เงินกู้จาก...../ เงินช่วยเหลือจาก.....

การลงนามในสัญญาจะกระทำต่อเมื่อ กรมได้รับอนุมัติเงินค่าก่อสร้างจากงบประมาณ..... ๒๕๖๗...../เงินกู้จาก...../เงินช่วยเหลือจาก..... แล้วเท่านั้น

๑๓.๒ เมื่อกรมได้คัดเลือกผู้ยื่นข้อเสนอรายใดให้เป็นผู้รับจ้าง และได้ตกลงจ้างตามการประกวด ราคาอิเล็กทรอนิกส์แล้ว ถ้าผู้รับจ้างจะต้องส่งหรือนำสิ่งของมาเพื่องานจ้างดังกล่าวเข้ามาจากต่างประเทศ และ ของนั้นต้องนำเข้ามาโดยทางเรือในเส้นทางที่มีเรือไทยเดินอยู่ และสามารถให้บริการรับขนได้ตามที่ รัฐมนตรีว่าการกระทรวงคมนาคมประกาศกำหนด ผู้ยื่นข้อเสนอซึ่งเป็นผู้รับจ้างจะต้องปฏิบัติตามกฎหมายว่าด้วย การส่งเสริมการพาณิชย์ ดังนี้

(๑) แจ้งการส่งหรือนำสิ่งของดังกล่าวเข้ามาจากต่างประเทศต่อกรมเจ้าท่า ภายใน ๗ วันนับตั้งแต่วันที่ผู้รับจ้างส่งหรือซื้อของจากต่างประเทศ เว้นแต่เป็นของที่รัฐมนตรีว่าการกระทรวงคมนาคม ประกาศยกเว้นให้บรรทุกโดยเรืออื่นได้

(๒) จัดการให้สิ่งของดังกล่าวบรรทุกโดยเรือไทย หรือเรือที่มีสิทธิเช่นเดียวกับเรือไทย จากต่างประเทศมายังประเทศไทย เว้นแต่จะได้รับอนุญาตจากกรมเจ้าท่า ให้บรรทุกสิ่งของนั้น โดยเรืออื่น ที่มีใช้เรือไทย ซึ่งจะต้องได้รับอนุญาตเช่นนั้นก่อนบรรทุกของลงเรืออื่น หรือเป็นของที่รัฐมนตรีว่าการกระทรวง คมนาคมประกาศยกเว้นให้บรรทุกโดยเรืออื่น

(๓) ในกรณีที่ไม่มีปฏิบัติตาม(๑)หรือ(๒) ผู้รับจ้างจะต้องรับผิดชอบตามกฎหมายว่าด้วยการ ส่งเสริมการพาณิชย์

๑๓.๓ ผู้ยื่นข้อเสนอซึ่งกรมได้คัดเลือกแล้ว ไม่ไปทำสัญญาหรือข้อตกลงจ้างเป็นหนังสือภายในเวลาที่กำหนดตั้งระบุไว้ในข้อ ๗ กรมจะริบหลักประกันการยื่นข้อเสนอ หรือเรียกจากผู้ออกหนังสือค้ำประกันการยื่นข้อเสนอทันที และอาจพิจารณาเรียกหรือให้ชดใช้ความเสียหายอื่น (ถ้ามี) รวมทั้งจะพิจารณาให้เป็นผู้ทำงานตามระเบียบกระทรวงการคลังว่าด้วยการจัดซื้อจัดจ้างและการบริหารพัสดุภาครัฐ

๑๓.๔ กรมสงวนสิทธิ์ที่จะแก้ไขเพิ่มเติมเงื่อนไข หรือข้อกำหนดในแบบสัญญาหรือข้อตกลงจ้างเป็นหนังสือให้เป็นไปตามความเห็นของสำนักงานอัยการสูงสุด (ถ้ามี)

๑๓.๕ ในกรณีที่เอกสารแนบท้ายเอกสารประกวดราคาอิเล็กทรอนิกส์นี้ มีความขัดหรือแย้งกัน ผู้ยื่นข้อเสนอจะต้องปฏิบัติตามคำวินิจฉัยของกรม คำวินิจฉัยดังกล่าวให้ถือเป็นที่สุด และผู้ยื่นข้อเสนอไม่มีสิทธิเรียกร้องค่าใช้จ่ายใดๆ เพิ่มเติม

๑๓.๖ กรมอาจประกาศยกเลิกการจัดจ้างในกรณีต่อไปนี้ได้ โดยที่ผู้ยื่นข้อเสนอจะเรียกร้องค่าเสียหายใดๆ จากกรมไม่ได้

(๑) กรมไม่ได้รับการจัดสรรเงินที่จะใช้ในการจัดจ้างหรือได้รับจัดสรรแต่ไม่เพียงพอที่จะทำการจัดจ้างครั้งนี้ต่อไป

(๒) มีการกระทำที่เข้าลักษณะผู้ยื่นข้อเสนอที่ชนะการจัดจ้างหรือที่ได้รับการคัดเลือก มีผลประโยชน์ร่วมกัน หรือมีส่วนได้เสียกับผู้ยื่นข้อเสนอรายอื่น หรือขัดขวางการแข่งขันอย่างเป็นธรรมหรือสมยอมกันกับผู้ยื่นข้อเสนอรายอื่นหรือเจ้าหน้าที่ในการเสนอราคา หรือถือว่ากระทำการทุจริตอื่นใดในการเสนอราคา

(๓) การทำการจัดจ้างครั้งนี้ต่อไปอาจก่อให้เกิดความเสียหายแก่กรมหรือกระทบต่อประโยชน์สาธารณะ

(๔) กรณีอื่นในทำนองเดียวกับ (๑) (๒) หรือ (๓) ตามที่กำหนดในกฎกระทรวงซึ่งออกตามความในกฎหมายว่าด้วยการจัดซื้อจัดจ้างและการบริหารพัสดุภาครัฐ

#### ๑๔. การปรับราคาค่างานก่อสร้าง

การปรับราคาค่างานก่อสร้างตามสูตรการปรับราคาดังระบุในข้อ ๑.๕ จะนำมาใช้ในกรณีที่ค่างานก่อสร้างลดลงหรือเพิ่มขึ้น โดยวิธีการต่อไปนี้

ตามเงื่อนไข หลักเกณฑ์ สูตรและวิธีคำนวณที่ใช้กับสัญญาแบบปรับราคาได้ตามมติคณะรัฐมนตรีเมื่อวันที่ ๒๒ สิงหาคม ๒๕๓๒ เรื่อง การพิจารณาช่วยเหลือผู้ประกอบการอาชีพงานก่อสร้าง ตามหนังสือสำนักเลขาธิการคณะรัฐมนตรี ที่ นร ๐๒๐๓/ว ๑๐๙ ลงวันที่ ๒๔ สิงหาคม ๒๕๓๒ และหนังสือสำนักงบประมาณ ที่ นร ๐๗๓๑.๑/ว ๑๐๔ ลงวันที่ ๑๓ มิถุนายน ๒๕๖๑ เรื่อง ชักซ้อมความเข้าใจแนวทางปฏิบัติเกี่ยวกับวันเปิดซองที่ใช้ในการคำนวณเงินเพิ่มหรือลดค่างานตามสัญญาแบบปรับราคาได้ (ค่า K)

สูตรการปรับราคา (สูตรค่า K) จะต้องคงที่ที่ระดับที่กำหนดไว้ในวันแล้วเสร็จตามที่กำหนดไว้ในสัญญา หรือภายในระยะเวลาที่กรมได้ขยายออกไป โดยจะใช้สูตรของทางราชการที่ได้ระบุในข้อ ๑.๕

#### ๑๕. มาตรฐานฝีมือช่าง

เมื่อกรมได้คัดเลือกผู้ยื่นข้อเสนอรายใดให้เป็นผู้รับจ้างและได้ตกลงจ้างก่อสร้างตามประกาศนี้แล้วผู้ยื่นข้อเสนอจะต้องตกลงว่าในการปฏิบัติงานก่อสร้างดังกล่าว ผู้ยื่นข้อเสนอจะต้องมีและใช้ผู้ผ่านการทดสอบมาตรฐานฝีมือช่างหรือผู้ผ่านการทดสอบมาตรฐานฝีมือช่างจาก.....สถาบันของทางราชการ....หรือผู้มีวุฒิปริญญาตรี ปวช. ปวส. และ ปวท. หรือเทียบเท่าจากสถาบันการศึกษาที่ ก.พ. รับรองให้เข้ารับราชการได้ในอัตราไม่ต่ำกว่าร้อยละ...๑๐...ของแต่ละสาขาช่างแต่ละช่างต้องมีจำนวนช่างอย่างน้อย ๑ คน ในแต่ละสาขาช่าง ดังต่อไปนี้

๑๕.๑ ช่างไม้ (ก่อสร้าง)

๑๕.๒ ช่างโยธา ช่างเชื่อมไฟฟ้าหรือแก๊สช่างเหล็กเสริมคอนกรีต

**๑๖. การปฏิบัติตามกฎหมายและระเบียบ**

ในระหว่างระยะเวลาการก่อสร้าง ผู้ยื่นข้อเสนอที่ได้รับการคัดเลือกให้เป็นผู้รับจ้างต้องปฏิบัติตามหลักเกณฑ์ที่กฎหมายและระเบียบได้กำหนดไว้โดยเคร่งครัด

**๑๗. การประเมินผลการปฏิบัติงานของผู้ประกอบการ**

กรมสามารถนำผลการปฏิบัติงานแล้วเสร็จตามสัญญาของผู้ยื่นข้อเสนอที่ได้รับการคัดเลือกให้เป็นผู้รับจ้างเพื่อนำมาประเมินผลการปฏิบัติงานของผู้ประกอบการ

ทั้งนี้ หากผู้ยื่นข้อเสนอที่ได้รับการคัดเลือกไม่ผ่านเกณฑ์ที่กำหนดจะถูกระงับการยื่นข้อเสนอหรือทำสัญญากับกรมไว้ชั่วคราว

**๑๘. การจัดซื้อจัดจ้างครั้งนี้จะมีการลงนามในสัญญาหรือข้อตกลงเป็นหนังสือได้ต่อเมื่อพระราชบัญญัติงบประมาณรายจ่ายประจำปีงบประมาณ พ.ศ.๒๕๖๗ มีผลบังคับใช้ และได้รับจัดสรรงบประมาณรายจ่ายประจำปีงบประมาณ พ.ศ.๒๕๖๗ จากสำนักงบประมาณแล้วและกรณีที่หน่วยงานของรัฐไม่ได้รับจัดสรรงบประมาณเพื่อการจัดซื้อจัดจ้างในครั้งดังกล่าว หน่วยงานของรัฐสามารถยกเลิกการจัดซื้อจัดจ้างได้**

ศูนย์สร้างทางหล่มสัก กรมทางหลวง



หมายเหตุ

- กรณีการประกวดราคาจ้างก่อสร้างที่มีวงเงินงบประมาณตั้งแต่ ๑,๐๐๐,๐๐๐.๐๐ บาทขึ้นไปผู้ยื่นข้อเสนอต้องเป็นนิติบุคคลตามกฎหมาย
- ผู้ประกอบการสามารถจัดเตรียมเอกสารประกอบการเสนอราคา (เอกสารส่วนที่ ๑ และเอกสารส่วนที่ ๒ ) ในระบบ e-GP ได้จนถึงวันเสนอราคา
- เอกสารแนบท้ายเอกสารประกวดราคา รูปแบบและรายการละเอียด ผู้ยื่นข้อเสนอสามารถดาวน์โหลดได้ที่เว็บไซต์ [www.doh.go.th](http://www.doh.go.th)

(รายละเอียดแนบ)

ใบแจ้งปริมาณงานและราคา  
(ซึ่งรวมค่าวัสดุ อุปกรณ์ แรงงาน ภาษีประเภทต่าง ๆ และกำไรไว้ด้วยแล้ว)  
ตามเอกสาร ประกวดราคา ข้อ ๑.๒  
ศูนย์สร้างทางหล่มสัก  
ในทางหลวงหมายเลข ๒๐๑๖ ตอน วังสะพุง - ดาวตาด  
ระหว่าง กม.๓๓+๓๕๐ - กม.๓๘+๕๕๐ รวมระยะทาง ๕.๒๐๐ กิโลเมตร

ลำดับที่	รายการ	หน่วยนับ	จำนวน	ราคาต่อหน่วย เป็นตัวเลข (บาท)	รวมเงิน บาท
๑.	งาน Prime Coat (งานลาดแอสฟัลต์ไพรม์โค้ด) (ยาง CSS -๑) ตามรูปแบบมาตรฐานงานทาง ทล.-ม.๔๐๒/๒๕๕๗	ตร.ม.	๖๖,๗๐๐		
๒.	งาน Asphalt Concrete Wearing Course ๕ cm. (งานชั้นผิวทาง Asphalt Concrete ทหนา ๕ ซม.) (บน Prime Coat) ตามรูปแบบมาตรฐานงานทาง ทล.-ม.๔๐๘/๒๕๓๒	ตร.ม.	๖๖,๒๐๐		
๓.	งาน Thermoplastic Road Marking Materials Level I (Yellow) งานตีเส้นจราจรด้วยสีเทอร์โมพลาสติก ระดับ ๑ (สีเหลือง)	ตร.ม.	๙๙๐		
๔.	งาน Thermoplastic Road Marking Materials Level I (White) งานตีเส้นจราจรด้วยสีเทอร์โมพลาสติก ระดับ ๑ (สีขาว)	ตร.ม.	๑,๗๕๐		
๕.	งาน Road Stud (Uni-Direction) งานป้อนสะท้อนแสง (ชนิดทิศทางเดียว)	อัน	๘๔๐		
๖.	งาน Road Stud (Bi-Direction) งานป้อนสะท้อนแสง (ชนิดสองทิศทาง)	อัน	๕๒๐		
รวม (.....)					

ลงชื่อ.....ผู้เสนอราคา  
(.....)  
...../...../.....

เอกสารแนบท้ายเอกสารประกวดราคาอิเล็กทรอนิกส์

เลขที่ คค ๐๖๑๑๔.๒/eb. .... /๒๕๖๗ ลงวันที่ .....

ลำดับที่	รายการ	หน่วยนับ	จำนวน
๑.	งาน Prime Coat (งานลาดแอสฟัลต์ไพรม์โค้ต) (ยาง CSS -๑ ) ตามรูปแบบมาตรฐานงานทาง ทล.-ม.๔๐๒/๒๕๕๗	ตร.ม.	๖๖,๗๐๐
๒.	งาน Asphalt Concrete Wearing Course ๕ cm. (งานชั้นผิวทาง Asphalt Concrete ทน ๕ ซม.) (บน Prime Coat) ตามรูปแบบมาตรฐานงานทาง ทล.-ม.๔๐๘/๒๕๓๒	ตร.ม.	๖๖,๒๐๐
๓.	งาน Thermoplastic Road Marking Materials Level I (Yellow) งานตีเส้นจราจรด้วยสีเทอร์โมพลาสติก ระดับ ๑ (สีเหลือง)	ตร.ม.	๙๙๐
๔.	งาน Thermoplastic Road Marking Materials Level I (White) งานตีเส้นจราจรด้วยสีเทอร์โมพลาสติก ระดับ ๑ (สีขาว)	ตร.ม.	๑,๗๕๐
๕.	งาน Road Stud (Uni-Direction) งานป้อนสะท้อนแสง (ชนิดทิศทางเดียว)	อัน	๘๔๐
๖.	งาน Road Stud (Bi-Direction) งานป้อนสะท้อนแสง (ชนิดสองทิศทาง)	อัน	๕๒๐

เอกสารแนบท้ายเอกสารประกวดราคาอิเล็กทรอนิกส์ ข้อ ๑.๑๔  
เงื่อนไขการจ่ายค่างานผิวทาง

ตามประกวดราคาจ้างเลขที่ คค ๐๖๑๑๔.๒/eb. .... /๒๕๖๗ ลงวันที่.....

การเบิกจ่ายค่างานผิวทาง ต้องมีผลการตรวจสอบความเรียบที่ผิวทาง (Surface Tolerance)

- ให้อัตทุกช่องจราจรที่ดำเนินการ โดยวัดช่องจราจรละหนึ่งแนว
- งานปรับปรุงทางแยกขนาดใหญ่ และงาน Full depth Repair ให้อยู่ในดุลพินิจของหน่วยงานที่เป็นเจ้าของสัญญา

- การตรวจสอบให้ใช้ “เครื่องมือวัดความเรียบของผิวทางชนิดรถเข็น (Walking Profiler)”

ดำเนินการสำรวจโดยส่วนตรวจสอบและวิเคราะห์ทางวิศวกรรม สำนักงานทางหลวงในพื้นที่ที่โครงการฯ ตั้งอยู่ และในการตรวจวัดจะต้องมีค่าดัชนีความขรุขระสากล (International Roughness Index, IRI) ดังนี้

ลักษณะทางเรขาคณิต	ค่าดัชนีความขรุขระสากล, IRI (m/km)	
	ผิวจราจรแอสฟัลต์คอนกรีต	ผิวจราจรคอนกรีต
ทางตรง ทางทั่วไป	≤๒.๕	≤๒.๕
ทางโค้งกวนและลาดชัน R<๕๐ ม. และสะพานกลับรถ	ยกเว้นการวัด	ยกเว้นการวัด
พื้นที่จังหวัดยะลา จังหวัดปัตตานี จังหวัดนราธิวาส จังหวัดสตูล และจังหวัดสงขลา ในเขต ๔ อำเภอ คือ อำเภอจะนะ อำเภอเทพา อำเภอนาทวี และอำเภอสะบ้าย้อย	ยกเว้นการวัด	ยกเว้นการวัด

- การทดสอบวัดค่าความเรียบ IRI ให้หน่วยงานเจ้าของงานเป็นผู้พิจารณาขอให้สำนักงานทางหลวงที่โครงการตั้งอยู่ หรือสำนักวิเคราะห์และตรวจสอบ เป็นผู้รับผิดชอบในการทดสอบได้

เอกสารแนบท้ายเอกสารประกวดราคาอิเล็กทรอนิกส์ ข้อ ๑.๑๖  
หนังสือเรื่องแจ้งยืนยันการให้ความยินยอมให้ใช้ผลิตภัณฑ์ของโรงงานผสมแอสฟัลต์คอนกรีต

ที่.....

วันที่.....

เรื่อง แจ้งยืนยันการให้ความยินยอมให้ใช้ผลิตภัณฑ์ของโรงงานผสมแอสฟัลต์คอนกรีต

เรียน ผู้อำนวยการศูนย์สร้างทางหล่มสัก

- สิ่งที่ส่งมาด้วย ๑. สำเนาหนังสือรับรองการจดทะเบียนนิติบุคคล จำนวน ๑ ชุด  
๒. สำเนาใบอนุญาตประกอบกิจการโรงงาน (รง.๔) จำนวน ๑ ชุด

โดยหนังสือฉบับนี้ บริษัท/ห้างหุ้นส่วนจำกัด.....

โดย..... ผู้มีอำนาจทำการแทน ซึ่งเป็นเจ้าของโรงงาน  
ผสมแอสฟัลต์คอนกรีต และได้รับอนุญาตให้ประกอบกิจการโรงงานถูกต้องตามกฎหมาย ขอแจ้งยืนยันการให้  
ความยินยอมให้บริษัท/ห้างหุ้นส่วนจำกัด.....

ใช้ผลิตภัณฑ์จากโรงงานผสมแอสฟัลต์คอนกรีต และยืนยันจะให้การสนับสนุนจัดส่งยางแอสฟัลต์คอนกรีต  
และงานอื่น ๆ ที่เกี่ยวข้องเพื่อให้บริษัท/ห้างหุ้นส่วนจำกัด.....

ใช้ในการดำเนินการโครงการงานก่อสร้าง/งานจ้างเหมาทำการ.....

ตามแบบ.....

ณ ทางหลวงหมายเลข..... ตอน.....

ระหว่าง กม.....

ตลอดระยะเวลาการก่อสร้างของโครงการดังกล่าวข้างต้น

จึงเรียนยืนยันมาเพื่อทราบ

ขอแสดงความนับถือ

(.....)

ผู้มีอำนาจทำการแทนบริษัท/ห้างหุ้นส่วนจำกัด

เอกสารแนบท้ายเอกสารประกวดราคาอิเล็กทรอนิกส์ ข้อ ๑.๑๗

ประกวดราคาจ้างเลขที่ คค ๐๖๑๑๔.๒/eb. .... /๒๕๖๗ ลงวันที่ .....

แผนที่แสดงที่ตั้งโรงงานผสมแอสฟัลต์คอนกรีตและเส้นทางขนส่งจากโรงงานผสมถึงสถานที่ก่อสร้าง

๑) แผนที่เส้นทางขนส่ง

๒) ตารางแสดงระยะทางขนส่งระหว่าง Plant ถึงกึ่งกลางโครงการก่อสร้าง

ลำดับที่	แหล่งวัสดุ	ระยะขนส่ง (กม.)
๑	ตำแหน่งที่ตั้ง Plant ทล. _____ กม. _____ Offset กม.	
๒	พิกัด _____ (Latitude, Longitude) ตำแหน่งกึ่งกลางงาน ทล. _____ กม. _____ Offset กม.	
๓	พิกัด _____ (Latitude, Longitude) เส้นทางขนส่ง จาก Plant ถึงกึ่งกลางหน้างาน ทล. _____ กม. _____ ทล. _____ กม. _____ - ทล. _____ กม. _____ ทล. _____ กม. _____ - ทล. _____ กม. _____ ทล. _____ กม. _____ - ทล. _____ กม. _____ ทล. _____ กม. _____ - ทล. _____ กม. _____	_____ _____ _____ _____
ระยะทางขนส่ง จาก Plant ถึง กึ่งกลางหน้างาน		_____

หมายเหตุ - เป็นเส้นทางที่รถบรรทุกสามารถวิ่งผ่านได้

เอกสารแนบท้ายเอกสารประกวดราคา

รายการงานและเงื่อนไขที่ผู้รับจ้างต้องรับผิดชอบในความชำรุดบกพร่องของงานจ้าง  
หรือความเสียหายภายในกำหนดเวลาตามเอกสารแนบท้าย  
ประกวดราคาจ้างเลขที่ คค ๐๖๑๑๔.๒/eb...../๒๕๖๗ ลงวันที่.....

๑. ภายในกำหนด ๒ ปี

ผู้รับจ้าง ซึ่งได้ทำสัญญาจ้างกับกรมทางหลวง จะต้องรับประกันความชำรุดบกพร่องของงานจ้าง  
ตามเงื่อนไขที่กำหนดภายในระยะเวลาไม่น้อยกว่า ๒ ปี นับถัดจากวันที่กรมทางหลวงได้รับมอบงาน ยกเว้น  
งานจ้างตามข้อ ๒ และ ข้อ ๓

๒. ภายในกำหนด ๑ ปี

- ๒.๑ งานคันทางดิน (ถนนดิน)
- ๒.๒ งานผิวทางลูกรัง
- ๒.๓ รางระบายน้ำที่ไม่ดาดคอนกรีต (Concrete)
- ๒.๔ ไหล่ทางลูกรัง
- ๒.๕ ลาดข้างทางและลาดคอสะพานที่ไม่มีการป้องกันการกัดเซาะ
- ๒.๖ ลาดดินตัด (Back Slope) ที่ไม่มีการป้องกันการกัดเซาะ
- ๒.๗ งานปลูกหญ้า
- ๒.๘ งานปลูกต้นไม้
- ๒.๙ งานตีเส้นโดยใช้สีชนิดโรยลูกแก้ว
- ๒.๑๐ งานทาสีทั่วไป

๓. ภายในกำหนด ๓ ปี

อุปกรณ์ที่ใช้ในการติดตั้งไฟฟ้าแสงสว่าง และไฟสัญญาณจราจร ยกเว้นหลอดไฟฟ้า

(รายละเอียดแนบ)

เอกสารแนบท้ายเอกสารประกวดราคา  
สูตรการปรับราคา

๑. วัสดุที่ใช้ตามนัยแห่งประกาศประกวดราคานี้ ผู้เสนอราคาต้องใช้วัสดุ ณ แหล่งที่มีคุณภาพที่ กรมทางหลวงได้ทดลองเห็นชอบแล้ว ซึ่งอาจหาได้จากแหล่งวัสดุ **ผู้รับจ้างจัดหาเอง**  
การระบุแหล่งวัสดุเป็นการแนะนำไว้ ตามความในวรรคก่อนนั้น ผู้รับจ้างจะถือเป็นเหตุเพื่อปิดความ รับผิดชอบใด ๆ ของตนไม่ได้ การสืบแสวงหาแหล่งวัสดุตามสัญญาเป็นหน้าที่ของผู้รับจ้างที่จะต้องจัดหาตาม คุณภาพและลักษณะที่กำหนด
- ในการตรวจทดลองคุณภาพวัสดุตามรายละเอียดประกาศแนบท้ายนี้ กรมทางหลวงไม่รับผิดชอบใน ความเสียหายใด ๆ ที่เกิดขึ้นแก่ตัวอย่างที่ส่งมาให้ตรวจทดลอง
๒. บรรดาเครื่องมือเครื่องใช้ต่างๆ ที่จะใช้ในการดำเนินงานตามประกาศนี้ ตลอดจนวัสดุระเบิดถ้า ต้องใช้ ให้เป็นหน้าที่ของผู้รับจ้างจัดหาเองทั้งสิ้น
๓. ในกรณีที่ผู้รับจ้างปฏิบัติผิดสัญญาจ้าง กรมทางหลวงมีสิทธิที่จะหักเงินค่างาน ของผู้รับจ้างชดใช้ เงินค่าจ้างล่วงหน้าจนครบจำนวน
๔. ในกรณีที่ผู้รับจ้างมีภาระที่จะต้องชดใช้หนี้สินหรือภาระอื่นใดตามสัญญาจ้าง กรมทางหลวง จะต้องหักเงินค่างานที่มีอยู่ ชดใช้หนี้สินหรือภาระตามสัญญานั้นเสียก่อน หากมีเหลือเท่าใด จึงจะนำมา ชดใช้เงินค่าจ้างล่วงหน้า
๕. ในการรับเงินค่าจ้างล่วงหน้า ตามประกาศนี้
- ๕.๑ ในกรณีที่ผู้รับจ้างปฏิบัติผิดสัญญา กรมทางหลวงมีสิทธิเรียกร้องเงินที่จ่ายล่วงหน้าจากผู้ ค้ำประกันได้
- ๕.๒ ความรับผิดชอบของผู้ค้ำประกันลดลงตามส่วน ตามจำนวนเงินที่กรมทางหลวงได้หัก ชดใช้จากเงินค่างานของผู้รับจ้าง
- ๕.๓ การหักเงินค่างานของผู้รับจ้างชดใช้เงินค่าจ้างที่จ่ายล่วงหน้านี้ หากปรากฏว่าผู้รับจ้างมี หนี้สินหรือภาระอื่นใดต่อกรมทางหลวง ตามสัญญาจ้างที่ไม่เกี่ยวกับเงินค่าจ้างล่วงหน้า กรมทางหลวงมีสิทธิที่จะ หักเงินค่างานของผู้รับจ้าง ชดใช้หนี้สินหรือภาระตามสัญญาจ้างนั้นก่อน เมื่อมีเงินเหลือจึงจะหักชดใช้เงิน ค่าจ้างที่จ่ายล่วงหน้า
๖. ข้อกำหนดหรือเงื่อนไขที่กล่าวนี้กับรายละเอียดอื่นๆ จะได้กำหนดไว้ในสัญญาจ้าง หรือสัญญาค้ำ ประกันแล้วแต่กรณี
๗. งานก่อสร้างสะพานและท่ออุโมงค์ ผู้ว่าจ้างจะแบ่งจ่าย เงินค่างานให้ตามที่กำหนดไว้ในรายการ รายละเอียด และข้อกำหนดการก่อสร้างทางหลวง เล่มที่ ๒

ส่วนงานก่อสร้างสะพานคนเดินข้ามถนน การจ่ายค่างานจะแบ่งจ่ายได้ดังต่อไปนี้

๗.๑ ก่อสร้างตอม่อทุกต้น พร้อมบันไดขึ้น - ลง ให้จ่ายได้	๔๕%
๗.๒ ก่อสร้างคานพร้อมพื้นสะพานและราวสะพาน ให้จ่ายได้	๔๐%
๗.๓ ก่อสร้างราวบันได รายการละเอียดต่าง ๆ พร้อมการตกแต่งงาน	
ทั้งหมดเสร็จเรียบร้อยครบถ้วนตามแบบและสัญญาทุกประการ ให้จ่ายได้	๑๕%
รวม	๑๐๐%

๘. ผู้รับจ้างจะต้องจัดหา จัดทำ และติดตั้งป้ายเครื่องหมาย และสัญญาณจราจรชั่วคราวตาม มาตรฐานกรมทางหลวง และตามแนวทางปฏิบัติการติดตั้งเครื่องหมาย และสัญญาณ สำหรับการจัดซ่อม ถนนและงานาธารณูปโภคของส่วนราชการและรัฐวิสาหกิจ ซึ่งคณะกรรมการป้องกันอุบัติเหตุแห่งชาติกำหนด ไว้ เพื่อให้ความสะดวกและความปลอดภัยต่อการสัญจรของยานพาหนะและคนเดินเท้าในบริเวณงานก่อสร้าง

ผู้ว่าจ้างอาจให้ผู้รับจ้างเพิ่มเติมการติดตั้งป้ายเครื่องหมายและสัญญาณจราจร นอกเหนือจากที่กำหนดไว้ในมาตรฐานหรือแนวทางปฏิบัติที่กล่าวไว้ในวรรคแรก เมื่อเห็นว่าจะทำให้เกิดความ ปลอดภัยยิ่งขึ้น

การก่อสร้างสะพานบริเวณที่มีสะพานเดิมอยู่ ก่อนจะดำเนินการก่อสร้าง ผู้รับจ้างต้องจัดทำ สะพานเบี่ยงหรือทางเบี่ยงตามแบบเลขที่ S๕/๐๕-๑ ซึ่งสามารถรับน้ำหนักบรรทุกของยานพาหนะขนาด H ๒๐-๔๔ ได้ หรือตามที่ผู้ว่าจ้างกำหนดตามความจำเป็น พร้อมทั้งต้องตรวจสอบดูแลบำรุงรักษาให้อยู่ในสภาพ ดีแข็งแรง และปลอดภัยตลอดระยะเวลาที่ ใช้งานอยู่

สะพานเดิมส่วนที่เป็นไม้ หรือส่วนที่เป็นเหล็ก ผู้รับจ้างจะต้องจัดการรื้อออกนำเสนออบ ให้กับเจ้าหน้าที่ของผู้ว่าจ้าง ณ ที่ซึ่งผู้ว่าจ้างจะได้แจ้งให้ทราบ การรื้อต่อม่อสะพานซึ่งเป็นไม้ตลอด ให้ใช้วิธี ตัดเสาเสมอระดับดิน ถ้าเป็นไม้ต่อคอนกรีตให้ถอนส่วนที่เป็นไม้ออก สำหรับส่วนที่เป็นคอนกรีตของสะพาน เดิมทั้งหมดที่มีใช้ส่วนประกอบโครงสร้างใหม่ ผู้รับจ้างต้องจัดการรื้อออกให้เป็นสมบัติของผู้รับจ้าง

สะพานเบี่ยง หรือทางเบี่ยงซึ่งผู้รับจ้างจัดสร้างขึ้น ผู้รับจ้างเป็นฝ่ายรื้อออกเป็นสมบัติของ ผู้รับจ้างในเมื่อได้ทำการสร้างสิ่งก่อสร้างตามประกาศนี้เสร็จ เปิดการจราจรได้แล้ว

๙. งานรายนี้เป็นงานตามงบประมาณปี ๒๕๔๗ กรมทางหลวงจะรับทำสัญญาผูกพันกับผู้ใดต่อเมื่อ ได้รับอนุมัติงบประมาณและเงินประจำงวด หรือได้รับอนุมัติจากคณะรัฐมนตรี ให้ทำสัญญาได้

๑๐. ผู้รับจ้างต้องปฏิบัติเกี่ยวกับ น้ำหนักบรรทุกบนทางหลวง ตามที่ทางราชการกำหนดโดย เครื่องครัด

๑๑. ผู้รับจ้างต้องก่อสร้างหรือจัดหาสำนักงาน และที่พักชั่วคราว ดังนี้--

- ๑๑.๑.....
- ๑๑.๒.....
- ๑๑.๓.....
- ๑๑.๔.....
- ๑๑.๕.....
- ๑๑.๖.....

ในกรณีที่ต้องจัดหาสำนักงานและที่พักชั่วคราว ผู้รับจ้างจะต้องจัดหาให้แล้วเสร็จภายใน ๔๕ วัน นับตั้งแต่วันลงนามในสัญญา และจะต้องจัดให้มีไฟฟ้าและแสงสว่าง ตลอดจนน้ำอุปโภคบริโภคตาม ควรแก่กรณีหนึ่ง สถานที่ที่จะก่อสร้างบ้านพักหรือจัดหาสำนักงาน และที่พักชั่วคราว จะต้องได้รับความ เห็นชอบจากผู้ว่าจ้างก่อน

ผู้รับจ้างมีหน้าที่จัดหารถยนต์ปีกอักษขนาดเครื่องยนต์ไม่น้อยกว่า ๒,๔๐๐ ซี.ซี. ที่มีสภาพใช้ งานได้ดีโดยเป็นรถยนต์ใหม่หรือจดทะเบียนมาแล้วไม่เกิน ๑ ปี โดยนับถึงวันเริ่มทำงานตามสัญญา จำนวน.....คัน พร้อมพนักงานขับให้สำหรับเจ้าหน้าที่ของกรมทางหลวง ในการควบคุมงานจ้างเหมา ก่อสร้างทางหรือสะพานตามสัญญา ตั้งแต่วันเริ่มงานจนแล้วเสร็จ โดยผู้รับจ้างเป็นผู้ออกค่าใช้จ่ายเกี่ยวกับ น้ำมันเชื้อเพลิง

น้ำมันหล่อลื่น ค่าอะไหล่ ค่าซ่อม ค่าจ้าง และค่าล่วงเวลาของพนักงานขับทั้ง.....คัน และผู้รับจ้างต้องรับผิดชอบในกรณีที่เกิดความเสียหาย หรืออุบัติเหตุอันเกิดขึ้นจากการใช้รถยนต์ดังกล่าว ไม่ว่าความเสียหายนั้นจะเกิดขึ้นกับเจ้าหน้าที่ของกรมทางหลวง หรือกรมทางหลวง และเพื่อประโยชน์ของทางราชการ ตามนัยหนังสือสำนักงานเลขาธิการคณะรัฐมนตรี ที่ สร.๐๒๐๓/๙๒๑๒ ลงวันที่ ๑๘ กรกฎาคม ๒๕๒๗ กรมทางหลวงสงวนสิทธิที่จะแก้ไขเพิ่มเติมเงื่อนไขหรือร่างสัญญาตามที่เห็นสมควร

๑๒. เป็นหน้าที่ของผู้รับจ้างจะต้องขอดูรายละเอียด และตรวจสอบสภาพข้อเท็จจริงของสถานที่ที่ต้องทำงานเองก่อนการยื่นซองประกวดราคา

๑๓. การปรับราคาค่างานก่อสร้าง

การปรับราคาค่างานก่อสร้างตามสูตรการปรับราคาคงระบุในข้อ ๑.๕ จะนำมาใช้ในกรณีที่ค่างานก่อสร้างลดลงหรือเพิ่มขึ้น

๑. การขอเงินเพิ่มค่างานก่อสร้างตามสัญญาแบบปรับราคาได้ นี้ เป็นหน้าที่ของผู้รับจ้างที่จะต้องเรียกร้องภายในกำหนด ๙๐ วัน นับตั้งแต่วันที่ผู้รับจ้างได้ส่งมอบงานงวดสุดท้าย หากพ้นกำหนดนี้ไปแล้วผู้รับจ้าง ไม่มีสิทธิที่จะเรียกร้องเงินเพิ่มค่างานก่อสร้างจากผู้ว่าจ้างได้อีกต่อไป และในกรณีที่ผู้ว่าจ้างจะต้องเรียกเงินคืนจากผู้รับจ้าง ให้ผู้ว่าจ้างที่เป็นคู่สัญญาเรียกเงินคืนจากผู้รับจ้างโดยเร็ว หรือให้หักค่างานของงวดต่อไป หรือให้หักเงินจากหลักประกันสัญญาแล้วแต่กรณี

๒. การพิจารณาคำนวณเงินเพิ่มหรือลด และการจ่ายเงินเพิ่มหรือเรียกเงินคืนจากผู้รับจ้าง ตามเงื่อนไขของสัญญาแบบปรับราคาได้ ต้องได้รับการตรวจสอบและเห็นชอบจากสำนักงบประมาณและให้ถือการพิจารณาของสำนักงบประมาณเป็นที่สิ้นสุด สูตรการปรับราคา (สูตรค่า K) จะต้องคงที่ที่ระดับที่กำหนดไว้ในวันแล้วเสร็จตามที่กำหนดไว้ในสัญญาหรือภายในระยะเวลาที่กรมได้ขยายออกไป โดยจะใช้สูตรของทางราชการที่ได้ระบุไว้ในข้อ ๑.๕

#### ประเภทงานก่อสร้างและสูตรที่ใช้กับสัญญาแบบปรับราคาได้

ในการพิจารณาเพิ่มหรือลดราคาค่างานจ้างเหมาะก่อสร้างให้คำนวณตามสูตร ดังนี้.

$$P = (PO) \times (K)$$

กำหนดให้ P = ราคาค่างานต่อหน่วยหรือราคาค่างานเป็นงวดที่จะต้องจ่ายให้ผู้รับจ้าง

PO = ราคาค่างานต่อหน่วยที่ผู้รับจ้างประมูลได้ หรือราคาค่างานเป็นงวด ซึ่งระบุไว้ในสัญญา แล้วแต่กรณี

K = ESCALATION FACTOR ที่หักด้วย ๔% เมื่อต้องเพิ่มค่างานหรือบวกเพิ่ม ๔% เมื่อต้องเรียกค่างานคืน

ESCALATION FACTOR K หาได้จากสูตรซึ่งแบ่งตามประเภทและลักษณะงานก่อสร้างดังนี้

### หมวดที่ ๑ งานอาคาร

งานอาคาร หมายถึง ตั๋วอาคาร เช่น ที่ทำการ โรงเรียน โรงพยาบาล หอพัก ที่พัก หอประชุม อัฒจันทร์ ยิมเนเซียม สระว่ายน้ำ โรงอาหาร คลังพัสดุ โรงงาน รั้ว เป็นต้น และให้หมายความรวมถึง

- ๑.๑ ไฟฟ้าของอาคารบรรจบถึงสายเมนจำหน่าย แต่ไม่รวมถึงหม้อแปลงและระบบไฟฟ้าภายในบริเวณ
  - ๑.๒ ประปาของอาคารบรรจบถึงท่อเมนจำหน่าย แต่ไม่รวมถึงระบบประปาภายในบริเวณ
  - ๑.๓ ระบบท่อหรือระบบสายต่าง ๆ ที่ติดหรือฝังอยู่ในส่วนของอาคาร เช่น ท่อปรับอากาศ ท่อก๊าซ สายไฟฟ้าสำหรับเครื่องปรับอากาศ สายล่อฟ้า ฯลฯ
  - ๑.๔ ทางระบายน้ำของอาคารจนถึงทางระบายน้ำภายนอก
  - ๑.๕ ส่วนประกอบที่จำเป็นสำหรับอาคาร เฉพาะส่วนที่ติดกับอาคาร โดยต้องสร้างหรือประกอบ พร้อมกับ การก่อสร้างอาคาร แต่ไม่รวมถึงเครื่องจักรหรือเครื่องมือกลที่นำมาประกอบหรือติดตั้ง เช่น ลิฟท์ เครื่องคอมพิวเตอร์ เครื่องสูบน้ำ เครื่องปรับอากาศ พัดลม ฯลฯ
  - ๑.๖ ทางเท้ารอบอาคาร ดินถม ดินตัก ห่างจากอาคารโดยรอบไม่เกิน ๓ เมตร
- ใช้สูตร  $K = ๐.๒๕ + ๐.๑๕ It/Io + ๐.๑๐ Ct/Co + ๐.๔๐ Mt/Mo + ๐.๑๐ St/So$

### หมวดที่ ๒ งานดิน

๒.๑ งานดิน หมายถึง การขุดดิน การตักดิน การบดอัดดิน การขุดหน้าดิน การเกลี่ย บดอัดดิน การขุด-ถมบดอัดแน่น เขื่อน คลอง คันคลอง คันกั้นน้ำ คันทาง ซึ่งต้องใช้เครื่องจักร เครื่องมือกลปฏิบัติงาน

สำหรับการถมดิน ให้หมายความถึงการถมดินหรือทรายหรือวัสดุอื่น ที่มีการควบคุม คุณสมบัติของวัสดุนั้น ๆ และมีข้อกำหนดวิธีการถม รวมทั้งมีการบดอัดแน่นโดยใช้เครื่องจักร เครื่องมือกล เพื่อให้ได้มาตรฐานตามที่กำหนดไว้ เช่นเดียวกับงานก่อสร้างถนนหรือเขื่อนชลประทาน

ทั้งนี้ ให้รวมถึงงานประเภท EMBANKMENT, EXCAVATION, SUBBASE, SELECTED, MATERIAL, UNTREATED BASE และ SHOULDER

ใช้สูตร  $K = ๐.๓๐ + ๐.๑๐ It/Io + ๐.๔๐ Et/Eo + ๐.๒๐ Ft/Fo$

๒.๒ งานหินเรียง หมายถึง งานหินขนาดใหญ่นำมาเรียงกันเป็นชั้นให้เป็นระเบียบ จนได้ ความหนาที่ต้องการ โดยในช่องว่างระหว่างหินใหญ่จะแซมด้วยหินย่อย หรือกรวดขนาดต่าง ๆ และทราย ให้เต็มช่องว่าง มีการควบคุมคุณสมบัติของวัสดุและมีข้อกำหนดวิธีปฏิบัติโดยใช้เครื่องจักร เครื่องมือกล หรือ แรงคนและให้หมายความรวมถึงงานหินทิ้ง งานหินเรียงยาแนว หรืองานหินใหญ่ที่มีลักษณะคล้ายคลึงกันเพื่อ การป้องกันการกัดเซาะพังทลายของลาดตลิ่งและท้องลำน้ำ

$$\text{ใช้สูตร } K = 0.40 + 0.20lt/l0 + 0.20Mt/M0 + 0.20Ft/F0$$

๒.๓ งานเจาะระเบิดหิน หมายถึง งานเจาะระเบิดหินทั่วไป ระยะทางขนย้าย ไป - กลับ ประมาณไม่เกิน ๒ กิโลเมตร ยกเว้นงานเจาะระเบิดอุโมงค์ซึ่งต้องใช้เทคนิคขั้นสูง

$$\text{ใช้สูตร } K = 0.45 + 0.15lt/l0 + 0.10Mt/M0 + 0.20Et/EO + 0.10Ft/F0$$

### หมวดที่ ๓ งานทาง

๓.๑ งานผิวทาง PRIME COAT, TACK COAT, SEAL COAT

$$\text{ใช้สูตร } K = 0.30 + 0.40At/AO + 0.20Et/EO + 0.10Ft/FO$$

๓.๒ งานผิวทาง SURFACETREATMENT, SLURRY SEAL

$$\text{ใช้สูตร } K = 0.30 + 0.10Mt/MO + 0.30At/AO + 0.20Et/EO + 0.10Ft/FO$$

๓.๓ งานผิวทาง ASPHALTIC CONCRETE, PENETRATION MACADAM

$$\text{ใช้สูตร } K = 0.30 + 0.10Mt/MO + 0.40At/AO + 0.10Et/EO + 0.10Ft/FO$$

๓.๔ งานผิวถนนคอนกรีตเสริมเหล็ก หมายถึงผิวถนนคอนกรีตที่ใช้เหล็กเสริม ซึ่ง

ประกอบด้วยตะแกรงเหล็กเส้นหรือตะแกรงลวดเหล็กกล้าเชื่อมติด (WELDED STEEL WIRE FABRIC) เหล็กเดือย (DOWEL BAR) เหล็กยึด (DEFORMED TIE BAR) และรอยต่อต่าง ๆ (JOINT) ทั้งนี้ให้หมายความรวมถึงแผ่นพื้นคอนกรีตเสริมเหล็กบริเวณคอสะพาน (R.C BRIDGE APPROACH) ด้วย

$$\text{ใช้สูตร } K = 0.30 + 0.10lt/l0 + 0.35Ct/Co + 0.10Mt/M0 + 0.15St/So$$

๓.๕ งานท่อระบายน้ำคอนกรีตเสริมเหล็กและงานบ่อพัก หมายถึงท่อคอนกรีตเสริมเหล็กสำหรับงานระบายน้ำ (PRECAST REINFORCED CONCRETE DRAINAGE PIPE) งานวางระบายน้ำคอนกรีตเสริมเหล็ก งานดาดคอนกรีตเสริมเหล็กวางระบายน้ำและบริเวณลาดคอสะพาน รวมทั้งงานบ่อพักคอนกรีตเสริมเหล็ก และงานคอนกรีตเสริมเหล็กอื่นที่มีรูปแบบและลักษณะงานคล้ายคลึงกัน เช่นงานบ่อพัก (MANHOLE)ท่อร้อยสายโทรศัพท์ ท่อร้อยสายไฟฟ้า เป็นต้น

$$\text{ใช้สูตร } K = 0.35 + 0.20lt/l0 + 0.15Ct/Co + 0.15Mt/M0 + 0.15St/So$$

๓.๖ งานโครงสร้างคอนกรีตเสริมเหล็กและงานเชื่อมกันตลิ่ง หมายถึง สะพานคอนกรีตเสริมเหล็ก โครงสร้างฐานรากคอนกรีตเสริมเหล็กคอสะพาน (R.C. BEARING UNIT) ท่อเหลี่ยมคอนกรีตเสริมเหล็ก(R.C. BOX CULVERT) ท่อถักน้ำโครงสร้างคอนกรีตเสริมเหล็ก เชื่อมกันตลิ่งคอนกรีตเสริมเหล็ก ทำเทียบเรือคอนกรีตเสริมเหล็กและสิ่งก่อสร้างอื่นที่มีลักษณะคล้ายคลึงกัน

$$\text{ใช้สูตร } K = 0.30 + 0.10lt/l0 + 0.15Ct/Co + 0.20Mt/M0 + 0.25St/So$$

๓.๗ งานโครงสร้างเหล็ก หมายถึง สะพานเหล็กสำหรับคนเดินข้ามถนน โครงเหล็กสำหรับติดตั้งป้ายจราจรชนิดแขวนสูง เสาไฟฟ้าแรงสูง เสาวิทยุ เสาโทรทัศน์ หรืองานโครงเหล็กอื่นที่มีลักษณะคล้ายคลึงกันแต่ไม่รวมถึงงานติดตั้งเสาโครงเหล็กสายส่งของการไฟฟ้าฝ่ายผลิตแห่งประเทศไทย

$$\text{ใช้สูตร } K = 0.25 + 0.10lt/l0 + 0.05Ct/Co + 0.20Mt/M0 + 0.40St/So$$

### หมวดที่ ๔ งานชลประทาน

๔.๑ งานคอนกรีตไม่รวมเหล็กและคอนกรีตตาดคดอง หมายถึง งานคอนกรีตเสริมเหล็กที่หักส่วนของเหล็กออกมาแยกคำนวณต่างหากของงานฝาย ทางระบายน้ำล้น หรืออาคารชลประทานประกอบของเขื่อน ซึ่งมีสัญญาแยกจ่ายเฉพาะงานคอนกรีตดังกล่าวเท่านั้น

$$\text{ใช้สูตร } K = 0.40 + 0.05It/Io + 0.25Ct/Co + 0.20Mt/Mo$$

ดัชนีราคาที่ใช้คำนวณตามสูตรที่ใช้กับสัญญาแบบปรับราคาได้ จัดทำขึ้นโดยกระทรวงพาณิชย์

K	=	ESCALATION FACTOR
It	=	ดัชนีราคาผู้บริโภคทั่วไปของประเทศ ในเดือนที่ส่งงานแต่ละงวด
Io	=	ดัชนีราคาผู้บริโภคทั่วไปของประเทศ ในเดือนที่ประมูลจ้าง
Ct	=	ดัชนีราคาซีเมนต์ ในเดือนที่ส่งงานแต่ละงวด
Co	=	ดัชนีราคาซีเมนต์ ในเดือนที่ประมูลจ้าง
Mt	=	ดัชนีราคาวัสดุก่อสร้าง (ไม่รวมเหล็กและซีเมนต์) ในเดือนที่ส่งงานแต่ละงวด
Mo	=	ดัชนีราคาวัสดุก่อสร้าง (ไม่รวมเหล็กและซีเมนต์) ในเดือนที่ประมูลจ้าง
St	=	ดัชนีราคาเหล็ก ในเดือนที่ส่งงานแต่ละงวด
So	=	ดัชนีราคาเหล็ก ในเดือนที่ประมูลจ้าง
Gt	=	ดัชนีราคาเหล็กแผ่นเรียบที่ผลิตในประเทศ ในเดือนที่ส่งงานแต่ละงวด
Go	=	ดัชนีราคาเหล็กแผ่นเรียบที่ผลิตในประเทศ ในเดือนที่ประมูลจ้าง
At	=	ดัชนีราคาแอสฟัลต์ ในเดือนที่ส่งงานแต่ละงวด
Ao	=	ดัชนีราคาแอสฟัลต์ ในเดือนที่ประมูลจ้าง
Et	=	ดัชนีราคาเครื่องจักรกลและบริภัณฑ์ ในเดือนที่ส่งงานแต่ละงวด
Eo	=	ดัชนีราคาเครื่องจักรกลและบริภัณฑ์ ในเดือนที่ประมูลจ้าง
Ft	=	ดัชนีราคาน้ำมันดีเซลหมุนเร็ว ในเดือนที่ส่งงานแต่ละงวด
Fo	=	ดัชนีราคาน้ำมันดีเซลหมุนเร็ว ในเดือนที่ประมูลจ้าง
Act	=	ดัชนีราคาท่อซีเมนต์ใยหิน ในเดือนที่ส่งงานแต่ละงวด
Aco	=	ดัชนีราคาท่อซีเมนต์ใยหิน ในเดือนที่ประมูลจ้าง
PVct	=	ดัชนีราคาท่อ PVC ในเดือนที่ส่งงานแต่ละงวด
PVCo	=	ดัชนีราคาท่อ PVC ในเดือนที่ประมูลจ้าง
GIpt	=	ดัชนีราคาท่อเหล็กอาบสังกะสี ในเดือนที่ส่งงานแต่ละงวด
GIpo	=	ดัชนีราคาท่อเหล็กอาบสังกะสี ในเดือนที่ประมูลจ้าง
Pet	=	ดัชนีราคาท่อ HYDENSITY POLYETHYLENE ในเดือนที่ส่งงานแต่ละงวด
Peo	=	ดัชนีราคาท่อ HYDENSITY POLYETHYLENE ในเดือนที่ประมูลจ้าง
Wt	=	ดัชนีราคาสายไฟฟ้า ในเดือนที่ส่งงานแต่ละงวด
Wo	=	ดัชนีราคาสายไฟฟ้า ในเดือนที่ประมูลจ้าง

### วิธีการคำนวณที่ใช้กับสัญญาแบบปรับราคาได้

๑. การคำนวณหาค่า K จากสูตร ตามลักษณะงานนั้น ๆ ให้ใช้ตัวเลขดัชนีราคาวัสดุก่อสร้างของกระทรวงพาณิชย์ โดยใช้ฐานของปี ๒๕๓๐ เป็นเกณฑ์ในการคำนวณ

๒. การคำนวณหาค่า K สำหรับกรณีที่ม้งานก่อสร้างหลายประเภทรวมอยู่ในสัญญาเดียวกัน จะต้องแยกค่าก่อสร้างแต่ละประเภทให้ชัดเจนตามลักษณะของงานนั้น และให้สอดคล้องกับสูตรที่ได้กำหนดไว้

๓. การคำนวณหาค่า K กำหนดให้ใช้ทศนิยม ๓ ตำแหน่งทุกขั้นตอน โดยไม่มีการปัดเศษ และกำหนดให้ทำเลขสัมพันธ์ (เปรียบเทียบ) ให้เป็นผลสำเร็จก่อน แล้วจึงนำผลลัพธ์ไปคูณกับตัวเลขคงที่หน้าเลขสัมพันธ์นั้น

๔. ให้พิจารณาเงินเพิ่มหรือลดราคาค่างาน จากราคาที่ผู้รับจ้างทำสัญญาตกลงกับผู้ว่าจ้างเมื่อค่า K ตามสูตรสำหรับงานก่อสร้างนั้น ๆ ในเดือนที่ส่งมอบงานมีค่าเปลี่ยนแปลงไปจากค่า K ในเดือนเปิดของสอบราคามากกว่า ๔% ขึ้นไป โดยนำเฉพาะส่วนที่เกิน ๔% มาคำนวณปรับเพิ่มหรือลดค่างานแล้วแต่กรณี (โดยไม่คิด ๔% แรกให้)

๕. ในกรณีที่ผู้รับจ้าง ไม่สามารถทำการก่อสร้างให้แล้วเสร็จ ตามระยะเวลาในสัญญา โดยเป็นความผิดของผู้รับจ้าง ค่า K ตามสูตรต่าง ๆ ที่จะนำมาใช้ในการคำนวณค่างาน ให้ใช้ค่า K ของเดือนสุดท้ายตามอายุสัญญา หรือค่า K ของเดือนที่ส่งมอบงานจริง แล้วแต่ค่า K ตัวใดจะมีค่าน้อยกว่า

๖. การจ่ายเงินแต่ละงวด ให้จ่ายค่าจ้าง งานที่ผู้รับจ้างทำได้แต่ละงวด ตามสัญญาไปก่อน ส่วนค่างานเพิ่มหรือค่างานลดลง ซึ่งจะคำนวณได้ต่อเมื่อทราบดัชนีราคาวัสดุก่อสร้าง ซึ่งนำมาคำนวณหาค่า K ของเดือนที่ส่งมอบงานงวดนั้น ๆ เป็นที่แน่นอนแล้ว เมื่อคำนวณเงินเพิ่มได้ให้ขอทำความตกลงเรื่องการเงินกับสำนักงบประมาณ

-----













กรมทางหลวง

กรมทางหลวง  
 SPECIFICATION FOR CONSTRUCTION MATERIALS  
 พ.ศ. ๒๕๖๒  
 ๑๓๓ (Rev. 33+350 ถึง Rev. 339+550)

ข้อกำหนดและนำสำหรับวัสดุที่ใช้ทำโครงสร้าง

TYPE	SPECIFICATION
ดินถม ดินลูกรัง	อ้างอิง : มาตรฐานดินถมชั้นที่ ๑ : มาตรฐานที่ ทส.-ม. 102/2532
ทรายถมชั้นที่ ๑	อ้างอิง : มาตรฐานทรายถมชั้นที่ ๑ : มาตรฐานที่ ทส.-ม. 103/2532
ทรายถมชั้นที่ ๒	อ้างอิง : มาตรฐานทรายถมชั้นที่ ๒ : มาตรฐานที่ ทส.-ม. 104/2532
วัสดุอัดฉีด เลิก ก	อ้างอิง : มาตรฐานวัสดุอัดฉีด เลิก ก : มาตรฐานที่ ทส.-ม. 208/2532
วัสดุอัดฉีด เลิก ข	อ้างอิง : มาตรฐานวัสดุอัดฉีด เลิก ข : มาตรฐานที่ ทส.-ม. 209/2532
ธงสีทางจราจร	อ้างอิง : มาตรฐานธงสีทางจราจร : มาตรฐานที่ ทส.-ม. 205/2532
ธงสีทางจราจร	อ้างอิง : มาตรฐานธงสีทางจราจร : มาตรฐานที่ ทส.-ม. 206/2532
โหลสีทางจราจร	อ้างอิง : มาตรฐานโหลสีทางจราจร : มาตรฐานที่ ทส.-ม. 207/2532
หินทางพิเศษ	อ้างอิง : มาตรฐานหินทางพิเศษ : มาตรฐานที่ ทส.-ม. 201/2544
หินทางกรวด	อ้างอิง : มาตรฐานหินทางกรวด : มาตรฐานที่ ทส.-ม. 202/2531
หินทางกรวด	อ้างอิง : มาตรฐานหินทางกรวด : มาตรฐานที่ ทส.-ม. 203/2556
หินทางลูกรัง	อ้างอิง : มาตรฐานหินทางลูกรัง : มาตรฐานที่ ทส.-ม. 204/2556
การเคลือบผิวถนน	อ้างอิง : มาตรฐานการเคลือบผิวถนน PRIME COAT : มาตรฐานที่ ทส.-ม. 402/2557
การเคลือบผิวถนน	อ้างอิง : มาตรฐานการเคลือบผิวถนน TACK COAT : มาตรฐานที่ ทส.-ม. 403/2557
ผิวถนน	อ้างอิง : มาตรฐานผิวถนนแบบช่องว่าง : มาตรฐานที่ ทส.-ม. 401/2533
แอสฟัลต์คอนกรีต	อ้างอิง : มาตรฐานแอสฟัลต์คอนกรีต : มาตรฐานที่ ทส.-ม. 408/2532
การผสมและนำวัสดุที่ใช้ทำโครงสร้าง	อ้างอิง : มาตรฐานการผสมและนำวัสดุที่ใช้ทำโครงสร้าง : มาตรฐานที่ ทส.-ม. 213/2543
ผิวถนน	อ้างอิง : มาตรฐานผิวถนนแบบอัดฉีดคอนกรีต (MODIFIED ASPHALT CONCRETE) : มาตรฐานที่ ทส.-ม. 409/2549
ข้อกำหนดและนำสำหรับวัสดุที่ใช้ทำโครงสร้าง	อ้างอิง : ข้อกำหนดและนำสำหรับวัสดุที่ใช้ทำโครงสร้าง : มาตรฐานที่ ทส.-ม. 309/2544

TYPE	SPECIFICATION
ชั้นทรายรองพื้นคอนกรีต SAND CUSHION	อ้างอิง : มาตรฐานทรายรองพื้นคอนกรีต : มาตรฐานที่ ทส.-ม. 211/2533
หินอุดร่องถนนคอนกรีต	อ้างอิง : มาตรฐานหินอุดร่องถนนคอนกรีต : มาตรฐานที่ ทส.-ม. 212/2533
ผิวเคลือบซีล (CHIP SEAL)	อ้างอิง : มาตรฐานผิวเคลือบซีล : มาตรฐานที่ ทส.-ม. 406/2531
การอุดรอยรั่วในผิวคอนกรีต (SUBSEALING)	อ้างอิง : มาตรฐานการอุดรอยรั่วในผิวคอนกรีต (SUBSEALING) : มาตรฐานที่ ทส.-ม. 327/2543
การแก้ไขรอยร้าวในผิวคอนกรีตแบบ FULL-DEPTH REPAIR	อ้างอิง : มาตรฐานการแก้ไขรอยร้าวในผิวคอนกรีตแบบ FULL-DEPTH REPAIR : มาตรฐานที่ ทส.-ม. 328/2544
การซ่อมแซมผิวคอนกรีต	อ้างอิง : มาตรฐานการซ่อมแซมผิวคอนกรีต : มาตรฐานที่ ทส.-ม. 303/2557
แอสฟัลต์คอนกรีตแบบปรับปรุงคุณภาพ	อ้างอิง : มาตรฐานแอสฟัลต์คอนกรีตแบบปรับปรุงคุณภาพ : มาตรฐานที่ ทส.-ม. 416/2556
งานซ่อมผิวคอนกรีต	อ้างอิง : มาตรฐานงานซ่อมผิวคอนกรีต (SKIN PATCHING) : มาตรฐานที่ ทส.-ม. 451/2544
งานซ่อมผิวคอนกรีต	อ้างอิง : มาตรฐานงานซ่อมผิวคอนกรีตแบบลึก (DEEP PATCHING) : มาตรฐานที่ ทส.-ม. 452/2544
ถนนลาดยาง	อ้างอิง : มาตรฐานถนนลาดยาง : มาตรฐานที่ ทส.-ม. 309/2544
เครื่องหมายจราจรบนผิวทาง ROAD MARKING	อ้างอิง : วัสดุและมาตรฐานเครื่องหมายจราจรบนผิวทาง และ เครื่องหมายจราจร : มาตรฐานที่ ทส.-ม. 2554 กรมทางหลวง
การปักป้ายจราจร	อ้างอิง : วัสดุและมาตรฐานการปักป้ายจราจรบนผิวทาง : มาตรฐานที่ ทส.-ม. 2561 กรมทางหลวง

กรมทางหลวง  
 1. ชื่อผู้ตรวจสอบ : นาย ก. ก.  
 2. ชื่อผู้ตรวจ : นาย ข. ข.  
 3. ชื่อผู้ควบคุม : นาย ค. ค.  
 4. ชื่อผู้บันทึก : นาย ง. ง.  
 5. วันที่ : ๒๕๖๒



GENERAL NOTES :

- ผู้ประสงค์จะรับจ้าง จะต้องทำการออกแบบและจัดติดตั้งไฟส่องสว่างที่ถนนโดยมีผู้ได้รับใบอนุญาตเป็นผู้ประกอบวิชาชีพวิศวกรรมควบคุมสาขาวิศวกรรมไฟฟ้า และนำไฟฟ้ากำลังประเภทสามัญวิศวกรเป็นอย่างต่ำเป็นผู้ออกแบบหรือตรวจสอบ และลงนามรับรองในแบบดังกล่าวทั้งนี้ พื้นหน้างานผู้รับจ้างและในขอบเขตให้สิทธิในการประกอบวิชาชีพวิศวกรรมควบคุมด้วย การออกแบบจะต้องสอดคล้องกับข้อกำหนดมาตรฐานทั่วไปงานติดตั้งไฟส่องสว่างบนทางหลวง (มาตรฐาน 2522) และการออกแบบจะต้องกระทำให้ถูกต้องสอดคล้องกับความต้องการของไฟฟ้าที่เกี่ยวข้องด้วย
- การเดินสายไฟใต้ดินข้างถนน จะต้องเดินสายไฟใน RIGID STEEL CONDUIT ขนาดเส้นผ่าศูนย์กลางไม่น้อยกว่า 2 นิ้ว และการวางท่อไฟจะต้องใช้วิธีตัดตามมาตรฐานของกรมทางหลวง ทั้งนี้ยกเว้นถนนที่กำลังก่อสร้าง สามารถเดินสายไฟจากท่อไปทางข้างเมืองหรือขังน้ำ จะต้องร้อยสายไฟเพื่อเหล็ก RIGID STEEL CONDUIT ขนาดเส้นผ่าศูนย์กลางไม่น้อยกว่า 1 นิ้ว
- ในการคำนวณการติดตั้ง กสที่คำนวณจากเป็นค่าหนึ่งของเสาไฟไม่สามารถจะติดตั้งได้ตามแบบ ให้ผู้ควบคุมงานปรับตำแหน่งของเสาไฟใหม่โดยความเห็นชอบของเจ้าของงาน แต่ที่ขังน้ำจะต้องเป็นไปตามข้อกำหนดและมาตรฐานทั่วไปงานติดตั้งไฟส่องสว่าง (มาตรฐาน 2522)
- ตำแหน่งระยะห่างของเสาไฟตามความยาวของถนน ความสูงของเสา ความยาวของแขนของโคม ขนาดของดวงโคม หากผู้ประสงค์จะรับจ้างมีความประสงค์จะเปลี่ยนแบบแก้ไข ก็สามารถจะกระทำได้โดยการยื่นแบบรายละเอียดที่ประสงค์จะเปลี่ยนแปลงแก้ไขให้ทราบก่อน  
อย่างไรก็ตาม ไม่ว่าจะจัดตำแหน่งของเสาไฟส่องสว่าง และดวงโคมเป็นลักษณะใดก็ตาม จะต้องเป็นไปตามข้อกำหนด และมาตรฐานทั่วไปงานติดตั้งไฟส่องสว่างบนทางหลวง (มาตรฐาน 2522)
- ค่าความสว่างเฉลี่ยในแนวราบ (AVERAGE MAINTAINED HORIZONTAL ILLUMINATION) บนผิวจราจร 19.0 ลักซ์ (ใช้ MAINTENANCE FACTOR 70% )
- ในกรณีที่ผู้ประสงค์จะรับจ้างออกแบบเปลี่ยนแปลงแก้ไข ตามข้อ 4. ติดไปจากที่แนะนำไว้ ให้เป็นแบบที่ผู้รับจ้างเสนอมา นั้น ตำแหน่งของเสาไฟส่องสว่างที่เปลี่ยนแปลงไป จะต้องอยู่ระยะห่างของแต่ละขา (LEGS) ได้เท่ากับหรือไม่น้อยกว่าที่แนะนำไว้ ทั้งนี้เพื่อให้การควบคุมของงานติดตั้งไฟส่องสว่างทั้งหมดเป็นไปด้วยดี เพื่อให้ผู้ซื้อสามารถปฏิบัติตามวิธีปฏิบัติในการมองเห็นดีขึ้น จึงให้ระยะห่างระหว่างเสาไฟส่องสว่างต้องติดตั้งด้วยบริเวณตามจุดต่างๆ ที่มีการติดตั้งไฟส่องสว่าง โดยให้ ระยะห่างระหว่างเสาไฟส่องสว่าง 15 % ของระยะห่างปกติ ซึ่งวิธีที่ดีที่สุดให้เพิ่มประมาณ 33 % ของระยะห่างปกติที่ชี้ว่าคงมาให้เพิ่มประมาณ 15 % ของระยะห่างปกติที่ชี้ว่าคงมาให้เพิ่ม

บริเวณที่คำนวณค่าความสว่างเฉลี่ยในแนวราบ จะน้อยกว่าที่จะไปไว้ข้อ 5.

รายการ :

- เสาไฟส่องสว่างให้ใช้เสา 9.00 ม. (MOUNTING HEIGHT) TAPERED STEEL POLE
- โคมไฟส่องสว่างให้ใช้ชนิด HIGH PRESSURE SODIUM LAMP 250 WATTS, CUT-OFF ขนาดของสายไฟต้องมีขนาดไม่น้อยกว่า 3 x 10 มม.<sup>2</sup> NYY. และให้ใช้ช่องไฟทั้งหมด
- แบบการตั้งสายไฟ (BURLAL CABLE) ให้เป็นไปตามมาตรฐานกรมทางหลวง
- สำหรับเสาไฟส่องสว่างที่ติดตั้งริมไหล่ทาง ให้หมดสิ้นโคมเสาไฟส่องสว่างเพื่อรองรับฐานเสาโคมให้ติดตั้งที่มุมเท่ากับ SIDE SLOPE 2:1 หรือเท่ากับ SIDE SLOPE 1:1.50 x 1.50 ม. ความลาดของดินที่มุม (ตามมาตรฐานกรมทางหลวง)
- ให้ทำลิ้นและติดตั้งแผ่นสะท้อนแสงสีส้ม (RETRO - REFLECTIVE SHEET) ที่โคนไฟส่องสว่างแบบ TWO-WAY TRAFFIC DIRECTION สำหรับเสาไฟส่องสว่างและแบบ ONE-WAY TRAFFIC DIRECTION สำหรับเสาไฟส่องสว่าง (ตามมาตรฐานกรมทางหลวง)
- เป็นมาตรฐานให้ไฟให้ใช้แบบมาตรฐานกรมทางหลวง (ฉบับล่าสุด)

LEGENDS

- EXISTING ROADWAY LIGHTING ให้ทำเป็นการชั่วคราว เสาไฟ, สายไฟและดวงโคม แล้วขยายไปเองเก็บที่แนวทางหลวง หรือสภาพที่ตามคู่มือพิธีจ ของผู้ควบคุมงาน
- 9.00 M. TAPERED STEEL POLE SINGLE BRACKET WITH ONE HIGH PRESSURE SODIUM LAMP 250 WATTS, CUT-OFF
- 9.00 M. TAPERED STEEL POLE DOUBLE BRACKETS WITH TWO HIGH PRESSURE SODIUM LAMP 250 WATTS, CUT-OFF



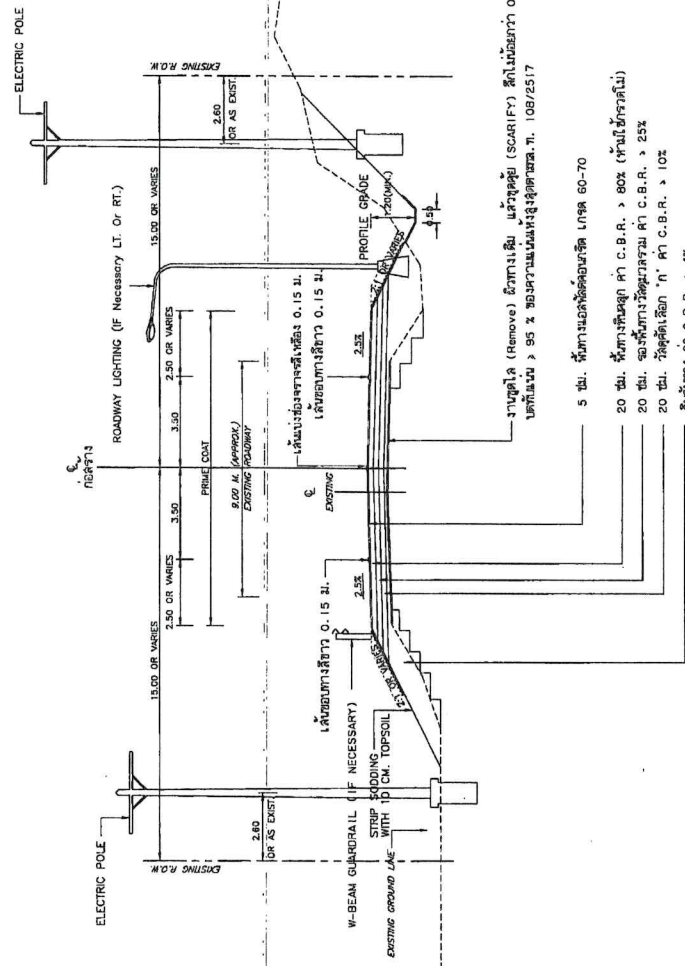

GENERAL TYPICAL CROSS - SECTION II  
 SCALE 1:100

- FOR STA 34+100 - 34+225  
 35+350 - 35+425  
 36+075 - 36+175  
 36+425 - 36+550

- หมายเหตุ 1 :  
 1. มิติเป็นเมตร เว้นที่จะระบุเป็นอย่างอื่น  
 2. รูปแบบทางเชื่อมแบบ PAVED CONNECTION ROAD ตามแบบมาตรฐานเลขที่ MD-201 ทางซ้ายมือที่ถนนให้ใช้ผิวทางเชื่อมด้วยคอนกรีตหนาเฉลี่ย 5 ซม.  
 3. TYPICAL CROSS-SECTION ที่แสดงไว้เป็นรูปตัด ในกรณีที่การก่อสร้างเชื่อมให้ใช้ TYPICAL CROSS-SECTION FOR DEEP CUT AND HIGH FILL ตามแบบมาตรฐานเลขที่ TS-401  
 4. ก่อสร้างทางเชื่อมด้วยโครงสร้างคานและเสาเข็มสำหรับทางเชื่อมที่แสดงไว้ในแบบ หากยังไม่ได้ศึกษาแล้วว่ามีความเหมาะสมหรือไม่ ในแนวทางการเชื่อมทางเชื่อม ต้องแจ้งให้วิศวกรควบคุมและออกแบบผู้รับผิดชอบโครงการทราบ เพื่อให้ทราบถึงรายละเอียดการก่อสร้างที่ถูกต้องและได้มาตรฐาน

กรมทางหลวง	
เขียนโดย BOSUN	หน้า 1
แก้ไขโดย	หน้า 1
ตรวจ	หน้า 1





ดิ. ภูหอ อ. ภูหลวง จ. เลย  
 ลักษณะภูมิประเทศเป็นภูเขา, ที่ราบ, ลาน, ไร่  
 พื้นที่เป็นดินปนทราย

กรมทางหลวง  
 แผนงานพัฒนา  
 แผนปฏิบัติการ  
 พ.ศ. ๒๕๖๒  
 แผนงานพัฒนา  
 พ.ศ. ๒๕๖๒  
 แผนปฏิบัติการ  
 พ.ศ. ๒๕๖๒

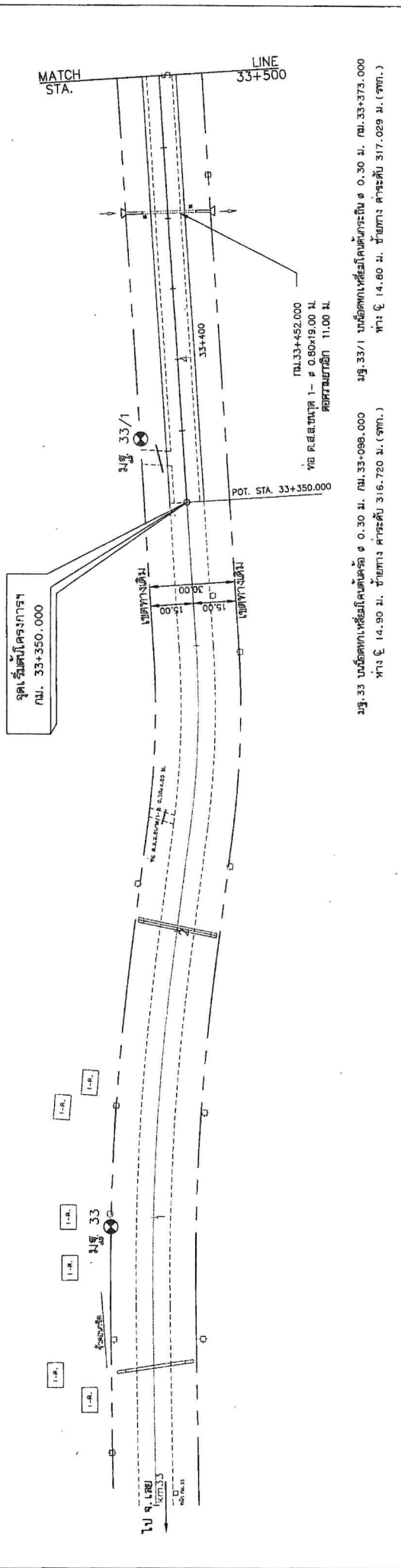

ขุด ค.ส.ล.ขนาด 1-ø 0.80x19.00 M. ระยะยาว 11.00 M.  
 จุดเริ่มต้นโครงการ กม. 33+452.000  
 จุดเริ่มต้นโครงการ กม. 33+400.000  
 จุดเริ่มต้นโครงการ กม. 33+350.000

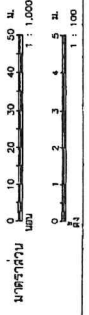
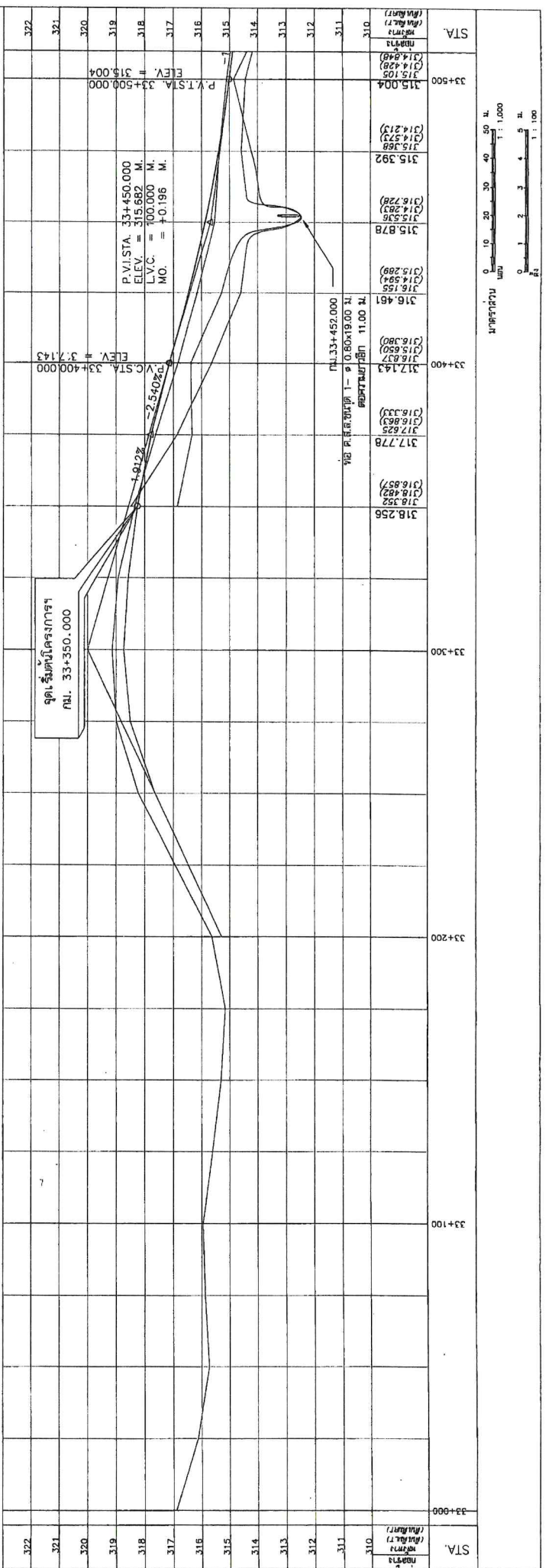

ดร.สุเทพ อ.สุพรรณกิจ จ.เลย  
 ลักษณะภูมิประเทศเป็นภูเขา, ที่ราบ, ลาน, ไร่  
 พื้นที่เป็นดินปนทราย

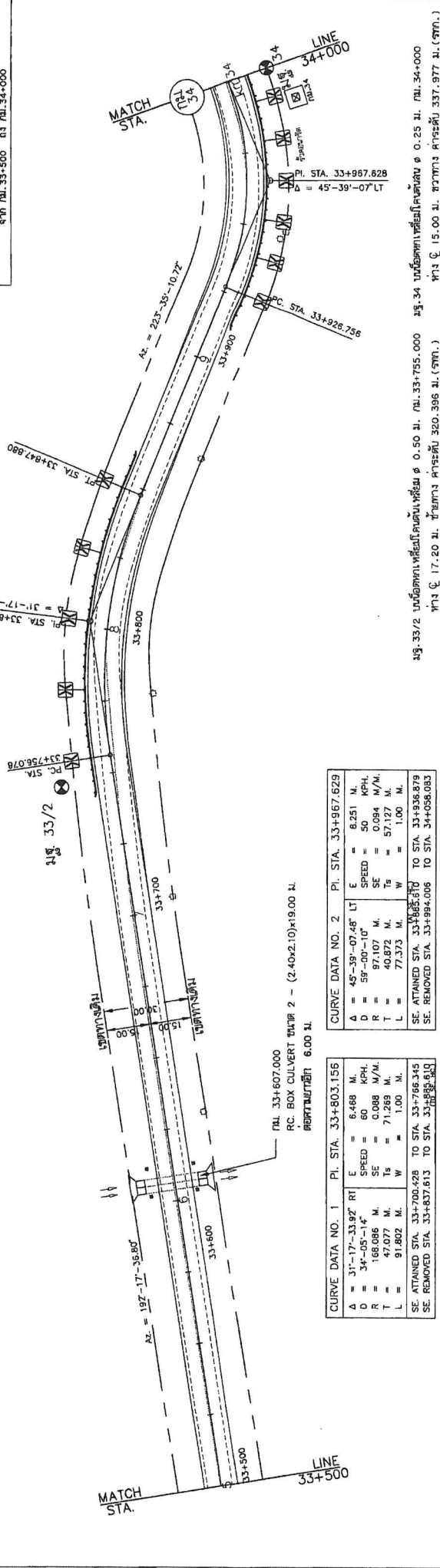

CURVE DATA NO. 1 PI. STA. 33+803.155

A	= 31°-17'-33.92" RT	E	= 6.488 M.
D	= 34°-05'-14"	SPD	= 60 KPH.
R	= 168.086 M.	SE	= 0.088 M/M.
T	= 47.077 M.	Ls	= 71.289 M.
L	= 91.802 M.	W	= 1.00 M.

SE. ATTAINED STA. 33+700.428 TO STA. 33+766.345  
 SE. REMOVED STA. 33+837.613 TO STA. 33+882.610

CURVE DATA NO. 2 PI. STA. 33+987.629

A	= 45°-39'-07.48" LT	E	= 8.251 M.
D	= 59°-00'-10"	SPD	= 50 KPH.
R	= 97.107 M.	SE	= 0.094 M/M.
T	= 40.872 M.	Ls	= 57.127 M.
L	= 77.373 M.	W	= 1.00 M.

SE. ATTAINED STA. 33+885.510 TO STA. 33+936.879  
 SE. REMOVED STA. 33+994.006 TO STA. 34+058.033

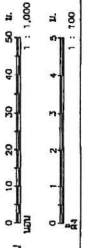
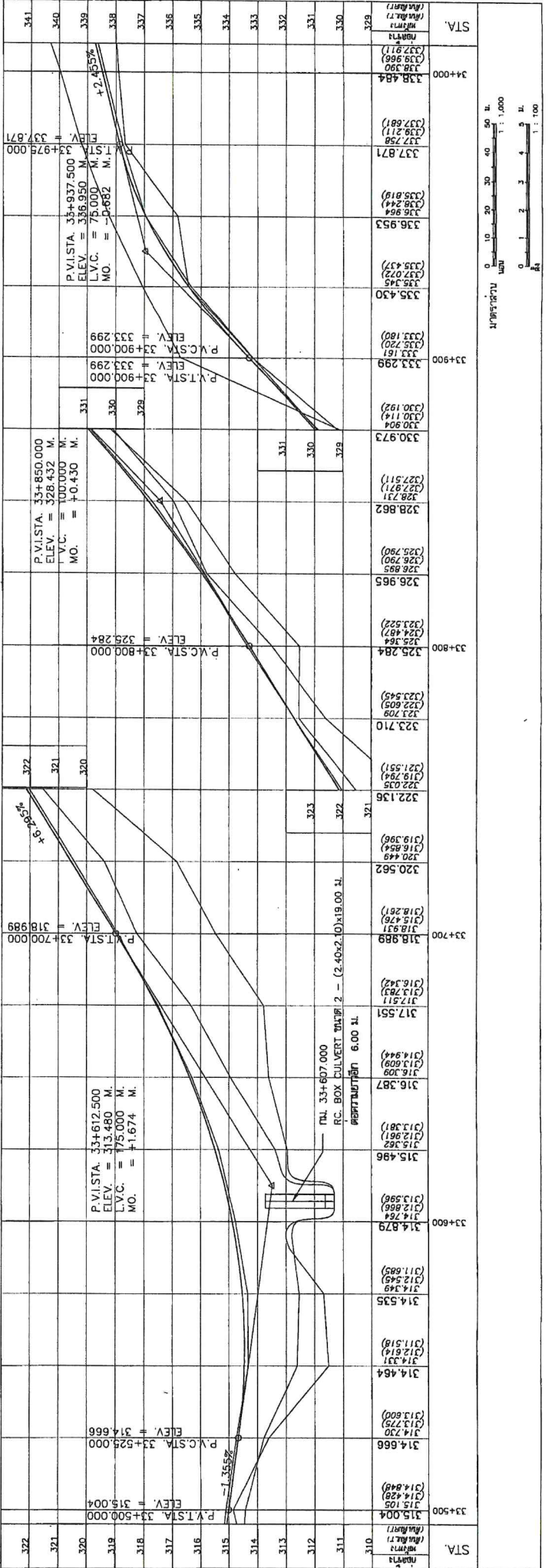

ด. ภูทอก อ. ภูทอก จ. เลย  
 ลักษณะภูมิประเทศเป็นภูเขา, ที่ราบ, ลาน, ไร่  
 พื้นที่เป็นดินปนทราย

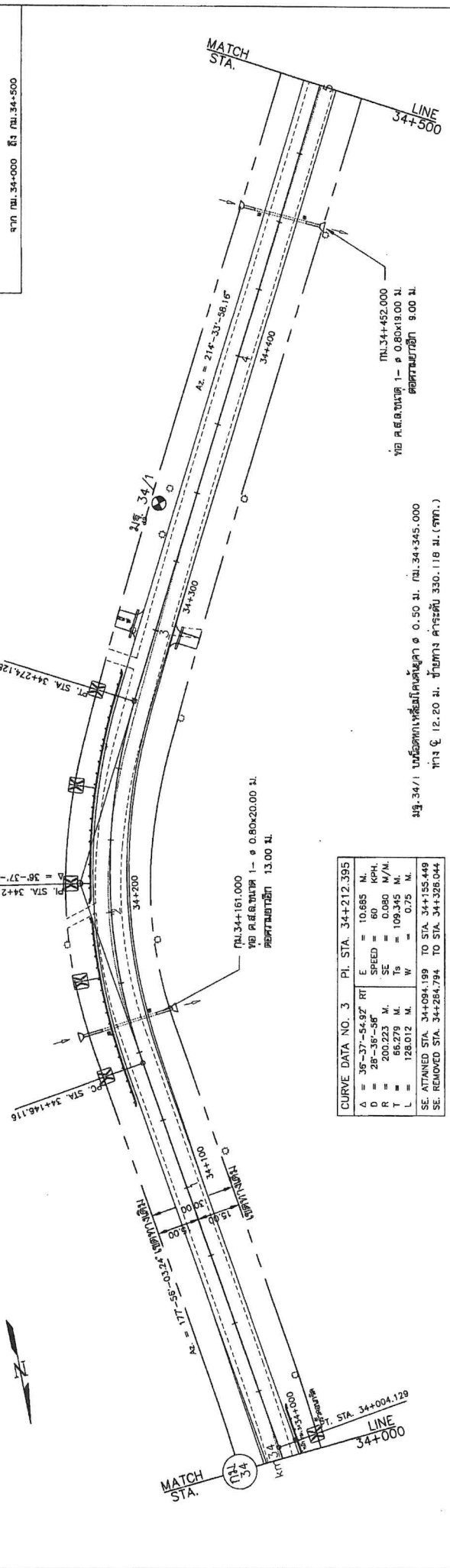

CURVE DATA NO. 3 PI. STA. 34+212.395

Δ = 35°-37'-54.92" RT	E = 10.685 M
D = 28°-36'-56"	SPEED = 60 KPH
R = 200.223 M	SE = 0.080 M/M
T = 66.279 M	W = 109.345 M
L = 128.012 M	W = 0.75 M

SE. ATTAINED STA. 34+094.199 TO STA. 34+155.449  
 SE. REMOVED STA. 34+254.794 TO STA. 34+326.044

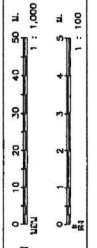
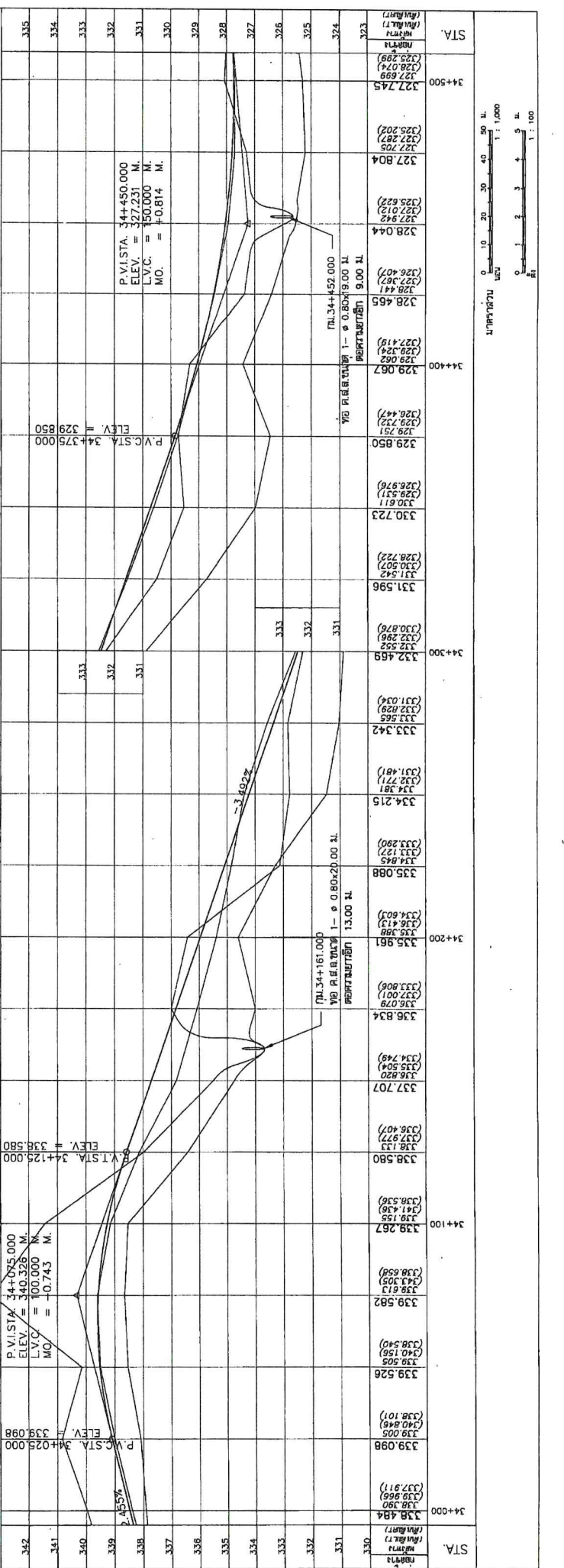



กรมทางหลวง  
PLAN & PROFILE

โครงการหลวง จ. 6. 6. 6. 6.  
ลักษณะภูมิประเทศเป็นภูเขา, ที่ราบ, ลาน, ไร่  
พื้นที่เป็นดินปนทราย

ทางหลวงหมายเลข 2016 หมายเลขโครงการ  
พท. กม. 35+000 ถึง กม. 35+500

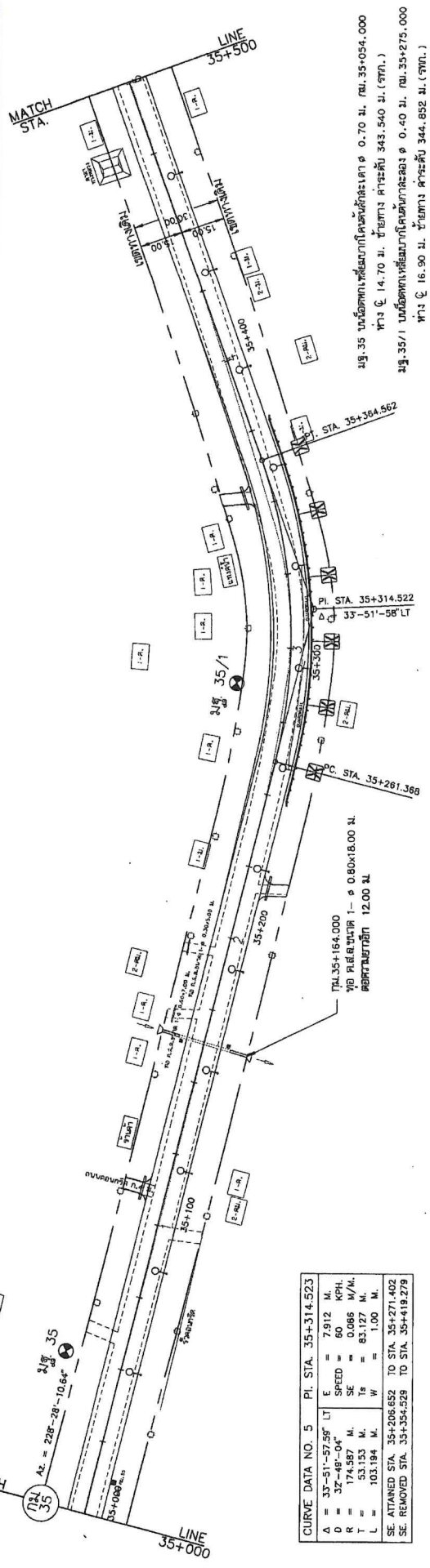

CURVE DATA NO. 5		P.I. STA. 35+314.523	
A	= 37'-51"-57.59" LT	E	= 7.912 M.
O	= 37'-48"-04" M.	SPEED	= 60 M/H.
R	= 174.587 M.	SE	= 0.086 M/M.
T	= 53.153 M.	Ts	= 83.127 M.
L	= 103.194 M.	W	= 1.00 M.
SEE ATTACHED STA. 35+206.652 TO STA. 35+271.402			
SEE REMOVED STA. 35+35+325 TO STA. 35+412.279			

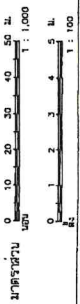
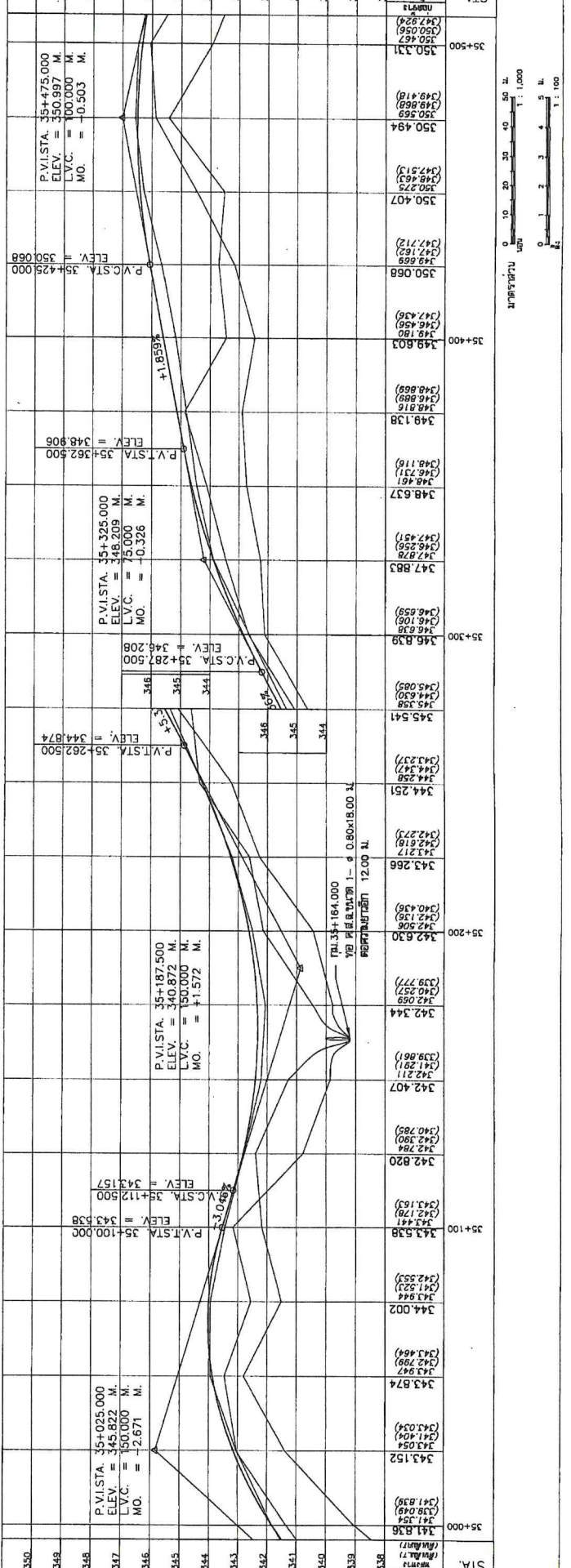



โครงการหลวง จ. 6.62  
 ลักษณะของโครงการเป็นทาง, ท่อระบายน้ำ,  
 ทุ่งน้ำเป็นต้นทาง

CURVE DATA NO. 10 PI. STA. 36+288.695

Δ	= 64°-55'-07.33" LT	E	= 11.230 M.
D	= 94°-27'-58"	SPEED	= 40 KPH.
R	= 60.652 M.	SE	= 0.092 M/M.
T	= 38.579 M.	Ts	= 50.321 M.
L	= 68.721 M.	W	= 1.50 M.

SE. ATTAINED STA. 36+359.838 TO STA. 36+322.688  
 SE. REMOVED STA. 36+389.838 TO STA. 36+322.688

CURVE DATA NO. 9 PI. STA. 36+171.086

Δ	= 24°-34'-13.06" LT	E	= 4.178 M.
D	= 32°-08'-13"	SPEED	= 60 KPH.
R	= 178.287 M.	SE	= 0.086 M/M.
T	= 38.824 M.	Ts	= 56.389 M.
L	= 76.455 M.	W	= 1.00 M.

SE. ATTAINED STA. 36+171.086 TO STA. 36+142.293  
 SE. REMOVED STA. 36+198.681 TO STA. 36+227.877

CURVE DATA NO. 8 PI. STA. 36+070.141

Δ	= 64°-23'-52.63" RT	E	= 10.870 M.
D	= 97°-35'-58"	SPEED	= 40 KPH.
R	= 58.705 M.	SE	= 0.092 M/M.
T	= 36.957 M.	Ts	= 47.582 M.
L	= 65.982 M.	W	= 1.50 M.

SE. ATTAINED STA. 36+070.141 TO STA. 36+042.372  
 SE. REMOVED STA. 36+088.954 TO STA. 36+112.005

CURVE DATA NO. 11 PI. STA. 36+361.043

Δ	= 37°-13'-31.13" RT	E	= 5.767 M.
D	= 54°-50'-01"	SPEED	= 50.892 KPH.
R	= 103.600 M.	SE	= 0.092 M/M.
T	= 35.180 M.	Ts	= 48.072 M.
L	= 67.888 M.	W	= 1.00 M.

SE. ATTAINED STA. 36+322.689 TO STA. 36+335.760  
 SE. REMOVED STA. 36+385.832 TO STA. 36+446.532

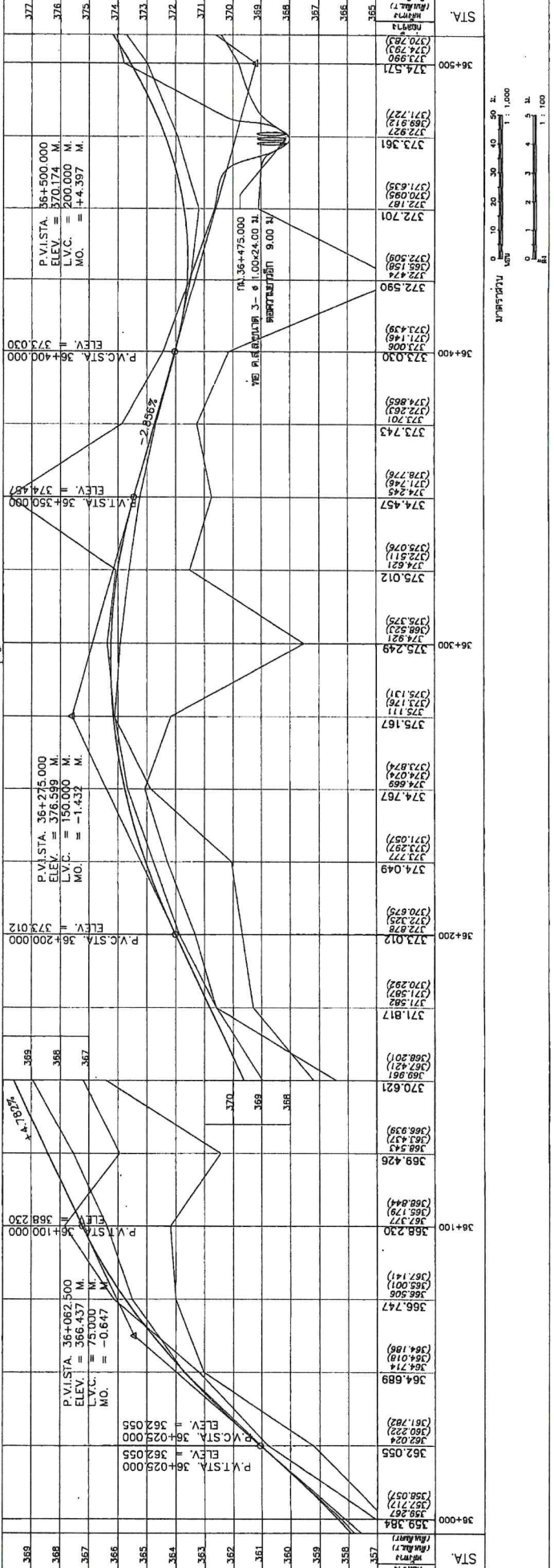
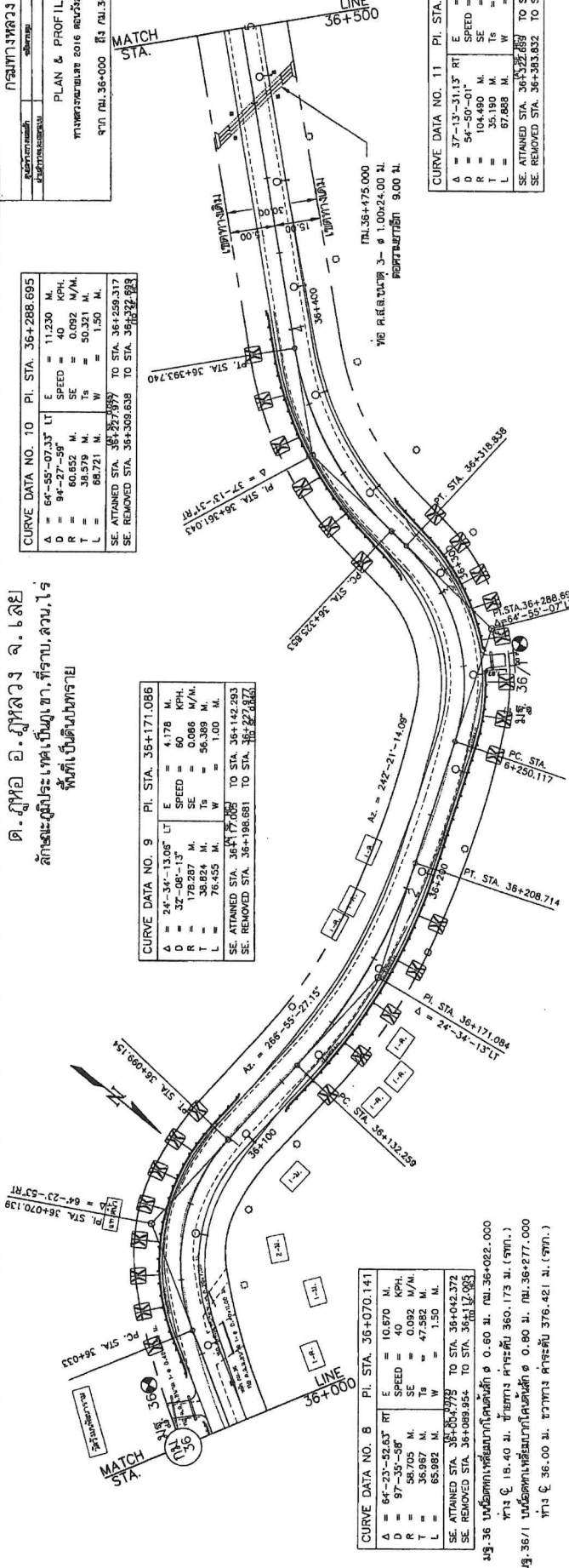

ด.สุทธิพล อ.สุทธิพล จ.ไลเปย  
 ลักษณะภูมิประเทศเป็นภูเขา, ที่ราบ, ลาน, ไร่  
 พื้นที่เป็นดินปนทราย

โครงการหลวง  
 PLAN & PROFILE  
 ทางหลวงชนบท ๓๐16 หนองหญ้าหลวง  
 ก.ย. ร.๓.๓6+๕๐๐ ถึง ร.๓.๓7+๐๐๐

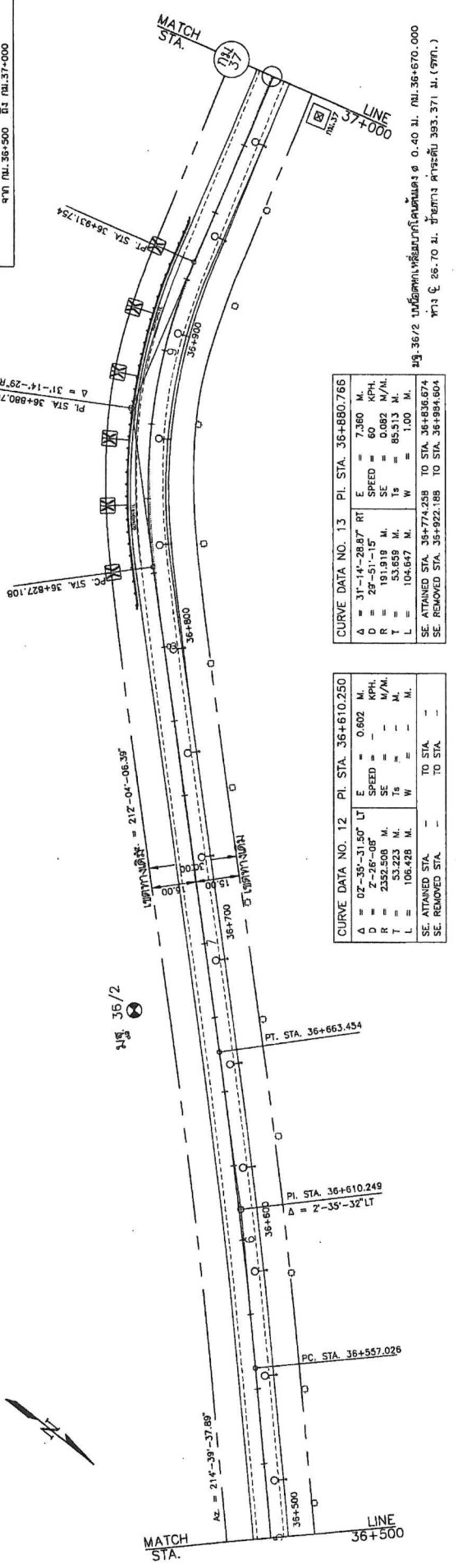

CURVE DATA NO. 13 P.I. STA. 36+880.766

$\Delta$	$= 31^{\circ}14'28.87''$ RT	$E$	$= 7.180$ M.
$D$	$= 25^{\circ}51'15''$	$SE$	$= 60$ KPH.
$R$	$= 191.918$ M.	$SE$	$= 0.082$ M/M.
$T$	$= 53.659$ M.	$Ts$	$= 85.513$ M.
$L$	$= 104.647$ M.	$W$	$= 1.00$ M.

SE. ATTAINED STA. 36+774.258 TO STA. 36+880.766  
 SE. REMOVED STA. 36+922.188 TO STA. 36+894.604

CURVE DATA NO. 12 P.I. STA. 36+610.250

$\Delta$	$= 07^{\circ}35'31.50''$ LT	$E$	$= 0.602$ M.
$D$	$= 7^{\circ}35'31.50''$	$SE$	$= -$ KPH.
$R$	$= 2352.508$ M.	$SE$	$= -$ M/M.
$T$	$= 53.223$ M.	$Ts$	$= -$ M.
$L$	$= 106.428$ M.	$W$	$= -$ M.

SE. ATTAINED STA. --- TO STA. ---  
 SE. REMOVED STA. --- TO STA. ---

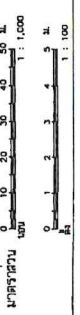
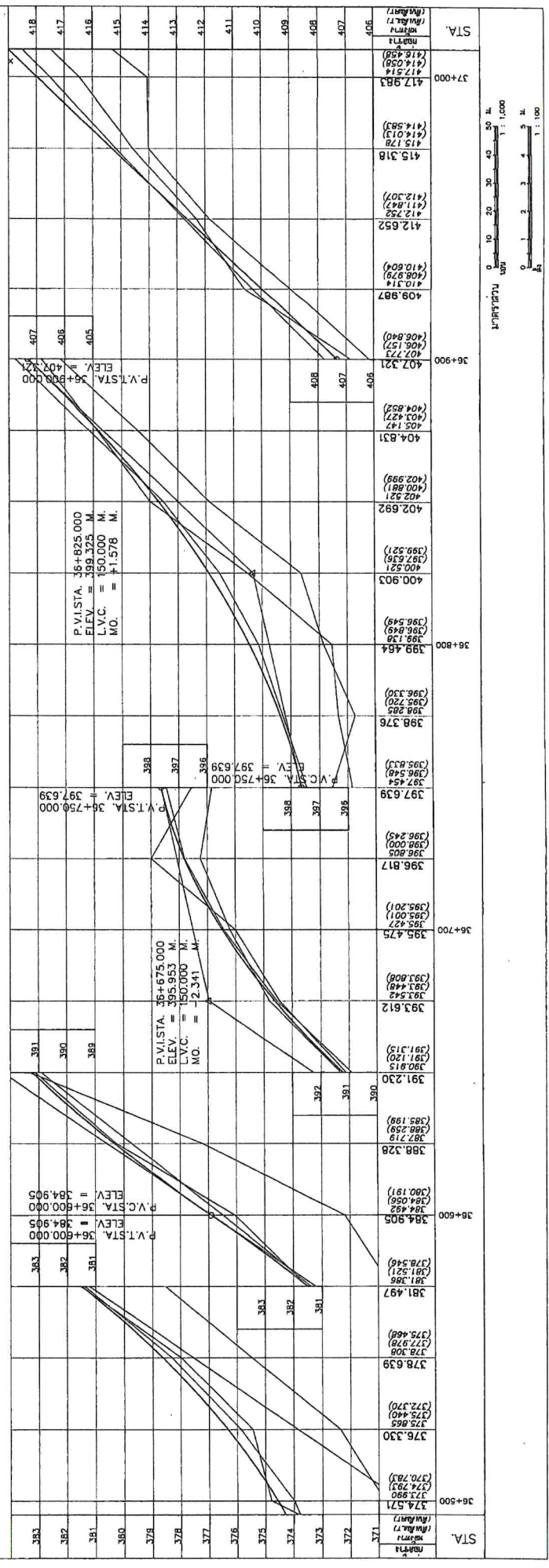



ขง. 37/2 บนผิวถนนเพื่อความปลอดภัยและความสะดวกในการจราจร  
 หน้า ก. 29.25 ม. ขทาง ค. ระยะ 416.930 ม. (รวม.)

ด. อุทก อ. อุทก อ. จ. ๒๒๒  
 ลักษณะภูมิประเทศเป็นภูเขา, ที่ราบ, ลาน, ไร่  
 พื้นที่เป็นดินทราย

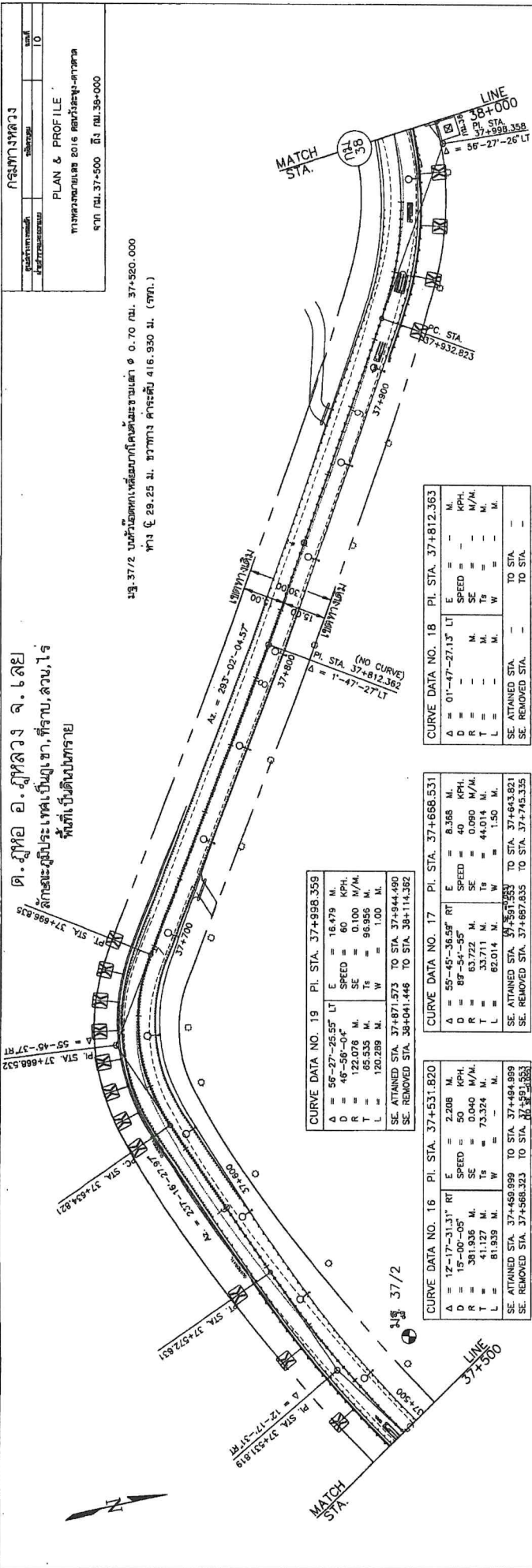

**CURVE DATA NO. 19** PI. STA. 37+998.359

E	=	16.479	M.
D	=	60	KPH.
R	=	0.100	M/M.
T	=	96.956	M.
L	=	1.00	M.
SE. ATTAINED STA.	37+944.490		
SE. REMOVED STA.	38+041.446		

**CURVE DATA NO. 17** PI. STA. 37+686.531

E	=	8.368	M.
D	=	40	KPH.
R	=	0.090	M/M.
T	=	44.014	M.
L	=	1.50	M.
SE. ATTAINED STA.	37+643.821		
SE. REMOVED STA.	37+749.335		

**CURVE DATA NO. 16** PI. STA. 37+531.820

E	=	2.208	M.
D	=	50	KPH.
R	=	0.040	M/M.
T	=	73.324	M.
L	=	81.939	M.
SE. ATTAINED STA.	37+494.989		
SE. REMOVED STA.	37+568.323		

**CURVE DATA NO. 18** PI. STA. 37+812.363

E	=	M.	
D	=	KPH.	
R	=	M/M.	
T	=	M.	
L	=	M.	
SE. ATTAINED STA.	TO STA.		
SE. REMOVED STA.	TO STA.		

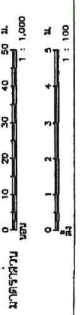
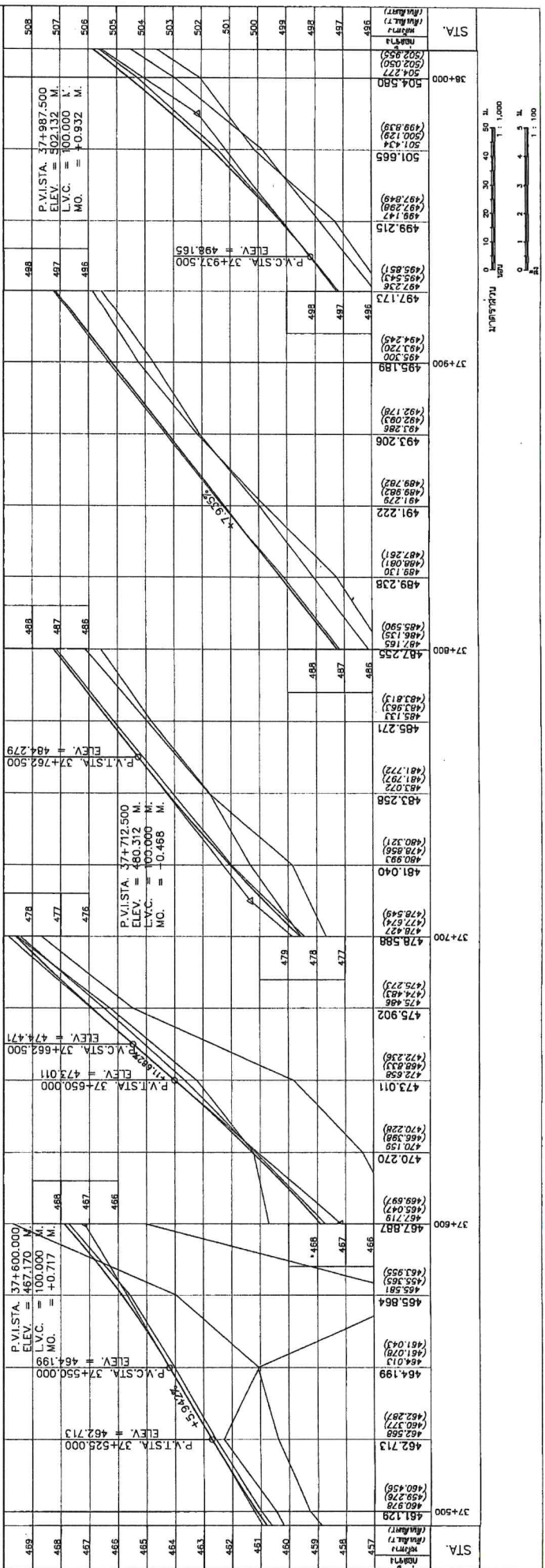

กรมทางหลวง  
 แผนภูมิ  
 PLAN & PROFILE  
 ทางหลวงหมายเลข 2016 สมุทรสาคร-สุพรรณบุรี  
 ฤดูท. กม. 38+000 ถึง กม. 38+500

ด. อุทก อ. อุทลวง จ. อยุธยา  
 ลักษณะภูมิประเทศเป็นภูเขา, ที่ราบ, ลาน, ไร่  
 พื้นที่เป็นดินปนทราย

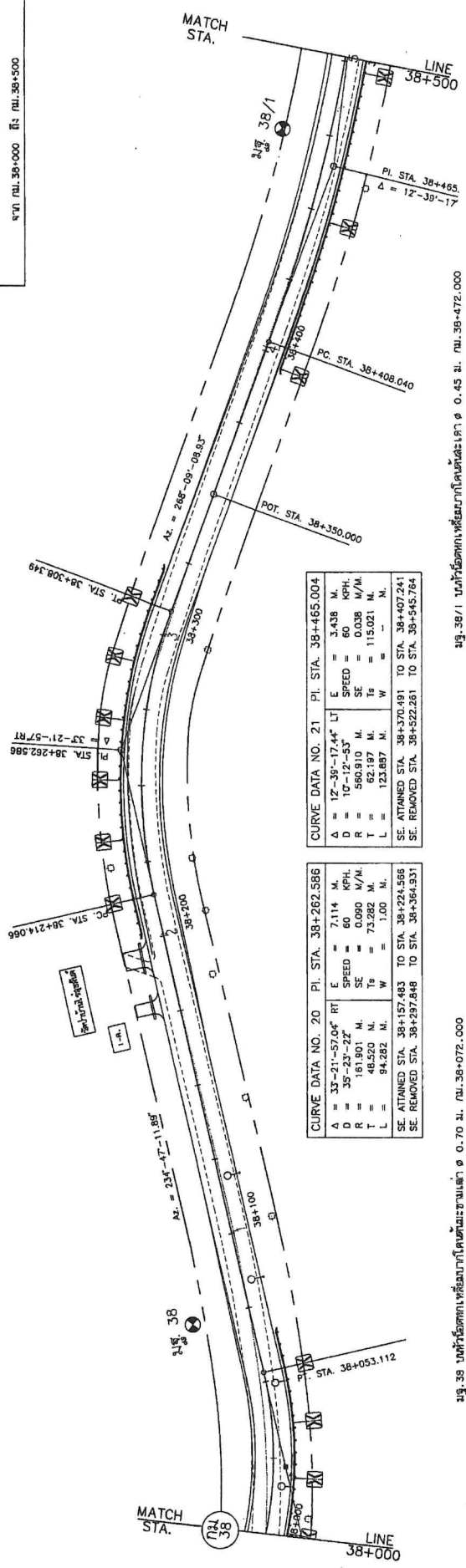

CURVE DATA NO. 21 PI. STA. 38+465.004

E	= 3.438 M.
SPD	= 60 KPH.
D	= 10'-12'-53"
R	= 560.910 M.
SE	= 0.038 W/M.
T	= 62.197 M.
W	= 115.021 M.
L	= 123.897 M.

SE. ATTAINED STA. 38+370.491 TO STA. 38+407.241  
 SE. REMOVED STA. 38+522.261 TO STA. 38+545.764

CURVE DATA NO. 20 PI. STA. 38+262.586

E	= 7.114 M.
SPD	= 60 KPH.
D	= 35'-23'-22"
R	= 161.901 M.
SE	= 0.090 W/M.
T	= 48.520 M.
W	= 94.282 M.
L	= 94.282 M.

SE. ATTAINED STA. 38+157.483 TO STA. 38+224.566  
 SE. REMOVED STA. 38+287.848 TO STA. 38+364.931

รูป. 38/1 แนวโน้มถนนพร้อมจุดตัดและขนาดเส้นโค้ง 0.45 ม. กม. 38+472.000  
 พิกัด X 15.80 ม. Y แนวทาง คาร์ทีเซียน 543.664 ม. (จาก 1.)

รูป. 38 แนวโน้มถนนพร้อมจุดตัดและขนาดเส้นโค้ง 0.70 ม. กม. 38+072.000  
 พิกัด X 19.10 ม. Y แนวทาง คาร์ทีเซียน 514.284 ม. (จาก 1.)

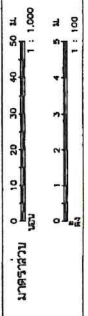
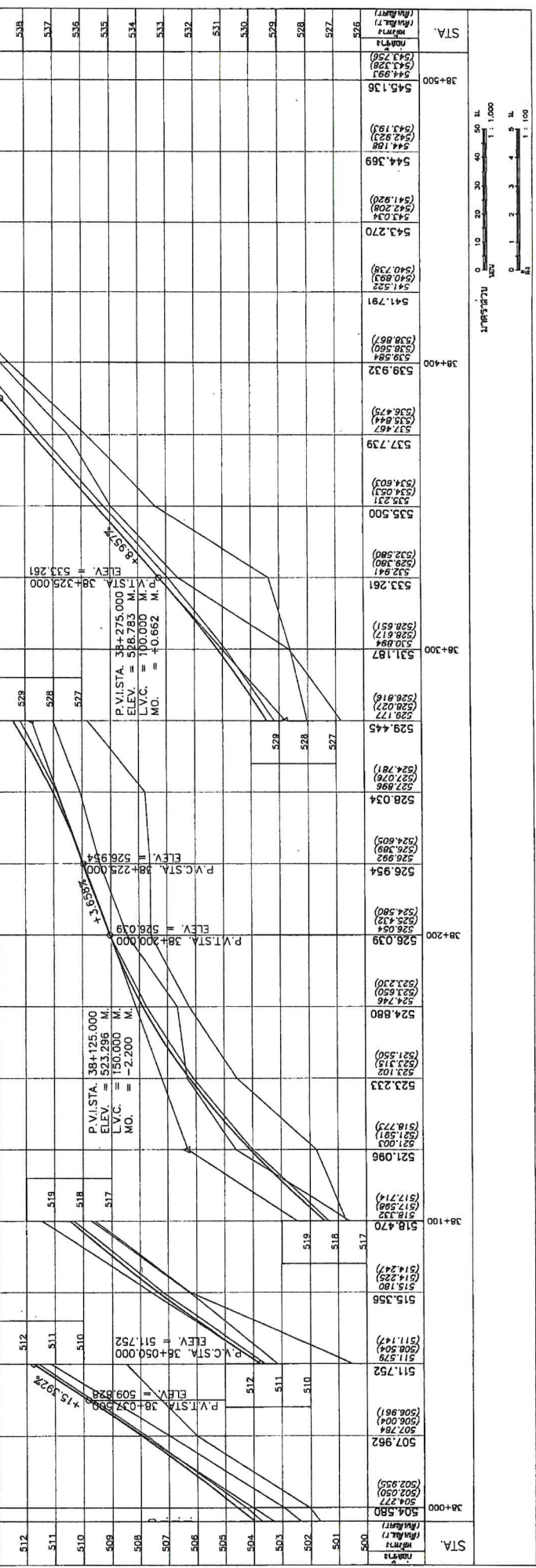

ด. ๕๓๑ อ. ๕๓๑๖๖ จ. ๖๓๕  
 ลักษณะภูมิประเทศเป็นภูเขา, ที่ราบ, ลาน, ไร่  
 พื้นที่เป็นดินปนทราย

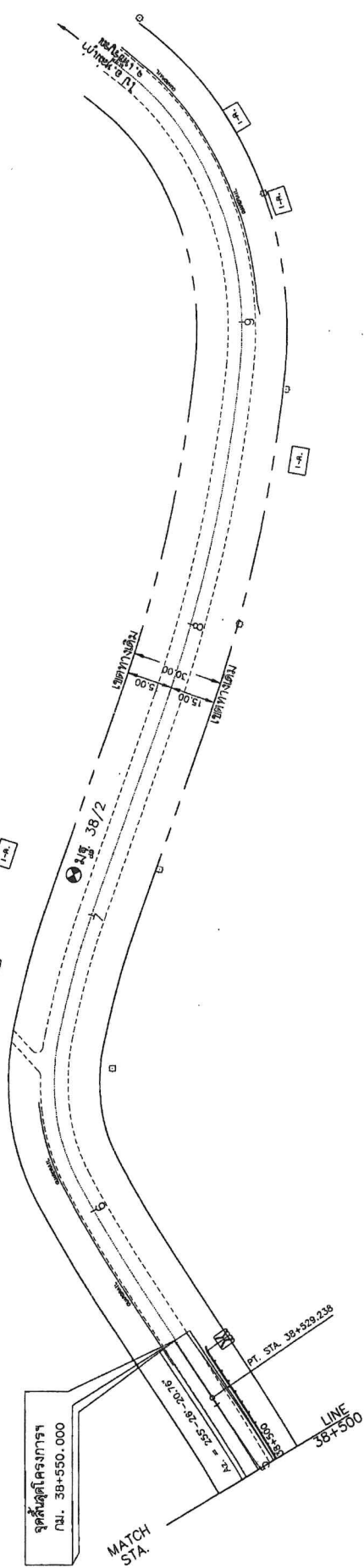

ระยะ 38/2 เมตร ตั้งแต่ทางซ้ายจนทางขวา ๑.50 กม. กม. 38+710.500  
 ถึง กม. 38/๒ เมตร ตั้งแต่ ๕๕๕.๖๖๖ ม. (รวม.)

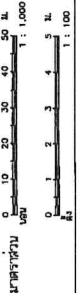
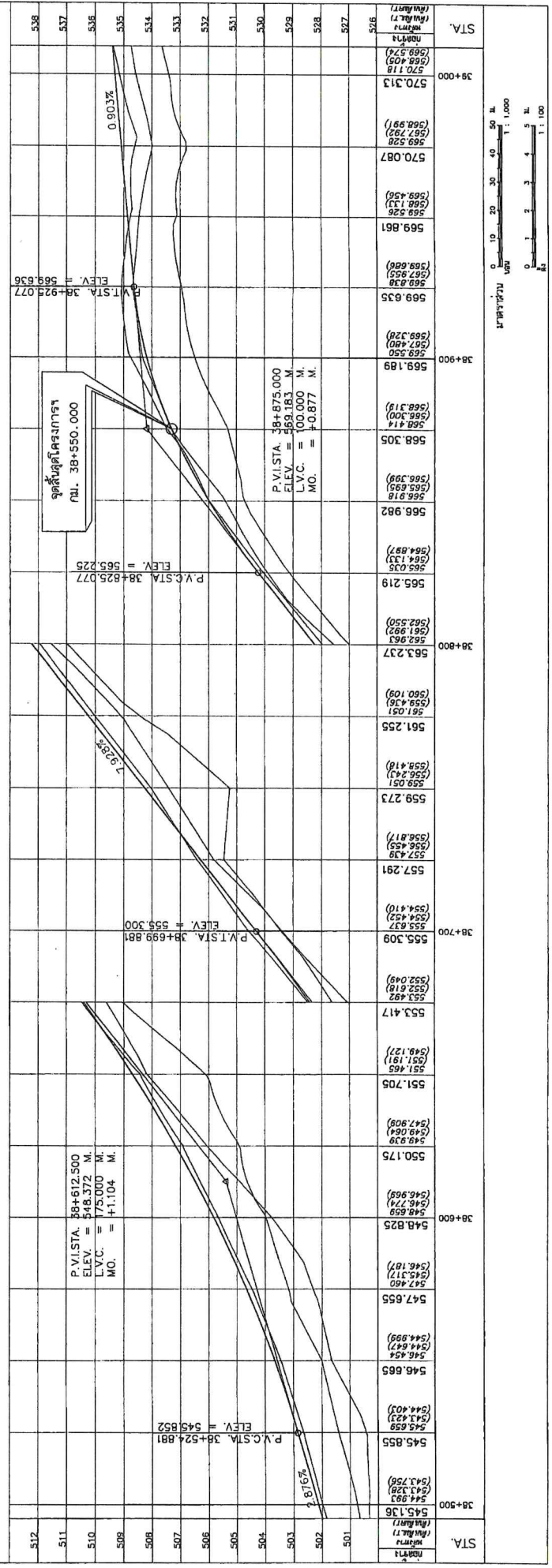

กรมทางหลวง  
มาตรฐานการลาดแอสฟัลต์ Prime Coat

\* \* \* \* \*

Prime Coat คือ การลาดแอสฟัลต์ชนิดเหลวลงบนพื้นทางที่เตรียมไว้ และได้ตกแต่งปรับปรุงถูกต้องตามแบบแล้ว เพื่อให้แอสฟัลต์ซึมลงไปอุดช่องว่างและยึดประสานผิวหน้าของพื้นทาง ทำหน้าที่ป้องกันไม่ให้ความชื้นผ่าน และเป็นตัวยึดเหนี่ยวให้พื้นทางเชื่อมติดกับผิวทางที่จะสร้างไว้ข้างบน

1. วัสดุ

แอสฟัลต์ชนิดเหลวที่ใช้ต้องเป็นคัตแบกแอสฟัลต์หรือแอสฟัลต์อิมัลชัน สำหรับคัตแบกแอสฟัลต์ให้ใช้ MC-30 หรือ MC-70 ซึ่งมีคุณภาพถูกต้องตาม มอก. 865-2544 “มาตรฐานผลิตภัณฑ์อุตสาหกรรม คัตแบกแอสฟัลต์” ส่วนแอสฟัลต์อิมัลชันให้ใช้ CSS-1 หรือ CSS-1h ซึ่งมีคุณภาพถูกต้องตาม มอก. 371-2530 “มาตรฐานผลิตภัณฑ์อุตสาหกรรมแคตอ์อ็อกนิกแอสฟัลต์อิมัลชันสำหรับถนน” หรือแอสฟัลต์อิมัลชัน EAP (Emulsified Asphalt Prime) ซึ่งมีคุณภาพถูกต้องตาม ทล.-ก. 410/2557 “ข้อกำหนดแอสฟัลต์อิมัลชัน EAP (Emulsified Asphalt Prime)” และต้องผ่านการวิเคราะห์ให้ใช้ได้แล้ว โดยให้ใช้แอสฟัลต์สำหรับชนิดของพื้นทางตามตารางที่ 1

ตารางที่ 1 ชนิดของพื้นทางและแอสฟัลต์ที่ใช้ลาด

ชนิดของพื้นทาง	ชนิดของแอสฟัลต์
พื้นทางหินคลุก	MC-30, MC-70, CSS-1, CSS-1h, EAP
พื้นทางหินคลุกผสมซีเมนต์ หรือ พื้นทางดินซีเมนต์	MC-30, MC-70, EAP
พื้นทางที่ได้จากการหมุนเวียนวัสดุชั้นทางเดิมมาใช้ งานใหม่ปรับปรุงคุณภาพด้วยวัสดุผสมเพิ่ม : - ปูนซีเมนต์ หรือปูนขาว หรือ เถ้าลอย - แอสฟัลต์อิมัลชัน - โฟมแอสฟัลต์	MC-30, MC-70, EAP

ช่วงอุณหภูมิที่ใช้ลาดแอสฟัลต์ชนิดต่าง ๆ ดังกล่าวแล้ว ให้เป็นไปตามตารางที่ 2

ตารางที่ 2 ช่วงอุณหภูมิของแอสฟัลต์ที่ใช้ลาด

ชนิดของแอสฟัลต์	ช่วงอุณหภูมิที่ใช้ลาด	
	องศาเซลเซียส	องศาฟาเรนไฮต์
MC-30	30-90	85-190
MC-70	50-110	120-225
CSS-1	20-70	70-160
CSS-1h	20-70	70-160
EAP	20-70	70-160

## 2. เครื่องจักรและเครื่องมือ

เครื่องจักรและเครื่องมือดังต่อไปนี้ จะต้องได้รับการตรวจสอบและอนุมัติให้ใช้ได้จากนายช่างผู้ควบคุมงานก่อน

### 2.1 เครื่องพ่นแอสฟัลต์ (Asphalt Distributor)

ต้องเป็นชนิดขับเคลื่อนได้ด้วยตัวเอง โดยมีถังบรรจุแอสฟัลต์ติดตั้งบนรถบรรทุกหรือรถพ่วง และประกอบด้วยอุปกรณ์ที่จำเป็นในการใช้งาน ดังนี้

- 2.1.1 ไม้วัด (Dipstick) หรือเครื่องวัดปริมาณแอสฟัลต์ในถัง
- 2.1.2 หัวเผาให้ความร้อนแอสฟัลต์ (Burner)
- 2.1.3 เทอร์โมมิเตอร์วัดอุณหภูมิแอสฟัลต์ (Thermometer)
- 2.1.4 ปัมแอสฟัลต์ (Asphalt Pump)
- 2.1.5 เครื่องต้นกำลังหรือเครื่องท้าย (Power Unit)
- 2.1.6 ท่อพ่นแอสฟัลต์ (Spray Bar) พร้อมหัวฉีด (Nozzle)
- 2.1.7 ท่อพ่นแอสฟัลต์แบบมือถือ (Hand Spray)
- 2.1.8 อุปกรณ์วัดปริมาณการพ่นแอสฟัลต์ (Bitumeter)
- 2.1.9 ถังบรรจุแอสฟัลต์บนรถ (Asphalt Tank)

เครื่องพ่นแอสฟัลต์ต้องมีระบบหมุนเวียนแอสฟัลต์ (Circulating System) โดยมีปั๊มแอสฟัลต์ที่สามารถใช้ได้ตั้งแต่กับแอสฟัลต์เหลวจนถึงแอสฟัลต์ซีเมนต์ และต้องทำงานได้ดังนี้

- ชุดแอสฟัลต์ที่เตรียมไว้แล้วเข้าถังบรรจุแอสฟัลต์บนรถได้
- หมุนเวียนแอสฟัลต์ในท่อพ่นแอสฟัลต์ และในถังบรรจุแอสฟัลต์บนรถได้

- พ่นแอสฟัลต์ผ่านทางท่อพ่นแอสฟัลต์ และท่อพ่นแอสฟัลต์แบบมือถือได้
  - จุดแอสฟัลต์จากท่อพ่นแอสฟัลต์หรือท่อพ่นแอสฟัลต์แบบมือถือกลับเข้าสู่ถังบรรจุแอสฟัลต์บนรถได้
  - จุดแอสฟัลต์จากถังบรรจุแอสฟัลต์บนรถไปยังเก็บแอสฟัลต์ภายนอกได้
  - เครื่องต้นกำลังหรือเครื่องท้ายต้องมีมาครบความดันหรืออื่นๆ
- เครื่องปั๊มแอสฟัลต์ ต้องติดเครื่องวัดปริมาณแอสฟัลต์ที่ผ่านปั๊ม โดยวัดเป็นรอบหรือวัดเป็นความดัน หรืออื่นๆ

ท่อพ่นแอสฟัลต์ อาจจะประกอบด้วยท่อหลายท่อนต่อกัน มีหัวฉีดติดตั้งโดยมีระยะห่างระหว่างหัวฉีดเท่ากัน หัวฉีดปรับท่ามุมกับท่อพ่นแอสฟัลต์ได้ และต้องมีอุปกรณ์ปิดเปิดได้ท่อพ่นแอสฟัลต์ต้องเป็นแบบที่แอสฟัลต์หมุนเวียนผ่านได้ เมื่อใช้งานต้องมีความดันสม่ำเสมอตลอดความยาวของท่อ และต้องปรับความสูงค่าได้ การพ่นแอสฟัลต์สามารถปรับให้พ่นแอสฟัลต์ที่ความกว้างต่างๆ กันได้

ท่อพ่นแอสฟัลต์แบบมือถือ ต้องเป็นแบบใช้หัวฉีดเคลื่อนตัวได้อิสระ ใช้พ่นแอสฟัลต์บนพื้นที่ที่รถพ่นแอสฟัลต์เข้าไปไม่ได้

อุปกรณ์วัดปริมาณการพ่นแอสฟัลต์ ประกอบด้วยล้อวัดความเร็ว ต่อสายเชื่อมไปยังมาตรวัดความเร็วในแก๊งรถ มาตรวัดความเร็วนี้ต้องบอกความเร็วมีหน่วยเป็นเมตรต่อนาทีหรือฟุตต่อนาทีพร้อมทั้งมีตัวเลขบอกระยะทางรวมที่รถวิ่ง ในกรณีที่ไม่มีล้อวัดความเร็ว ต้องมีอุปกรณ์พิเศษอื่นใดที่สามารถวัดความเร็วของรถได้อย่างถูกต้อง เช่น Radar Speed Sensor เป็นต้น ซึ่งความเร็วรถอาจสัมพันธ์กับอัตราการพ่นแอสฟัลต์โดยอัตโนมัติ ทั้งนี้ต้องสามารถพ่นแอสฟัลต์ได้อย่างถูกต้อง สม่ำเสมอและต้องผ่านการตรวจสอบโดยนายช่างผู้ควบคุมงาน

ถังบรรจุแอสฟัลต์บนรถ เป็นชนิดมีฉนวนหุ้มป้องกันความร้อน ภายในถังประกอบด้วยท่อนำความร้อนจากหัวเผา (หนึ่งหัวเผาหรือมากกว่า) มีแผ่นโลหะช่วยกระจายความร้อน มีท่อระบายแอสฟัลต์ ที่ถังต้องมีเครื่องวัดปริมาณแอสฟัลต์เป็นแบบไม้วัด (Dipstick) เข็มวัดบอกปริมาณ หรือทั้งสองชนิด มีเทอร์โมมิเตอร์วัดอุณหภูมิเป็นแบบหน้าปิด (Dial) หรือแบบแท่งแก้วหุ้มด้วยโลหะ (Armoured Thermometer) หรือทั้งสองชนิด ที่อ่านได้ละเอียดถึง 1 องศาเซลเซียส

## 2.2 เครื่องกวาดฝุ่น (Rotary Broom)

เครื่องกวาดฝุ่นอาจเป็นแบบลาก แบบขับเคลื่อนได้ด้วยตัวเอง หรือแบบติดตั้งที่รถไถ (Farm Tractor) แต่ต้องเป็นแบบไม้กวาดหมุนโดยเครื่องกล ไม้กวาดอาจทำด้วยไฟเบอร์ ลวดเหล็ก ไนลอน หรือหวายก็ได้ ตัวเครื่องกวาดฝุ่นจะต้องสามารถปรับความเร็วของการหมุนและน้ำหนักที่กดลงบนผิวถนนได้

## 2.3 เครื่องเป่าลม (Blower)

เครื่องเป่าลมต้องมีใบพัดขนาดใหญ่ให้กำลังลมแรงและมีประสิทธิภาพพอเพียงที่จะทำให้พื้นที่ที่จะก่อสร้างสะอาด

### 3. การเตรียมการก่อนการลาดแอสฟัลต์ Prime Coat

#### 3.1 การตรวจสอบอุปกรณ์และตรวจปรับเครื่องพ่นแอสฟัลต์

ก่อนนำเครื่องพ่นแอสฟัลต์ไปใช้งาน จะต้องตรวจสอบและตรวจปรับอุปกรณ์ต่างๆ ให้อยู่ในสภาพใช้งานได้ดี เพื่อให้สามารถลาดแอสฟัลต์ได้ปริมาณที่ถูกต้องและสม่ำเสมอทั้งตามขวางและตามยาวถนน โดยเมื่อทดลองตามวิธีการทดลองที่ ทล.-ท. 401/2515 “วิธีการทดลองหาปริมาณแอสฟัลต์ที่ลาดตามขวางถนนจากเครื่อง Distributor” และวิธีการทดลองที่ ทล.-ท. 402/2515 “วิธีการทดลองหาปริมาณแอสฟัลต์ที่ลาดตามยาวถนนจากเครื่อง Distributor” แล้ว ปริมาณแอสฟัลต์ที่ลาดจะคลาดเคลื่อนได้ไม่เกินร้อยละ 17 และ 15 ตามลำดับ

#### 3.2 การเตรียมพื้นทาง

3.2.1 พื้นทาง จะต้องตัดให้ได้ระดับและความลาดตามแบบ

3.2.2 วัสดุส่วนที่เหลือจากการตัดออกตามข้อ 3.2.1 จะต้องกำจัดออกจากพื้นทางให้หมด

3.2.3 พื้นทางที่ปรับปรุงคุณภาพด้วยสารผสมเพิ่มตามมาตรฐานกรมทางหลวง ให้ใช้เครื่องกวาดฝุ่น กวาดฝุ่นหรือส่วนละเอียดที่ค้างบนพื้นทางออกจนหมด และกรณีที่เป็นพื้นทางหินคลุก ต้องให้มีหน้าหินโผล่เป็นพื้นที่ไม่น้อยกว่าร้อยละ 80 ของพื้นที่ที่ดำเนินการ อัตราเร็วการหมุนของเครื่องกวาดฝุ่นและน้ำหนักเครื่องกวาดฝุ่นที่ตกลงบนพื้นทาง จะต้องปรับให้ได้พอดีที่จะไม่ทำให้เครื่องกวาดฝุ่น กวาดหินที่จมอยู่ในพื้นทางอยู่แล้วหลุดออกมา หรือกวาดเอาฝุ่นมาตกกองข้างหน้า

3.2.4 ให้กำจัดคราบฝุ่นแข็งที่ยังปรากฏอยู่โดยการใช้เครื่องมือใดๆ ที่นายช่างผู้ควบคุมงาน เห็นชอบชุดออก หรือใช้ใบมีดเกรดตัดออกให้หมด แล้วแต่ความเหมาะสมแล้วใช้เครื่องกวาดฝุ่นกวาดออกให้หมด

3.2.5 ใช้เครื่องเป่าลม เป่าฝุ่นออกให้หมด

3.2.6 พรมน้ำบางๆ ที่ผิวพื้นทางพอชื้นๆ ถ้าเปียกมากเกินไป จะต้องทิ้งไว้ให้แห้งหมาด ถ้ามีน้ำขังเป็นแห่งๆ ให้กำจัดออกให้หมด

3.2.7 เตรียมเครื่องพ่นแอสฟัลต์ เพื่อลาดแอสฟัลต์ Prime Coat ตามปริมาณและอุณหภูมิที่กำหนด

### 4. ปริมาณแอสฟัลต์ที่ใช้ลาด

ปริมาณแอสฟัลต์ที่ใช้ให้เป็นไปตามตารางที่ 3 ปริมาณที่แน่นอนขึ้นอยู่กับความแน่นของพื้นทาง โดยเฉพาะอย่างยิ่งส่วนที่อยู่ชั้นบนสุด และแนะนำให้ใช้สมการที่ (1) เป็นแนวทางในการหาปริมาณแอสฟัลต์ที่

จะใช้

## ตารางที่ 3 อัตราการลาดแอสฟัลต์

ชนิดของพื้นทาง	อัตราการลาด (ลิตร/ตร.ม.)
พื้นทางหินคลุก	0.8 – 1.4
พื้นทางหินคลุกผสมซีเมนต์ หรือพื้นทางดินซีเมนต์	0.6 – 1.0
พื้นทางที่ได้จากการหมุนเวียนวัสดุชั้นทางเดิมมาใช้งานใหม่ปรับปรุงคุณภาพด้วยวัสดุผสมเพิ่ม : - ปูนซีเมนต์ หรือปูนขาว หรือ ฝ้ายลอย	0.6 – 1.0

หมายเหตุ : ในกรณีพื้นทางที่ได้จากการหมุนเวียนวัสดุชั้นทางเดิมมาใช้งานใหม่โดยปรับปรุงคุณภาพด้วยวัสดุผสมเพิ่ม แอสฟัลต์อิมัลชัน หรือโพรแอสฟัลต์ ให้พิจารณาอัตราการลาดจากสภาพจริง และต้องได้รับความเห็นชอบจากกรมทางหลวง

อัตราแอสฟัลต์ที่ใช้ทำ Prime Coat =  $100P (1-D/G)/R$  ลิตรต่อตารางเมตร (1)

เมื่อ P = ความลึกที่จะให้แอสฟัลต์ซึมลงไป หน่วยเป็นมิลลิเมตร

R = ค่าของ Residual Asphalt หน่วยเป็นร้อยละ

D = ความแน่นแห้งเฉลี่ยที่ตรวจสอบได้จากสนามในช่วงที่จะดำเนินการเป็นกรัมต่อมิลลิลิตร

G = ค่าความถ่วงจำเพาะแบบ Bulk (Saturated Surface-Dry Basis) ของวัสดุพื้นทาง ต้องหาได้จากสมการที่ (2)

ค่าของ P จะขึ้นอยู่กับความพรุนของพื้นทาง และชนิดของแอสฟัลต์ที่ใช้ลาด เมื่อทดสอบลาดแอสฟัลต์ครั้งแรก ให้ใช้ค่า P ตามตารางที่ 4 ในการคำนวณ หลังจากเห็นสภาพแอสฟัลต์ที่ลาดออกมาแล้ว จึงพิจารณาเปลี่ยนแปลงค่าของ P หรือเปลี่ยนชนิดของแอสฟัลต์เหลวตามความเหมาะสมต่อไป

ตารางที่ 4 ค่าความลึกการซึมของแอสฟัลต์ (P) ที่คาดการณ์ไว้ในการลาดครั้งแรก

ชนิดของพื้นทาง	ค่า P (มิลลิเมตร)
พื้นทางหินคลุก	4.5
พื้นทางหินคลุกผสมซีเมนต์ หรือพื้นทางดินซีเมนต์	3.5
พื้นทางที่ได้จากการหมุนเวียนวัสดุชั้นทางเดิมมาใช้งาน ใหม่ปรับปรุงคุณภาพด้วยวัสดุผสมเพิ่ม :	
- ปูนซีเมนต์ หรือปูนขาว หรือ เถ้าลอย	3.5
- แอสฟัลต์อิมัลชัน	3.0
- โฟมแอสฟัลต์	3.0

ค่าของ Residual Asphalt (R) ที่ใช้ในการคำนวณ ให้ใช้ค่าตามมาตรฐานผลิตภัณฑ์อุตสาหกรรม (มอก.) หรือข้อกำหนด ทล.-ก.

ค่าของ D ให้ใช้ค่าความแน่นแห้งเฉลี่ย ที่ตรวจสอบได้จากสนามในช่วงที่จะดำเนินการตามวิธีการทดลองที่ ทล.-ท. 603/2517 “วิธีการทดลองหาค่าความแน่นของวัสดุในสนามโดยใช้ทราย”

ค่าของ G ให้แยกหาค่า G ของวัสดุพื้นทางชนิดหยาบ ตามวิธีการทดลองที่ ทล.- ท. 207/2517 “วิธีการทดลองหาความถ่วงจำเพาะของวัสดุชนิดเม็ดหยาบ” และชนิดละเอียดตามวิธีการทดลองที่ ทล.- ท. 209/2518 “วิธีการทดลองหาค่าความถ่วงจำเพาะและการดูดซึมน้ำของวัสดุเม็ดละเอียด” แล้วหาค่าตามสมการที่ (2)

$$G = (P1+P2) / (P1/G1+P2/G2)=100/(P1/G1+P2/G2) \quad (2)$$

เมื่อ

G = ค่าความถ่วงจำเพาะแบบ Bulk (Saturated Surface-Dry Basis) ของวัสดุพื้นทาง

P1 = ปริมาณของวัสดุส่วนที่ค้ำบนตะแกรงขนาด 4.75 มิลลิเมตร เป็นร้อยละ

P2 = ปริมาณของวัสดุส่วนที่ผ่านตะแกรงขนาด 4.75 มิลลิเมตร เป็นร้อยละ

G1 = ความถ่วงจำเพาะแบบ Bulk (Saturated Surface-Dry Basis) ของวัสดุส่วนที่ค้ำบนตะแกรงขนาด 4.75 มิลลิเมตร

G2 = ความถ่วงจำเพาะแบบ Bulk (Saturated Surface-Dry Basis) ของวัสดุส่วนที่ผ่านตะแกรงขนาด 4.75 มิลลิเมตร

## 5. วิธีการก่อสร้าง

เมื่อได้เตรียมพื้นที่ที่จะก่อสร้าง เครื่องจักรและอุปกรณ์ต่างๆ เรียบร้อยตามข้อ 3 แล้วให้ดำเนินการก่อสร้างดังต่อไปนี้

5.1 ใช้เครื่องพ่นแอสฟัลต์ ลาดแอสฟัลต์ตามอนุกรมที่กำหนดไว้ตามตารางที่ 1 ในอัตราที่คำนวณได้ตามข้อ 4

5.2 ถ้ามีทางเบี่ยง หรือสามารถปิดการจราจรได้ ให้ลาดแอสฟัลต์ได้เต็มถนน ถ้าจำเป็นต้องลาดแอสฟัลต์ครั้งละครั้งถนน ให้ลาดแอสฟัลต์ครั้งแรกเลยแนวกึ่งกลางของถนนประมาณ 50 มิลลิเมตร

5.3 หลังจากลาดแอสฟัลต์แล้ว ต้องปิดการจราจรอย่างน้อย 24 ชั่วโมง สำหรับสภาวะอากาศที่ดี หรือ 48 ชั่วโมง สำหรับสภาวะอากาศที่เลว และหลังจากปิดการจราจรจนครบกำหนดแล้ว ถ้ามีแอสฟัลต์ซึมลงไปในพื้นที่ทางไม่หมดให้ใช้ทรายสะอาด เพื่อซับแอสฟัลต์และเป็นการป้องกันแอสฟัลต์ติดล้อรถ ทรายที่ใช้สะอาดต้องเป็นทรายสะอาด ที่มีส่วนผ่านตะแกรงขนาด 0.075 มิลลิเมตร (เบอร์ 200) ไม่ควรเกินร้อยละ 20 ในกรณีที่ยังไม่ได้ลาดแอสฟัลต์อีกข้างหนึ่งของถนน ให้สาดทรายโดยเว้นห่างจากแนวกึ่งกลาง 150 มิลลิเมตร

5.4 ในกรณีที่ไม่สามารถปิดการจราจรได้นาน ให้ใช้ทรายสะอาดตามข้อ 5.3 สาดทับชั้น Prime Coat ห้ามสาดทรายก่อน 24 ชั่วโมง หลังจากการลาดแอสฟัลต์ ในกรณีที่ต้องสาดทรายก่อน 24 ชั่วโมง ให้อยู่ในดุลพินิจของนายช่างผู้ควบคุมงาน

5.5 หลังจากการลาดแอสฟัลต์ Prime Coat แล้วให้ทิ้งไว้ไม่น้อยกว่า 48 ชั่วโมง จึงจะทำการก่อสร้างชั้นผิวทางแอสฟัลต์ได้ และต้องดำเนินการภายใน 1 เดือน หลังจากการลาดแอสฟัลต์

## 6. ข้อควรระวัง

6.1 ในการใช้คัตแบกแอสฟัลต์เนื่องจากคัตแบกแอสฟัลต์นั้นติดไฟได้ง่าย การปฏิบัติงานจะต้องระมัดระวังมิให้สัมผัสเปลวไฟ ทั้งในขณะที่ตมหรือขณะลาดคัตแบกแอสฟัลต์

6.2 การขนส่งแอสฟัลต์อิมัลชัน และ EAP แบบบรรจุถัง Drum โดยเฉพาะการขนขึ้นและขนลงต้องระมัดระวังมิให้ถังบรรจุแอสฟัลต์อิมัลชันได้รับการกระทบกระเทือนรุนแรงเพราะอาจจะทำให้แอสฟัลต์อิมัลชันแตกตัวได้

6.3 การใช้แอสฟัลต์อิมัลชัน และ EAP แบบบรรจุถัง Drum ก่อนถ่ายเทแอสฟัลต์อิมัลชันลงในเครื่องพ่นแอสฟัลต์ ควรคลี่ถังไปมาหรือกวนให้เข้ากันเสียก่อน ทั้งนี้เพื่อให้แอสฟัลต์อิมัลชันมีลักษณะเดียวกันทั่วถัง หากใช้ไม่หมดถึงควรปิดฝาให้แน่น เพื่อป้องกันน้ำในแอสฟัลต์อิมัลชันระเหยออกไป ทำให้แอสฟัลต์อิมัลชันแตกตัว และหมดคุณภาพการเป็นแอสฟัลต์อิมัลชันได้

6.4 หลังการลาดแอสฟัลต์ประจำวัน ควรดูแอสฟัลต์ในเครื่องพ่นแอสฟัลต์ออกให้หมด แล้วล้างเครื่องพ่นแอสฟัลต์โดยเฉพาะที่ท่อพ่นแอสฟัลต์ การล้างควรใช้น้ำมันก๊าดหรือสารทำละลายใดๆ สูดผ่านท่อ

## กรมทางหลวง

## มาตรฐานแอสฟัลต์คอนกรีต (Asphalt Concrete or Hot-Mix Asphalt)

\* \* \* \* \*

แอสฟัลต์คอนกรีต คือวัสดุผสมที่ได้จากการผสมร้อนระหว่างมวลรวม (Aggregate) กับแอสฟัลต์ซีเมนต์ที่โรงงานผสม (Asphalt Concrete Mixing Plant) โดยการควบคุมอัตราส่วนผสมและอุณหภูมิตามที่กำหนด มีวัตถุประสงค์เพื่อใช้ในการก่อสร้าง งานบูรณะ และงานบำรุงทาง โดยการปูหรือเกลี่ยแต่งและบดทับชั้นทางใด ๆ ที่ได้เตรียมไว้และผ่านการตรวจสอบแล้ว ให้ถูกต้องตามแนว ระดับ ความลาด ขนาด ตลอดจนรูปตัดตามที่ได้แสดงไว้ในแบบ

## 1. วัสดุ

วัสดุที่จะนำมาใช้ทำแอสฟัลต์คอนกรีตประกอบด้วย มวลรวม และแอสฟัลต์ซีเมนต์

## 1.1 มวลรวม

มวลรวมประกอบด้วยมวลหยาบ (Coarse Aggregate) และมวลละเอียด (Fine Aggregate) กรณีที่มวลละเอียดมีส่วนละเอียดไม่พอ หรือต้องการปรับปรุงคุณภาพและความแข็งแรงของแอสฟัลต์คอนกรีต อาจเพิ่มวัสดุผสมแทรก (Mineral Filler) ด้วยก็ได้

ขนาดกละ (Gradation) ของมวลรวมให้เป็นไปตามตารางที่ 1

1.1.1 มวลหยาบ หมายถึง ส่วนที่ค้างตะแกรงขนาด 4.75 มิลลิเมตร (เบอร์ 4) เป็นหินย่อย (Crushed Rock) หรือวัสดุอื่นใดที่กรมทางหลวงอนุมัติให้ใช้ได้ต้องเป็นวัสดุที่แข็งและ คงทน (Hard and Durable) สะอาด ปราศจากวัสดุไม่พึงประสงค์ใดๆ ที่อาจทำให้แอสฟัลต์คอนกรีตมีคุณภาพลดลง

ในกรณีที่ไม้ได้ระบุคุณสมบัติของมวลหยาบไว้เป็นอย่างอื่น มวลหยาบต้องมีคุณสมบัติดังต่อไปนี้ -

ตารางที่ 1 ขนาดกละของมวลรวมและปริมาณแอสฟัลต์ซีเมนต์ที่ใช้

ขนาดที่ใช้เรียกมิลลิเมตร (นิ้ว)	9.5 (3/8)	12.5 (1/2)	19.0 (3/4)	25.0 (1)
สำหรับชั้นทาง	Wearing Course	Wearing Course	Binder Course	Base Course
ความหนา มิลลิเมตร	25 - 35	40 - 70	40 - 80	70 - 100

ขนาดตะแกรง	มิลลิเมตร (นิ้ว)	ปริมาณผ่านตะแกรง		ร้อยละโดยมวล	
37.5	(1 1/2)			100	
25.0	(1)		100	90-100	
19.0	(3/4)		100	90-100	---
12.5	(1/2)	100	80-100	---	56-80
9.5	(3/8)	90-100	---	56-80	---
4.75	(เบอร์ 4)	55-85	44-74	35-65	29-59
2.36	(เบอร์ 8)	32-67	28-58	23-49	19-45
1.18	(เบอร์ 16)	---	---	---	---
0.600	(เบอร์ 30)	---	---	---	---
0.300	(เบอร์ 50)	7-23	5-21	5-19	5-17
0.150	(เบอร์ 100)	---	---	---	---
0.075	(เบอร์ 200)	2-10	2-10	2-8	1-7
ปริมาณแอสฟัลต์ร้อยละโดยมวลของมวลรวม		4.0-8.0	3.0-7.0	3.0-6.5	3.0-6.0

หมายเหตุ กรมทางหลวงอาจพิจารณาเปลี่ยนแปลงขนาดตะแกรงของมวลรวมและปริมาณแอสฟัลต์ที่ใช้ แตกต่างจากตารางที่ 1 ก็ได้ ทั้งนี้แอสฟัลต์คอนกรีตที่ได้ต้องมีคุณสมบัติและความแข็งแรงถูกต้องตามตารางที่ 3

(1) เมื่อทดสอบตามวิธีการทดลอง ที่ ทล. - ท.202/2515 “วิธีการทดสอบหาความสึกหรอของ (Coarse Aggregate) โดยใช้เครื่อง Los Angeles Abrasion” ความสึกหรอต้องไม่เกินร้อยละ 40

(2) เมื่อทดสอบตามวิธีการทดลองที่ ทล. - ท.213/2531 “วิธีการทดสอบหาความคงทน (Soundness) ของมวลรวม” โดยใช้โซเดียมซัลเฟต จำนวน 5 รอบ ส่วนที่ไม่คงทน (Loss) ต้องไม่เกินร้อยละ 9

มวลหายจากแหล่งเดิมที่มีหลักฐานแสดงผลทดสอบหาความคงทนว่าใช้ได้อาจจะยกเว้นไม่ต้องทดสอบอีกก็ได้ ทั้งนี้ให้อยู่ในดุลยพินิจของกรมทางหลวง

(3) เมื่อทดสอบตามวิธีการทดลอง AASHTO T 182 - 84 “Coating and Stripping of Bitumen - Aggregate Mixtures” ผิวของมวลหยาบต้องมีแอสฟัลต์เคลือบไม่น้อยกว่าร้อยละ 95

1.1.2 มวลละเอียด หมายถึง ส่วนที่ผ่านตะแกรงขนาด 4.75 มิลลิเมตร (เบอร์ 4) เป็นหินฝุ่น หรือทรายที่สะอาด ปราศจากสิ่งสกปรกหรือวัสดุอันไม่พึงประสงค์ใด ๆ ปะปนอยู่ ซึ่งอาจทำให้แอสฟัลต์คอนกรีตมีคุณภาพด้อยลงในกรณีที่ไม่ได้ระบุคุณสมบัติ ของมวลละเอียดไว้เป็นอย่างอื่น มวลละเอียดต้องมีคุณสมบัติดังต่อไปนี้-

(1) เมื่อทดสอบตามวิธีการทดลองที่ ทล. - ท.203/2515 “วิธีการทดสอบหาค่า Sand Equivalent” ต้องมีค่า Sand Equivalent ไม่น้อยกว่าร้อยละ 50

(2) เมื่อทดสอบตามวิธีการทดลองที่ ทล. - ท.213/2531 “วิธีการทดสอบหาความคงทน (Soundness) ของมวลรวมโดยใช้โซเดียมซัลเฟต จำนวน 5 รอบ ส่วนที่ไม่คงทน (Loss) ต้องไม่เกินร้อยละ 9

มวลละเอียดจากแหล่งเดิมที่มีหลักฐานแสดงผลทดลองหาความคงทนว่าใช้ได้ อาจจะยกเว้นไม่ต้องทดลองอีกก็ได้ ทั้งนี้ให้อยู่ในดุลยพินิจของกรมทางหลวง

1.1.3 วัสดุผสมแทรก ใช้ผสมเพิ่มในกรณีเมื่อผสมมวลหยาบกับมวลละเอียดเป็นมวลรวมแล้ว ส่วนละเอียดในมวลรวมยังมีไม่พอ หรือใช้ผสมเพื่อปรับปรุงคุณภาพของแอสฟัลต์คอนกรีต วัสดุผสมแทรกอาจเป็น Stone Dust, Portland Cement, Sillica Cement, Hydrated Lime หรือวัสดุอื่นใดที่กรมทางหลวงอนุมัติให้ใช้ได้

วัสดุผสมแทรกต้องแห้ง ไม่จับกันเป็นก้อน เมื่อทดลองตามวิธีการทดลองที่ ทล. - ท. 205/2517 "วิธีการทดลองหาขนาดเม็ดวัสดุโดยผ่านตะแกรงแบบล้าง" ต้องมีขนาดลดตามตารางที่ 2

ตารางที่ 2 ขนาดละเอียดของวัสดุผสมแทรก

ขนาดตะแกรง มิลลิเมตร	ปริมาณผ่านตะแกรง ร้อยละโดยมวล
0.600 (เบอร์ 30)	100
0.300 (เบอร์ 50)	75-100
0.075 (เบอร์ 200)	55-100

ในกรณีที่กรมทางหลวงเห็นว่าวัสดุที่มีขนาดละเอียดต่างไปจากตารางที่ 2 แต่เมื่อนำมาใช้เป็นวัสดุผสมแทรกแล้ว จะทำให้แอสฟัลต์คอนกรีตมีคุณภาพดีขึ้น ก็อาจอนุมัติให้ใช้วัสดุนั้นเป็นวัสดุผสมแทรกได้

## 1.2 แอสฟัลต์

ในกรณีที่ไม่ได้ระบุชนิดของแอสฟัลต์ไว้เป็นอย่างอื่น ให้ใช้แอสฟัลต์ซีเมนต์ AC 60 - 70 ตามข้อกำหนดที่ ทล.-ท.401/2531 "Specification for Asphalt Cement"

การใช้แอสฟัลต์อื่น ๆ หรือแอสฟัลต์ที่ปรับปรุงคุณสมบัติด้วยสารใด ๆ นอกเหนือจากนี้ต้องมีคุณภาพเท่าหรือดีกว่า ทั้งนี้ต้องผ่านการทดสอบคุณภาพและพิจารณาความเหมาะสม รวมทั้งต้องได้รับอนุญาตให้ใช้ได้ จากกรมทางหลวงเป็นกรณีไป ปริมาณการใช้แอสฟัลต์โดยประมาณ ให้เป็นไปตามตารางที่ 1

## 2. การใช้งาน

แอสฟัลต์คอนกรีตตามมาตรฐานนี้ ใช้ในงานทาง ดังต่อไปนี้.-

### 2.1 งานบำรุงทาง

- 2.1.1 งานซ่อมผิวทาง (Patching) เพื่อปะซ่อม (Skin Patching) ชุดซ่อม (Deep Patching)
- 2.1.2 งานปรับระดับ (Leveling) เพื่อปรับผิวถนนเดิมให้ได้ระดับตามที่ต้องการ
- 2.1.3 งานเสริมผิว (Overlay) เพื่อเสริมความแข็งแรงของผิวทางเดิม หรือเพิ่มความฝืดให้กับผิวทางเดิม

### 2.2 งานก่อสร้างทางและงานบูรณะก่อสร้างทาง

- 2.2.1 งานชั้นพื้นฐาน (Base Course) โดยปูแอสฟัลต์คอนกรีตบนชั้นรองพื้นทาง (Subbase) หรือชั้นอื่นใดที่ได้เตรียมไว้เรียบร้อยแล้ว

1-4- 2.2.2 งานชั้นรองผิวทาง...

2.2.2 งานชั้นรองผิวทาง (Binder Course) โดยปูแอสฟัลต์คอนกรีต บนชั้นพื้นทางที่ได้เตรียมไว้เรียบร้อยแล้ว หรือปูผิวทางเดิมที่จะบูรณะก่อสร้างใหม่

2.2.3 งานชั้นผิวทาง (Wearing Course) โดยปูแอสฟัลต์คอนกรีตบนชั้นรองผิวทางหรือชั้นอื่นใดที่ได้เตรียมไว้เรียบร้อยแล้ว

2.2.4 งานไหล่ทาง (Shoulder) ที่มีผิวไหล่ทางเป็นแอสฟัลต์คอนกรีต โดยปูแอสฟัลต์คอนกรีตไหล่ทางหรือชั้นอื่นใดที่ได้เตรียมไว้เรียบร้อยแล้ว

### 3 การออกแบบส่วนผสมแอสฟัลต์คอนกรีต

3.1 ก่อนเริ่มงานไม่น้อยกว่า 30 วัน ผู้รับจ้างต้องเสนอเอกสารการออกแบบส่วนผสมแอสฟัลต์คอนกรีต แก่ นายช่างผู้ควบคุมงาน แล้วให้นายช่างผู้ควบคุมงานเก็บตัวอย่างวัสดุที่จะใช้ส่งกรมทางหลวงรวมทั้งส่งเอกสารการออกแบบส่วนผสมแอสฟัลต์คอนกรีตมาพร้อมกัน เพื่อตรวจสอบด้วย

ผู้รับจ้างต้องรับผิดชอบแบบส่วนผสม และผลความเสียหายใด ๆ ที่เกิดขึ้นรวมทั้งการปฏิบัติงานในสนามดำเนินการให้เป็นไปตามแบบส่วนผสมด้วย

ค่าใช้จ่ายในการนี้ผู้รับจ้างต้องเป็นผู้รับผิดชอบทั้งสิ้น

3.2 คุณภาพทั่วไปของวัสดุที่จะใช้ทำแอสฟัลต์คอนกรีตให้เป็นไปตามข้อ 1 ส่วนขนาดคลดและปริมาณแอสฟัลต์ซีเมนต์ให้เป็นไปตามตารางที่ 1

3.3 ข้อกำหนดในการออกแบบแอสฟัลต์คอนกรีตให้เป็นไปตามตารางที่ 3

3.4 กรมทางหลวงโดยสำนักวิเคราะห์วิจัยและพัฒนางานทาง หรือส่วนราชการในกรมทางหลวงที่สำนักวิเคราะห์วิจัยและพัฒนางานทางมอบหมายให้จะเป็นผู้ตรวจสอบเอกสารการออกแบบ พร้อมทั้งพิจารณากำหนดสูตรส่วนผสมเฉพาะงาน (Job Mix Formula) ซึ่งมีขอบเขตต่าง ๆ ตามตารางที่ 4 ให้เพื่อใช้ควบคุมงานนั้น ๆ

กรณีที่กรมทางหลวงเห็นควรให้กำหนดขอบเขตสูตรส่วนผสมเฉพาะงานแตกต่างไปจากตารางที่ 4 ก็สามารถดำเนินการได้ตามความเหมาะสม

3.5 ในการผสมแอสฟัลต์คอนกรีตในสนาม ถ้ามวลรวมขนาดหนึ่งขนาดใด หรือปริมาณแอสฟัลต์ซีเมนต์ หรือคุณสมบัติอื่นใด คลาดเคลื่อนเกินกว่าขอบเขตที่กำหนดไว้ในสูตรผสมเฉพาะงานจะถือว่าส่วนผสมของแอสฟัลต์คอนกรีตที่ผสมไว้ในแต่ละครั้งนั้น มีคุณภาพไม่ถูกต้องตามที่กำหนดผู้รับจ้างจะต้องทำการปรับปรุงแก้ไข

ค่าใช้จ่ายในการนี้ผู้รับจ้างต้องเป็นผู้รับผิดชอบทั้งสิ้น

3.6 ผู้รับจ้างอาจขอเปลี่ยนสูตรส่วนผสมงานใหม่ได้ ถ้าวัสดุที่ใช้ผสมทำแอสฟัลต์คอนกรีตเกิดการเปลี่ยนแปลงไปเสียสาเหตุใด ๆ ก็ตามการเปลี่ยนสูตรผสมเฉพาะงานทุกครั้งต้องได้รับความเห็นชอบจากกรมทางหลวงก่อน

กรมทางหลวงโดยสำนักวิเคราะห์วิจัยและพัฒนางานทาง หรือส่วนราชการในกรมทางหลวงที่สำนักวิเคราะห์วิจัยและพัฒนางานทางมอบหมายให้ อาจตรวจสอบแก้ไขเปลี่ยนแปลง ปรับปรุง หรือกำหนดสูตรส่วนผสมเฉพาะงานใหม่ได้ตามความเหมาะสมตลอดเวลาที่ปฏิบัติงาน

## ตารางที่ 3 ข้อกำหนดในการออกแบบแอสฟัลต์คอนกรีต

รายการ	ชั้นทาง				
	Wearing Course	Wearing Course	Binder Course	Base Course	Shoulder
	ขนาด 9.5 มม.	ขนาด 12.5 มม.			
Blows	75	75	75	75	50
Stability N	8006	8006	8006	7117	7117
(IB)	(1800)	(1800)	(1800)	(1600)	(1600)
Flow 0.25 mm. (0.01 in)	8 -- 16	8 -- 16	8 -- 16	8 -- 16	8 -- 16
Percent Air Voids	3 -- 5	3 -- 5	3 -- 6	3 -- 6	3 -- 5
Percent Voids in Mineral Aggregate (VMA) Min	15	14	13	12	14
Stability /Flow Min					
N/0.25 mm	712	712	712	645	645
(Ib/0.01 in)	(160)	(160)	(160)	(145)	(145)
Percent strength Index Min	75	75	75	75	75

## หมายเหตุ

(1) การทดลองเพื่อออกแบบส่วนผสมแอสฟัลต์คอนกรีต ให้ดำเนินการตามวิธีการทดลองที่ ทล. - ท. 604/2517 "วิธีการทดลองแอสฟัลต์คอนกรีต โดยวิธี Marshall"

(2) การออกแบบไหล่ทางแอสฟัลต์คอนกรีตข้อกำหนดในตารางที่ 3 ให้ใช้มวลรวมขนาด 12.5 มิลลิเมตร ยกเว้นกรณี que แบบกำหนดให้ชั้น Binder Course เป็นไหล่ทางด้วยให้ใช้ข้อกำหนดในการออกแบบแอสฟัลต์คอนกรีตของชั้น Binder Course เป็นข้อกำหนดในการออกแบบแอสฟัลต์คอนกรีตของไหล่ทาง

(3) การทดลองหาค่า Percent Strength Index ใช้วิธี Ontario Vacuum Immersion Marshall Test หรือวิธีอื่นที่เทียบเท่า การทดลองรายการนี้ กรมทางหลวงจะพิจารณาทำการทดลองตามความเหมาะสม

## ตารางที่ 4 เกณฑ์ความคลาดเคลื่อนที่ยอมรับสำหรับสูตรส่วนผสมเฉพาะงาน

ผ่านตะแกรงขนาด	เปอร์เซ็นต์
2.36 มม. (เบอร์ 8) และขนาดใหญ่กว่า	± 5
1.18 มม. (เบอร์ 16) 0.600 มม. (เบอร์ 30) และ 0.300 มม. (เบอร์ 50)	± 4
0.150 มม. (เบอร์ 100)	± 3
0.075 มม. (เบอร์ 200)	± 2
ปริมาณแอสฟัลต์	± 0.3

3.7 การทดลองและตรวจสอบการออกแบบส่วนผสมแอสฟัลต์คอนกรีตทุกครั้งหรือทุกสัญญาจ้าง ผู้รับจ้างชำระค่าธรรมเนียมตามอัตราที่กรมทางหลวงกำหนด

#### 4 เครื่องจักรและเครื่องมือที่ใช้ในการก่อสร้าง

เครื่องจักรและเครื่องมือทุกชนิดที่จะนำมาใช้งานจะต้องมีสภาพใช้งานได้ดี โดยจะผ่านการตรวจสอบและหรือตรวจรับ และนายช่างผู้ควบคุมงานอนุญาตให้ใช้ได้ ในระหว่างการก่อสร้าง ผู้รับจ้างจะต้องรักษาเครื่องจักรและเครื่องมือทุกชนิด ให้อยู่ในสภาพคืออยู่เสมอ

##### 4.1 โรงงานผสมแอสฟัลต์คอนกรีต (Asphalt Concrete Mixing Plant)

ผู้รับจ้างต้องมีโรงงานผสมแอสฟัลต์คอนกรีตซึ่งตั้งอยู่ในสายทางที่ก่อสร้าง หากจำเป็นอาจตั้งอยู่นอกสายทาง ภายในระยะขนส่งเฉลี่ย 80 กิโลเมตร หรือตามที่กรมทางหลวงเห็นชอบ ทั้งนี้เพื่อให้สามารถควบคุมอุณหภูมิของส่วนผสมแอสฟัลต์คอนกรีตได้ตามที่กำหนด โรงงานผสมแอสฟัลต์คอนกรีตนี้ต้องมีกำลังผลิต (Rated Capacity) ขนาด 60 - 80 คัน ต่อชั่วโมง จำนวน 1 เครื่อง หรือขนาด 40 - 60 คัน ต่อชั่วโมง จำนวน 2 เครื่อง โดยจะเป็นแบบชุด (Batch Type) หรือแบบผสมต่อเนื่อง (Continuous Type) ก็ได้ แต่ต้องสามารถผลิตส่วนผสมแอสฟัลต์คอนกรีตเพื่อป้อนเครื่องปู (Paver) ให้สามารถปูได้ต่อเนื่อง และเป็นส่วนที่มีคุณภาพสม่ำเสมอตรงตามสูตรส่วนผสมเฉพาะงาน โดยมีอุณหภูมิถูกต้องตามข้อกำหนดด้วย

โรงงานผสมนี้จะต้องมีสภาพใช้งานได้ดีและอย่างน้อยต้องมีเครื่องมืออุปกรณ์ต่าง ๆ ดังต่อไปนี้

4.1.1 อุปกรณ์สำหรับการเตรียมแอสฟัลต์ (Equipment for Preparation of Asphalt) โรงงานผสมต้องมีถังแอสฟัลต์ (Storage Tank) ซึ่งมีอุปกรณ์ให้ความร้อนประเภทท่อเวียน ไอน้ำร้อนหรือน้ำมันร้อน (Steam or Oil Coil) หรือประเภทใช้ไฟฟ้า (Electricity) หรือประเภทอื่นใดที่ไม่มีเปลวไฟสัมผัสกับถังเก็บแอสฟัลต์โดยตรง อุปกรณ์ทุกประเภทต้องสามารถทำงานได้อย่างมีประสิทธิภาพมีเครื่องมือควบคุมให้อุณหภูมิของแอสฟัลต์ได้ตรงตามข้อกำหนดและต้องมีระบบทำให้แอสฟัลต์ไหลเวียน (Circulating System) ที่เหมาะสมที่ทำให้แอสฟัลต์ไหลเวียนได้อย่างต่อเนื่องตลอดเวลาขณะทำงานพร้อมกันนี้ต้องมีอุปกรณ์ให้หรือรักษาความร้อนที่ระบบท่อไหลเวียน โดยอาจเป็นใช้ไอน้ำร้อน (Steam Jacket) หรือน้ำมันร้อน (Hot Oil Jacket) หรือประเภทฉนวนรักษาความร้อน (Insulation) เพื่อรักษาอุณหภูมิของแอสฟัลต์ในท่อส่งแอสฟัลต์ มาตรการแอสฟัลต์ ท่อขนส่งแอสฟัลต์ถึงบรรจุแอสฟัลต์และอื่น ๆ ให้อุณหภูมิตามที่กำหนด ปลายท่อไหลเวียนแอสฟัลต์ต้องอยู่ที่ระดับแอสฟัลต์ในถังเก็บแอสฟัลต์ขณะปั๊มแอสฟัลต์ทำงาน

4.1.2 ตู้หिनเย็น (Cold Bin) และเครื่องป้อนหिनเย็น (Aggregate Feeder) โรงงานผสมต้องมีตู้หिनเย็นไม่น้อยกว่า 4 ตู้ สำหรับแยกไต่วัสดุหินหรือวัสดุอื่น ๆ แต่ละขนาดช่องเปิดปากตู้จะต้องเป็นแบบปรับได้ ตู้หिनเย็นต้องประกอบด้วยเครื่องป้อนหिनเย็นแบบที่เหมาะสม สามารถป้อนหिनเย็นได้อย่างสม่ำเสมอไปยังหม้อเผา (Dryer) ได้ถูกต้องตามอัตราส่วน ที่ต้องการ โดยเฉพาะอย่างยิ่งเครื่องป้อนหिनเย็นสำหรับขุยมวลละเอียด เช่น หินฝุ่นหรือทรายจะต้องเป็นแบบสายพานอย่างต่อเนื่องหรือสายพานอื่นใดที่ให้ผลเทียบเท่า

4.1.3 หม้อเผา (Dryer) โรงงานผสมต้องมีหม้อเผาที่อยู่ในสภาพดี มีประสิทธิภาพในการทำงานดีพอที่จะทำให้มวลรวมแห้งและมีอุณหภูมิตามที่กำหนด โดยต้องมีเครื่องวัดอุณหภูมิที่เหมาะสม เช่น เครื่องวัดอุณหภูมิแบบแปรความร้อนเป็นค่าไฟฟ้า (Electric Pyrometer) ที่อ่านอุณหภูมิได้ละเอียดถึง 2.5 องศาเซลเซียส ติดตั้งอยู่ที่ปากทางที่มวลรวมเคลื่อนตัวออก และจะต้องมีเครื่องบันทึกอุณหภูมิของมวลรวมที่วัดได้โดยอัตโนมัติ

4.1.4 ชุดตะแกรงร่อน (Screening Unit) โรงงานผสมต้องมีชุดตะแกรงร่อนมวลรวมที่ผ่านมาจากหม้อเผา เพื่อแยกมวลรวมเป็นขนาดต่าง ๆ ตามที่ต้องการ ในชุดตะแกรงร่อนนี้ต้องประกอบด้วยตะแกรงคัด (Scalping Screen) สำหรับคัดมวลรวมก้อนโตเกินขนาดที่กำหนด (Oversize) ออกทิ้ง ตะแกรงทุกขนาดต้องอยู่ในสภาพดี เหล็กตะแกรงไม่ขาดหรือดัดหรือมากเกินไป อันทำให้มวลรวมที่ร่อนออกมาผิดขนาดไปจากที่ต้องการ

4.1.5 บังหินร้อน (Hot Bin) โรงงานผสมต้องมีบังหินร้อนอย่างน้อย 4 บัง ทั้งนี้ไม่รวมบังวัสดุผสมแทรก สำหรับเก็บมวลรวมร่อนที่ผ่านตะแกรงแยกขนาดแล้ว บังหินร้อนนี้ต้องมีผนังแข็งแรงไม่มีรอยร้าวมีความสูงพอที่จะป้องกันไม่ให้มวลรวมไหลข้ามบังไปปะปนกันได้ และต้องมีความจุมากพอที่จะป้อนมวลรวมร่อนให้กับห้องผสม (Pugmill Mixer) ได้อย่างสม่ำเสมอเมื่อโรงงานผสมทำการผสมเต็มกำลังผลิตในแต่ละบังต้องมีท่อสำหรับให้มวลรวมไหลออกไปข้างนอก เพื่อป้องกันไม่ให้ไปผสมกับมวลรวมที่อยู่ในบังอื่น ๆ ในกรณีที่มีมวลรวมในบังนั้น ๆ มากเกินไป

4.1.6 บังเก็บวัสดุผสมแทรก (Mineral Filler Storage Bin) โรงงานผสมต้องมีบังเก็บวัสดุผสมแทรก ค่างหาก พร้อมกับมีเครื่องชั่ง หรือเครื่องป้อนวัสดุผสมแทรกซึ่งสามารถควบคุมปริมาณวัสดุเข้าสู่ห้องผสมอย่างถูกต้อง และสามารถปรับเทียบ (Calibrate) ได้

4.1.7 เครื่องเก็บฝุ่น (Dust Collector) โรงงานผสมต้องมีเครื่องเก็บฝุ่นสำหรับเก็บวัสดุส่วนละเอียดหรือฝุ่นที่มีประสิทธิภาพดีและเหมาะสมที่สามารถเก็บฝุ่นกลับไปใช้ได้อย่างสม่ำเสมอหรือนำไปทิ้งได้ทั้งหมด หรือบางส่วนและเครื่องเก็บฝุ่นดังกล่าว ต้องสามารถควบคุมฝุ่น ไม่ให้ฝุ่นเหลือออกไปสู่อากาศภายนอกจนทำให้เกิดมลภาวะคือสิ่งแวดล้อม

โรงงานผสมต้องมีเครื่องเก็บฝุ่นทั้งชุดหลัก (Primary) และชุดรอง (Secondary) ชุดหลักใช้เป็นแบบแห้ง (Dry Type) และชุดรองเป็นแบบเปียก (Wet Type) หรือแบบอื่นๆ ที่มีประสิทธิภาพทัดเทียมกัน

4.1.8 เครื่องวัดอุณหภูมิ (Thermometric Equipment) โรงงานผสมต้องมีเทอร์โมมิเตอร์แบบแท่งแก้วหุ้มด้วยปลอกโลหะ (Armoured Thermometer) หรือแบบอื่นใดซึ่งวัดอุณหภูมิได้ระหว่าง 90-100 องศาเซลเซียส ติดตั้งไว้ที่ท่อส่งแอสฟัลต์ ที่ตำแหน่งที่เหมาะสมใกล้ทางออกของแอสฟัลต์ที่ห้องผสม นอกจากนี้ต้องมีเครื่องวัดอุณหภูมิ เช่น เทอร์โมมิเตอร์แบบใช้ปรอท ชนิดมีหน้าปัทม์ (Dial Scale Mercury Activated Thermometer) เครื่องวัดอุณหภูมิแบบแปรความร้อนเป็นค่าไฟฟ้า (Electric Pyrometer) หรือแบบอื่นๆ ที่เหมาะสมที่กรมทางหลวงอนุญาตให้ใช้ได้ ติดตั้งที่ปลายทางออกของมวลรวม เพื่อใช้วัดอุณหภูมิของมวลรวมร่อนที่ออกจากหม้อเผาเครื่องวัดอุณหภูมิชนิดใด ๆ ที่ใช้ต้องมีความสามารถแสดงอุณหภูมิได้อย่างถูกต้อง เมื่อมีอัตราการเปลี่ยนแปลงอุณหภูมิเร็วกว่า 5 องศาเซลเซียส ต่อนาที

4.1.9 ชุดอุปกรณ์ควบคุมปริมาณแอสฟัลต์ (Asphalt Control Unit) โรงงานผสมต้องมีชุดอุปกรณ์ควบคุมปริมาณแอสฟัลต์ ซึ่งอาจใช้วิธีชั่งน้ำหนักหรือวิธีวัดปริมาตรก็ได้ แต่ต้องสามารถควบคุมปริมาณแอสฟัลต์ที่ใช้ให้อยู่ในช่วงที่กำหนดไว้ในสูตรส่วนผสมเฉพาะงาน

กรณีใช้วิธีชั่งน้ำหนัก เครื่องชั่งที่ใช้ต้องมีความละเอียดไม่น้อยกว่าร้อยละ 2 ของน้ำหนักแอสฟัลต์ที่ต้องการใช้ผสม กรณีที่ใช้วิธีวัดปริมาตร มาตรการใช้วัดอัตราการไหลของแอสฟัลต์ที่ปล่อยเข้าสู่ห้องผสมจะต้องเที่ยงตรง โดยยอมให้คลาดเคลื่อนจากปริมาณแอสฟัลต์ที่ต้องการใช้ เมื่อเทียบเป็นน้ำหนักไม่เกินร้อยละ 2

4.1.10 ข้อกำหนดพิเศษสำหรับโรงงานผสมแบบชุด

(1) ถังชั่งมวลรวม (Weigh Box or Hopper) โรงงานผสมแบบชุดต้องมีอุปกรณ์สำหรับชั่งมวลรวมที่ปล่อยออกมาแต่ละบังได้อย่างละเอียดถูกต้อง ถังชั่งน้ำหนักต้องแขวนอยู่กับเครื่องชั่งและต้องมีขนาดใหญ่พอที่จะบรรจุมวลรวมได้เต็มชุด (Batch) โดยมวลรวมไม่ล้นถึง ถังชั่งน้ำหนักจะต้องวางบนฟิลครัม (Fulcrum) ซึ่งวางอยู่บนขอบใบมีด (Knife Edge) อย่าง

แน่นหนาอีกทีหนึ่ง ซึ่งขณะเมื่อทำงานโกลักริมและขอบใบมีดต้องไม่เคลื่อนตัวออกจากแนวเดิม ประจุยุงหินร้อนและถังชั่งน้ำหนักต้องแข็งแรงและไม่รั่ว

(2) ห้องผสม (Pugmill Mixer) ห้องผสมของโรงงานผสมแบบชุดนี้จะต้องชนิดมีเพลผสมคู่ มีอุปกรณ์ให้ความร้อนห้องผสม และสามารถผลิตแอสฟัลต์ได้ส่วนผสมที่สม่ำเสมอ ครอบคลุมส่วนผสมเมื่อปิดจะต้องปิดสนิท โดยไม่มีวัสดุรั่วไหล ต้องมีเครื่องตั้งเวลาและควบคุมเวลาการผสมเป็นแบบอัตโนมัติ ซึ่งจะควบคุมไม่ให้ประจุห้องผสมเปิดจนกว่าจะได้เวลาที่กำหนดไว้

ภายในห้องผสมจะต้องประกอบด้วยใบพาย (Paddle Tip) จำนวนเพียงพอดังที่แสดงในรูปอย่างเหมาะสม ที่จะผสมส่วนแอสฟัลต์คอนกรีตได้อย่างถูกต้องสม่ำเสมอ ระยะห่างระหว่างปลายใบพายและผนังห้องผสมจะต้องน้อยกว่าครึ่งหนึ่งของขนาดมวลรวมก้อน โคลสด

(3) เครื่องชั่ง (Plant Scale) เครื่องชั่งต้องมีความละเอียดไม่น้อยกว่าร้อยละ 0.5 ของมวลรวมสูงสุดที่ต้องการชั่ง หน้าปัทม์เครื่องชั่งต้องมีขนาดใหญ่พอ ซึ่งสามารถอ่านน้ำหนักได้ในระยะห่างอย่างน้อย 7 เมตร และต้องอยู่ในตำแหน่งที่พนักงานควบคุมเครื่องมองเห็น ได้ชัดเจน หน้าปัทม์เครื่องชั่งมวลรวมจะต้องมีเข็มชี้หน้าหนักและยุง สำหรับเครื่องชั่งต้องมีค้อนน้ำหนักมาตรฐานค้อนละ 25 กิโลกรัม ไม่น้อยกว่า 10 ค้อน หรือมีจำนวนเพียงพอดังที่แสดงในรูปตรวจสอบความถูกต้องของเครื่องชั่ง

(4) การควบคุมปริมาณมวลรวมและแอสฟัลต์ที่ใช้ผสมในแต่ละชุด จะต้องเป็นแบบอัตโนมัติ

#### 4.1.11 ข้อกำหนดพิเศษสำหรับโรงงานผสมแบบต่อเนื่อง

(1) ชุดอุปกรณ์ควบคุมมวลรวม (Gradation Control Unit) โรงงานผสมแบบต่อเนื่องต้องมีอุปกรณ์ควบคุมปริมาณมวลรวมที่ไหลออกมาจากยุงหินร้อนแต่ละยุงได้อย่างถูกต้องแน่นอน ประกอบด้วยเครื่องป้อนหิน Feeder อยู่ภายใต้ยุงหินร้อน สำหรับการป้อนวัสดุผสมแทรกจะต้องมีอุปกรณ์ควบคุมปริมาณค่าหาก ติดตั้งในตำแหน่งที่ทำให้ควบคุมการป้อนวัสดุผสมแทรกลงในห้องผสมเพื่อผสมกับมวลรวมในจังหวะของการผสมแห้ง (Dry Mixing) ก่อนที่จะไปผสมกับแอสฟัลต์ที่จ่ายเข้ามาภายหลังในจังหวะของการผสมเปียก (Wet Mixing)

(2) จังหวะสัมพันธ์ของการควบคุมการป้อนมวลรวมและแอสฟัลต์ (Synchronization of Aggregate and Asphalt Feed) โรงงานผสมแบบต่อเนื่องต้องมีอุปกรณ์ควบคุมการป้อนมวลรวมแต่ละขนาดและแอสฟัลต์เข้าสู่ห้องผสม เป็นแบบขับเคลื่อนที่สัมพันธ์กัน เพื่อให้ได้อัตราส่วนผสมที่คงที่ตลอดเวลา

(3) ชุดห้องผสม (Pugmill Mixer Unit) ห้องผสมของโรงงานผสมแบบต่อเนื่องนี้ต้องเป็นแบบทำงานต่อเนื่อง (Continuous Mixer) เป็นชนิดมีเพลผสมคู่ มีอุปกรณ์ให้ความร้อนห้องผสม และสามารถผลิตแอสฟัลต์คอนกรีตได้ส่วนผสมที่สม่ำเสมอ ใบพายจะต้องเป็นชนิดปรับมุมให้ไปในทางเดียวกันเพื่อให้ส่วนผสมเคลื่อนตัวได้เร็ว หรือให้กลับทางกันเพื่อถ่วงเวลาให้ส่วนผสมเคลื่อนตัวช้าลงได้ และห้องผสมจะต้องมีอุปกรณ์ควบคุมระดับของส่วนผสมด้วย ระยะห่างระหว่างปลายใบพายและผนังห้องจะต้องน้อยกว่าครึ่งหนึ่งของขนาดมวลรวมก้อน โคลสด ที่ห้องผสมจะต้องมีแผ่นแสดงปริมาตรของห้องผสมเมื่อมีส่วนผสมบรรจุในห้องผสมที่ความสูงต่าง ๆ ติดตั้งไว้อย่างถาวร นอกจากนั้นจะต้องมีตารางแสดงอัตราการป้อนวัสดุมวลรวมต่อนาที เมื่อโรงงานผสมทำงานในอัตราเร็วปกติ

การคำนวณเวลาในการผสม ให้กำหนดโดยใช้น้ำหนักตามสูตร ดังนี้ คือ

$$\text{เวลาในการผสม (วินาที)} = A / B$$

เมื่อ A = ปริมาณของส่วนผสมทั้งหมดในห้องผสม (Pugmill Dead Capacity) มีหน่วยเป็นกิโลกรัม

B = ส่วนผสมที่ออกจากห้องผสม (Pugmill Output)

มีหน่วยเป็นกิโลกรัม ต่อวินาที

(4) บังคับส่วนผสม (Discharge Hopper) โรงงานผสมแบบนี้ต้องประกอบด้วยบังคับสำหรับบังคับส่วนผสมแอสฟัลต์คอนกรีตที่ออกมาจากห้องผสม บังคับส่วนผสมนี้มีประตูเปิดที่ด้านล่างของบังคับและจะปล่อยส่วนผสมได้เมื่อส่วนผสมเต็มบังคับแล้ว

(5) สัญญาณแจ้งปริมาณมวลรวมในถังหินร้อน โรงงานผสมต้องมีสัญญาณ ซึ่งจะแจ้งให้ทราบว่าปริมาณมวลรวมในถังหินร้อน ยังมีปริมาณเพียงพอที่จะดำเนินการต่อไปได้หรือไม่ ถ้าปริมาณมวลรวมถังใดขาดหรือน้อยไป สัญญาณดังกล่าวจะทำให้ผู้ควบคุมงานทราบทันที ผู้รับจ้างต้องหยุดการดำเนินการแก้ไขจนกว่าผู้ควบคุมงานจะเห็นสมควร จึงจะอนุญาตให้ดำเนินการต่อไปได้

#### 4.2 รถบรรทุก (Haul Truck)

รถบรรทุกที่นำมาใช้จะต้องมีจำนวนพอเพียงกับกำลังผลิตของโรงงานผสมและความสามารถในการปูของเครื่องปู ทั้งนี้ เพื่อให้การก่อสร้างชั้นทางแอสฟัลต์คอนกรีตดำเนินไปได้อย่างต่อเนื่องมากที่สุดในแต่ละวันที่ปฏิบัติงาน จำนวนรถบรรทุกที่ใช้ให้คำนวณให้เหมาะสมกับกำลังผลิตของ โรงงานผสมความจุของรถบรรทุก เวลาในการบรรจุส่วนผสมแอสฟัลต์คอนกรีตลงรถบรรทุก ระยะทางและระยะเวลาในการขนส่ง เวลาในการรอและการเทส่วนผสมแอสฟัลต์คอนกรีตในเครื่องปู ความสามารถในการปูของเครื่องปูและอื่น ๆ

กระบะรถบรรทุกจะต้องไม่รั่ว พื้นกระบะจะต้องเป็นแผ่น โลหะเรียบ ภายในกระบะจะต้องสะอาดปราศจากวัสดุที่ไม่พึงประสงค์อื่น ๆ ตกค้างอยู่ก่อนใช้ขนส่งส่วนผสมแอสฟัลต์คอนกรีตจะต้องพ่นหรือเคลือบภายในกระบะด้วยน้ำสบู่ น้ำปูนขาว หรือสารเคมีเคลือบชนิดใด ๆ ที่มีน้ำมันผสมไม่เกินร้อยละ 5 โดยได้รับความเห็นชอบจากนายช่างผู้ควบคุมงาน ห้ามใช้น้ำมันเบนซิน น้ำมันก๊าด น้ำมันดีเซล หรือน้ำมัน ประเภทเดียวกัน การพ่นหรือเคลือบภายในกระบะให้ทำเพียงบาง ๆ เท่านั้น และก่อนบรรจุส่วนผสมแอสฟัลต์คอนกรีตลงกระบะ ให้ยกกระบะเทวัสดุหรือสารเคลือบที่อาจมีมากเกินไปจนความจำเป็นออกให้หมดในการขนส่งจะต้องมีผ้าใบหรือแผ่นวัสดุอื่นใด ที่ใช้ได้อย่างเหมาะสมคลุมส่วนผสมแอสฟัลต์ เพื่อรักษาอุณหภูมิและป้องกันน้ำฝน หรือสิ่งสกปรกอื่น ๆ ด้วย

#### 4.3 เครื่องปู (Paver or Finisher)

เครื่องปูส่วนผสมแอสฟัลต์คอนกรีต จะต้องเป็นแบบขับเคลื่อนได้ด้วยตัวเอง โดยจะเป็นชนิดล้อเหล็กดินตะขาบ หรือชนิดล้อยางที่มีคุณภาพเทียบเท่า มีกำลังมากพอและสามารถควบคุมความเร็วในการเคลื่อนที่ได้อย่างสม่ำเสมอ ทั้งในขณะที่เคลื่อนตัวไปพร้อมกับรถบรรทุกส่วนผสมแอสฟัลต์คอนกรีตและในขณะที่เคลื่อนตัวไปตามลำพัง เครื่องปูจะต้องสามารถปรับความเร็วการปูได้หลายอัตราและปูส่วนผสมแอสฟัลต์คอนกรีตได้ความลาดผิวทาง และได้ระดับถูกต้องตามรูปแบบอย่างเรียบร้อย โดยมีลักษณะผิวเรียบสม่ำเสมอ

4.3.1 ส่วนขับเคลื่อน (Tractor Unit) ประกอบด้วยเครื่องบังคับคันกำลังมีอุปกรณ์ควบคุมความเร็วรอบเครื่องยนต์ (Governor) ให้คงที่ระหว่างทำงาน กระบะบรรจุส่วนผสมแอสฟัลต์คอนกรีต (Hopper) จะต้องเป็นแบบข้างกระบะหุบได้ สายพานป้อนส่วนผสมแอสฟัลต์คอนกรีต (Slat Conveyor) เกลียวเกลียวจ่ายส่วนผสมแอสฟัลต์คอนกรีต (Auger หรือ Screw Conveyor) แยกเป็น 2 ข้าง ซ้ายและขวา ซึ่งสามารถแยกทำงานเป็นอิสระแก่กันได้ ประตูควบคุมการไหล (Flow Gate) ของส่วนผสมแอสฟัลต์คอนกรีตสามารถปรับระดับความสูงของประตูได้

4.3.2 ส่วนเตารีด (Automatic Screed Controls) ประกอบด้วยอุปกรณ์ควบคุมความหนา (Thickness Control) อุปกรณ์ควบคุมความลาดเอียงที่ผิว (Crown Control) อุปกรณ์ให้ความร้อนแผ่นเตารีด (Screed Heater) แผ่นเตารีด (Screed Plate) และอุปกรณ์

ประกอบอื่น ๆ ที่จำเป็น ระบบการควบคุมความลาดชัน (Grade Control) และระดับแอสฟัลต์คอนกรีตควรเป็นแบบอัตโนมัติ โดยอาจเป็นแบบ

(1) Erected Grade Line (2) Mobile String Line

(3) Ski (4) Floating Beam หรือ

(5) Joint – Matching Shoe สำหรับแบบที่ (2) แบบที่ (3) และแบบที่ (4) ต้องมีความยาวไม่น้อยกว่า 9 เมตร แผ่นเครี จะต้องมีความยาวไม่น้อยกว่า 2.4 เมตร และสามารถขยายได้ยาวไม่น้อยกว่า 3.5 เมตร แผ่นเครีจะต้องตรงแนวและได้ระดับ ไม่บิดงอหรือสึกหรอมากเกินไป ไม่สึกเป็นหลุม มีระบบการอัดแอสฟัลต์คอนกรีตชั้นคันเป็นแบบสั่นสะเทือน (Vibratory Screed) หรือแบบคานกระแทก (Tamper Bar) หรือ เป็นทั้ง 2 แบบประกอบกัน ซึ่งสามารถปรับความถี่ของการสั่นสะเทือนหรือการกระแทกได้ตามต้องการ สำหรับแบบคานกระแทกจะต้องมีระยะห่างระหว่างแผ่นเครีกับคานกระแทก 0.25 - 0.50 มิลลิเมตร ผิวของคานกระแทกด้านล่างที่ใช้อัดแอสฟัลต์คอนกรีตต้องอยู่ในสภาพดี และไม่สึกหรอมากกว่าครึ่งหนึ่งของขนาดความหนาของใหม่

#### 4.4 รถเกลี่ยปรับระดับ (Motor Grader)

รถเกลี่ยปรับระดับนี้ถ้าจำเป็นต้องนำมาใช้งานจะต้องเป็นชนิดขับเคลื่อนได้ด้วยตัวเอง มีล้อยางผิวเรียบ มีใบมีดยาวไม่น้อยกว่า 3.6 เมตร และมีความยาวของช่วงเพลลา (Wheel Base) ไม่น้อยกว่า 4.8 เมตร การใช้งานให้อยู่ในดุลยพินิจของช่างควบคุมงาน

#### 4.5 เครื่องจักรบดทับ

เครื่องจักรบดทับทุกชนิดจะต้องเป็นแบบขับเคลื่อนได้ด้วยตนเอง ต้องมีน้ำหนักและคุณสมบัติอื่น ๆ ถูกต้องตามที่ระบุไว้ในรายละเอียดที่กำหนดสำหรับเครื่องจักรบดทับแต่ละชนิด น้ำหนักในการบดทับของเครื่องจักรบดทับแต่ละชนิดจะต้องเหมาะสมกับชนิดและลักษณะของส่วนผสมความหนาของชั้นที่ปู ขึ้นคอนการบดทับ และอื่น ๆ เครื่องจักรบดทับต้องมีจำนวนเพียงพอที่จะอำนวยความสะดวกในการก่อสร้างชั้นทางแอสฟัลต์คอนกรีต ดำเนินไปได้โดยปกติไม่ติดขัดหรือหยุดชะงัก เพื่อให้ชั้นทางแอสฟัลต์คอนกรีตที่มีความแน่น ความเรียบ และคุณสมบัติอื่น ๆ ตามที่กำหนด การกำหนดน้ำหนักเครื่องจักรบดทับ น้ำหนักในการบดทับของเครื่องจักรแต่ละคัน ตลอดจนการเพิ่มจำนวนเครื่องจักรบดทับจากจำนวนขั้นต่ำที่กำหนดไว้ให้อยู่ในดุลยพินิจของช่างผู้ควบคุมงาน เครื่องจักรบดทับจะต้องประกอบด้วยเครื่องจักรชนิดต่าง ๆ ซึ่งต้องได้รับการตรวจสอบและอนุมัติให้ใช้ได้จากนายช่างผู้ควบคุมงานก่อน โดยมีจำนวนอย่างน้อย ดังต่อไปนี้-

ก. รถบดล้อเหล็กชนิด 2 ล้อ ไม่น้อยกว่า 1 คัน และรถบดสันสะเทือน 1 คัน หรือ รถบดล้อเหล็ก ชนิด 2 ล้อ ไม่น้อยกว่า 2 คัน ในกรณีที่ไม่มียรถบดสันสะเทือน

ข. รถบดล้อยาง ไม่น้อยกว่า 3 คัน

รายละเอียดของเครื่องจักรชนิดต่าง ๆ เป็นดังนี้

4.5.1 รถบดล้อเหล็ก 2 ล้อ (Steel - Tired Tandem Roller) ต้องมีขนาดน้ำหนัก ไม่น้อยกว่า 8 ตัน และสามารถเพิ่มน้ำหนักได้จนมีน้ำหนักไม่น้อยกว่า 10 ตัน จะต้องมียาน้ำหนักต่อความกว้างของล้อรถบดไม่น้อยกว่า 37 กิโลกรัมต่อเซนติเมตร รถบดจะต้องอยู่ในสภาพดี สามารถขับเคลื่อนเดินหน้าและดอยหลังได้ การขับเคลื่อนไปข้างหน้า การหยุด และการดอยหลังจะต้องเรียบสม่ำเสมอ ล้อเหล็กทั้ง 2 ล้อ จะต้องตรงแนวที่ผิวล้อเหล็กจะต้องเรียบ ไม่เป็นร่อง (Groove) สึกเป็นหลุมหรือเป็นรอยปุ่ม (Pit) สลักยึดล้อ (King Pin) และลูกปืนล้อ (Wheel Bearing) ไม่ต้องไม่สึกหรอมากเกินไปจนทำให้ล้อหลวม ต้องมีถังน้ำ มีระบบฉีดน้ำ

(Sprinkler System) มีอุปกรณ์คราดผิวล้อเหล็ก (Scraper) และแผ่นวัสดุสำหรับซึมซับน้ำและเกลี่ยกระจายน้ำสำหรับเลี้ยงล้อรถบดที่ใช้การได้ดีและถูกต้องตามที่ต้องการ เพื่อป้องกันไม่ให้อายุการใช้งานของล้อรถบดสั้นลง

4.5.2 รถบดล้อยาง (Pneumatic – Tired Roller) ต้องมีขนาดน้ำหนักไม่น้อยกว่า 10 ตัน และสามารถเพิ่มน้ำหนักได้ มีล้อยางไม่น้อยกว่า 9 ล้อ ล้อรถบดต้องเป็นชนิดผิวหน้าเรียบ มีขนาดเส้นผ่าศูนย์กลางขอบล้อ (Rim Diameter) ไม่น้อยกว่า 500 มิลลิเมตร มีผิวหน้าล้อกว้างไม่น้อยกว่า 225 มิลลิเมตร มีขนาดและจำนวนชั้นผ้าใบเท่ากันทุกล้อ ส่วนล้อและเพลาเคลื่อนตัวขึ้นลงได้คือสละอย่างน้อย 1 แกว มีแรงอัดที่ผิวหน้าสัมผัสของล้อรถบดขณะบดอัด ไม่มากกว่า 620 กิโลพาสคาล (90 ปอนด์ต่อตารางนิ้ว) และต้องมีถังน้ำมีระบบฉีดน้ำ มีอุปกรณ์คราดผิวล้อและแผ่นวัสดุสำหรับซึมซับน้ำและเกลี่ยกระจายน้ำสำหรับเลี้ยงล้อรถบดที่ใช้การได้ดีและถูกต้องตามที่ต้องการ เพื่อป้องกันไม่ให้อายุการใช้งานของล้อรถบดสั้นลง รถบดล้อยางขณะใช้งานจะต้องมีความดันลมยางเท่ากันทุกล้อ โดยอนุญาตให้มีความดันลมยางแต่ละล้อแตกต่างกันได้ไม่เกิน 35 กิโลพาสคาล (5 ปอนด์ต่อตารางนิ้ว)

4.5.3 รถบดสั่นสะเทือน (Vibratory Roller) ต้องมีขนาดน้ำหนักไม่น้อยกว่า 4 ตัน สำหรับชั้นทางแอสฟัลต์คอนกรีตที่มีความหนาไม่เกิน 35 มิลลิเมตร และต้องมีขนาดน้ำหนักไม่น้อยกว่า 6 ตัน สำหรับชั้นทางแอสฟัลต์คอนกรีตที่มีความหนาคั้งแต่ 40 มิลลิเมตรขึ้นไป โดยอาจเป็นแบบสั่นสะเทือนล้อเดียวหรือสองล้อก็ได้ ต้องมีความถี่การสั่นสะเทือน (Erequency) ไม่น้อยกว่า 33 เฮิรตซ์ (2000 รอบ ต่อ นาที) และมีระยะเดิน (Amplitude) ระหว่าง 0.20-0.80 มิลลิเมตร มีน้ำหนักต่อความกว้างของล้อรถบดไม่น้อยกว่า 22 กิโลกรัมต่อเซนติเมตร รถบดจะต้องอยู่ในสภาพดี สามารถบดทับโดยการเดินหน้าและถอยหลังได้ การขับเคลื่อนไปข้างหน้า การหยุด และการถอยหลังจะต้องเรียบสม่ำเสมอ ล้อทั้ง 2 ล้อ จะต้องตรงแนว ที่ผิวล้อเหล็กจะต้องเรียบไม่สึกเป็นหลุม หรือเป็นรอยบุ๋ม สลักล้อและลูกปืนล้อ ต้องไม่สึกหรอมากเกินไป จนทำให้ล้อหลวม ต้องมีถังน้ำ มีระบบฉีดน้ำมีอุปกรณ์คราดผิวล้อและแผ่นวัสดุสำหรับซึมซับน้ำและเกลี่ยกระจายน้ำเลี้ยงล้อรถบด เพื่อป้องกันไม่ให้อายุการใช้งานของล้อรถบดสั้นลง ระบบการสั่นสะเทือนที่อยู่ในสภาพดี

#### 4.6 เครื่องพ่นแอสฟัลท์ (Asphalt Distributor)

ต้องเป็นชนิดขับเคลื่อนได้ด้วยตัวเอง มีถังบรรจุ แอสฟัลต์ติดตั้งบนรถบรรทุกหรือรถพ่วงและประกอบด้วยอุปกรณ์ที่จำเป็นในการใช้งาน ดังนี้

- 4.6.1 ไม้วัด (Dipstick) หรือเครื่องวัดปริมาณแอสฟัลต์ในถัง
- 4.6.2 หัวเผาให้ความร้อนแอสฟัลต์ (Burner)
- 4.6.3 เทอร์โมมิเตอร์วัดอุณหภูมิแอสฟัลต์ (Thermometer)
- 4.6.4 ปั๊มแอสฟัลต์ (Asphalt Pump)
- 4.6.5 เครื่องต้นกำลังหรือเครื่องห้าย (Power Unit)
- 4.6.6 ท่อพ่นแอสฟัลต์ (Spray Bar) พร้อมหัวฉีด (Nozzle)
- 4.6.7 ท่อพ่นแอสฟัลต์แบบมือถือ (Hand Spray)
- 4.6.8 อุปกรณ์วัดปริมาณการพ่นแอสฟัลต์ (Bitumeter)
- 4.6.9 ถังบรรจุแอสฟัลต์บนรถ (Asphalt Tank)

เครื่องพ่นแอสฟัลต์ต้องมีระบบหมุนเวียน (Circulating System) มีปั๊มแอสฟัลต์ที่สามารถใช้ได้ตั้งแต่กับแอสฟัลต์เหลวจนถึงแอสฟัลต์ซีเมนต์ และต้องทำงานได้ดังนี้ -

- คูศแอสฟัลต์เข้าถึงได้
- หมุนเวียนแอสฟัลต์ในท่อพ่นแอสฟัลต์ และในถังบรรจุ แอสฟัลต์ได้
- พ่นแอสฟัลต์ผ่านทางท่อพ่นแอสฟัลต์หรือผ่านท่อพ่นแอสฟัลต์แบบมือถือได้
- คูศแอสฟัลต์จากถังบรรจุหรือท่อพ่นแอสฟัลต์แบบมือถือเข้าสู่ถังได้
- บั้มแอสฟัลต์จากถังบรรจุประจำรถพ่นแอสฟัลต์ไปยังถังเก็บแอสฟัลต์ภายนอกได้
- เครื่องคั่นกำลังหรือเครื่องท้าย ต้องมีมาตรบอกความดัน หรือ อื่น ๆ

เครื่องบั้มแอสฟัลต์ต้องคิดเครื่องวัดปริมาณแอสฟัลต์ที่ผ่านบั้ม โดยวัดเป็นรอบหรือวัดเป็นความดัน หรือ อื่น ๆ

ท่อพ่นแอสฟัลต์ อาจประกอบด้วยท่อหลายท่อนต่อกัน มีหัวฉีดคั่นด้วยมิระยะห่างระหว่างหัวฉีดเท่า ๆ กัน หัวฉีดปรับ ทำมุมกับท่อพ่นแอสฟัลต์ได้ และต้องมีอุปกรณ์ปิดเปิดได้ ท่อพ่นแอสฟัลต์ต้องเป็นแบบที่แอสฟัลต์หมุนเวียนผ่านได้ เมื่อใช้งานต้องมี ความดันสม่ำเสมอตลอดความยาวของท่อ และสามารถปรับความสูงและความกว้างในการพ่นแอสฟัลต์ได้

ท่อพ่นแอสฟัลต์แบบมือถือที่เคลื่อนที่ได้อิสระต้องเป็นแบบใช้หัวฉีด ไขว้พ่นแอสฟัลต์บนพื้นที่ ที่รถพ่นแอสฟัลต์เข้าไป ไม่ได้

อุปกรณ์วัดปริมาณการพ่นแอสฟัลต์ ประกอบด้วยล้อวัดความเร็ว (ล้อที่ห้า) คอสาขเชื่อมไปยังมาตรวัดความเร็วในถัง ารถ มาตรวัดความเร็วนี้เป็นมาตรก่อนาที หรือฟุตก่อนาทีพร้อมทั้งมีตัวเลขบอกระยะทางรวมทั้งที่ถ่วง

ถังบรรจุแอสฟัลต์บนรถ เป็นชนิดมีฉนวนหุ้มป้องกันความร้อนภายในถังประกอบด้วยท่อนำความร้อนจากหัวเผา (หนึ่ง หัวเผาหรือมากกว่า) มีแผ่น โลหะช่วยกระจายความร้อน มีท่อระบายแอสฟัลต์ที่ถังต้องมีเครื่องวัดปริมาณแอสฟัลต์เป็นแบบไม้วัด หรือเข็มวัดบอกปริมาณหรือทั้งสองชนิด มีเทอร์โมมิเตอร์วัดอุณหภูมิเป็นแบบหน้าปัทม์ (Dial) หรือแบบแท่งแก้วหุ้มด้วยปลอก โลหะ (Armoured Thermometer) หรือทั้งสองชนิด ที่อ่านได้ละเอียดถึง 1 องศาเซลเซียส

อุปกรณ์สำหรับเครื่องพ่นแอสฟัลต์ต่าง ๆ เหล่านี้ ก่อนนำไปใช้งานต้องตรวจสอบให้สภาพใช้งานได้ดี การตรวจสอบ และตรวจปรับอุปกรณ์ต้องดำเนินการตามวิธีที่กำหนด ซึ่งแอสฟัลต์ที่พ่นออกมาจะต้องมีปริมาณสม่ำเสมอตลอดความกว้างและ ความยาว และเมื่อตรวจสอบโดยวิธีทดลองหาปริมาณแอสฟัลต์ที่ลาดตามขวางและตามยาว ตามวิธีการทดลองที่ ทล.-ท.401/2515 “วิธีการทดลองหาปริมาณแอสฟัลต์ที่ลาดตามขวางถนนจากเครื่อง Distributor “ และตามวิธีการทดลองที่ ทล.-ท.402/2515 “ วิธีการทดลองหาปริมาณแอสฟัลต์ที่ลาดตามยาวถนนจากเครื่อง Distributor “ แล้ว จะต้องถูกต้องตามข้อกำหนด กล่าวคือ ปริมาณแอสฟัลต์ที่ลาดตามขวางลาดเคลื่อนได้ไม่เกินร้อยละ 17 และปริมาณแอสฟัลต์ ที่ลาดตามยาวลาดเคลื่อนได้ไม่เกินร้อยละ 15 ตามลำดับ

#### 4.7 เครื่องจักรและเครื่องมือทำความสะอาดพื้นที่ที่จะก่อสร้าง

4.7.1 รถบรรทุกน้ำ (Water Truck) ต้องอยู่ในสภาพดีมีท่อพ่นน้ำและอุปกรณ์ฉีดน้ำที่ใช้การได้ดี

4.7.2 เครื่องกวาดฝุ่น (Rotary Broom) อาจเป็นแบบลากขับเคลื่อนได้ด้วยตัวเองหรือแบบติดตั้งที่รถไถนา (Farm Tractor) หรือรถอื่นใดแต่ต้องเป็นแบบไม้กวาดหมุนโดยเครื่องกล ชนไม้กวาดอาจทำด้วยไฟเบอร์ ลวดเหล็ก ไน ล่อน หวาย หรือวัสดุอื่น ๆ ที่เหมาะสม โดยความเห็นชอบของนายช่างผู้ควบคุมงาน ทั้งนี้ต้องมีประสิทธิภาพพอที่จะทำให้พื้นที่ที่จะก่อสร้าง สะอาด

4.7.3 เครื่องเป่าลม (Blower) เป็นแบบติดตั้งที่รถไถนาหรือรถอื่นใด มีใบพัดขนาดใหญ่ให้กำลังลมแรงและมี ประสิทธิภาพพอเพียงที่จะทำให้พื้นที่ที่จะก่อสร้างสะอาด

#### 4.8 เครื่องมือประกอบ

4.8.1 เครื่องมือคดทับแบบต้นสะเทือนขนาดเล็ก (Small Vibratory Compactor) ต้องมีขนาดน้ำหนักเหมาะสมที่จะใช้คดทับแอสฟัลต์คอนกรีตบริเวณที่รถคดไม่สามารถเข้าไปดำเนินการได้หรือใช้ในงานซ่อมขนาดเล็ก การใช้งานให้อยู่ในดุลพินิจของนายช่างผู้ควบคุมงาน

4.8.2 เครื่องมือกระทุ้งแอสฟัลต์คอนกรีต (Hand Tamper) ต้องเป็นแบบและมีขนาดน้ำหนักเหมาะสมที่จะใช้กระทุ้งแอสฟัลต์คอนกรีตบริเวณที่เครื่องคดทับขนาดเล็กเข้าไปคดทับไม่ได้หรือใช้งานซ่อมขนาดเล็ก การใช้งานให้อยู่ในดุลพินิจของนายช่างผู้ควบคุมงาน

4.8.3 เครื่องมือครอยค่อ อาจเป็นแบบคดกับรถคดล้อเหล็กหรือเป็นแบบรถเข็นขนาดเล็ก หรือจะมีทั้ง 2 แบบก็ได้ หรือมีแบบอื่น ๆ ซึ่งสามารถคดแนวรอยค่อได้เรียบร้อย ทั้งนี้ให้อยู่ในดุลพินิจของนายช่างผู้ควบคุมงาน

4.8.4 เครื่องมือเจาะตัวอย่าง อาจเป็นชนิดใช้เครื่องยนต์หรือใช้ไฟฟ้าที่สามารถใช้เจาะตัวอย่างที่มีขนาดเส้นผ่าศูนย์กลาง 100 มิลลิเมตร ได้อย่างเรียบร้อย

4.8.5 ไม้บรรทัดวัดความเรียบ (Straightedge) ต้องเป็นไม้บรรทัดวัดความเรียบที่มีขนาดเหมาะสม มีความยาว 3.00 เมตร

เครื่องจักร เครื่องมือ หรืออุปกรณ์อื่นใด นอกเหนือจากที่กำหนดไว้แล้วข้างต้น การนำมาใช้งานและการใช้งานให้อยู่ในดุลพินิจของนายช่างผู้ควบคุมงาน

#### 4.9 เครื่องมือทดลองและห้องปฏิบัติการทดลอง

4.9.1 ผู้รับจ้างต้องจัดหาเครื่องมือทดลองที่ได้มาตรฐานและมีสภาพดี เพื่อให้ผู้ควบคุมงาน ใช้เป็นเครื่องมือตรวจสอบคุณภาพแอสฟัลต์คอนกรีตระหว่างการก่อสร้าง

4.9.2 ผู้รับจ้างต้องจัดสร้างห้องปฏิบัติการทดลอง ให้อยู่ในบริเวณที่สามารถมองเห็นการทำงานของโรงงานผสมแอสฟัลต์คอนกรีตจากห้องนั้นได้ ห้องปฏิบัติการทดลองต้องมีขนาดพื้นที่ไม่น้อยกว่า 20 ตารางเมตร หรือตามแบบที่กรมทางหลวงกำหนด พร้อมทั้งติดตั้งอุปกรณ์อำนวยความสะดวกที่จำเป็นตามที่กำหนด เพื่อให้ผู้ควบคุมงานใช้เป็นสถานที่ตรวจสอบคุณภาพแอสฟัลต์คอนกรีตระหว่างการก่อสร้าง

### 5. การเตรียมการก่อนการก่อสร้าง

#### 5.1 การเตรียมสถานที่ตั้งโรงงานผสมและกองวัสดุ

สถานที่ตั้งโรงงานผสมและกองวัสดุจะต้องเหมาะสม มีบริเวณกว้างพอที่จะดำเนินการได้โดยสะดวก นอกจากนี้จะต้องจัดให้มีการระบายน้ำที่ดี อันจะเป็นการป้องกันมิให้มีน้ำท่วมกองวัสดุได้ พื้นที่สำหรับกองวัสดุที่นำมาใช้งานจะต้องสะอาดปราศจากวัสดุไม่พึงประสงค์ เช่น วัชพืช สิ่งสกปรกอื่น ๆ ควรรองพื้นด้วยวัสดุหินหรือปูนด้วยแผ่นวัสดุที่เหมาะสม สถานที่กองวัสดุจะต้องราบเรียบได้ระดับพอควร การกองวัสดุแต่ละขนาด จะต้องกองแยกไว้อย่างชัดเจน โดยการกองแยกให้ห่างกันตามสมควร หรือทำขุ้กันไว้เพื่อป้องกันวัสดุที่จะใช้แต่ละชนิด แต่ละขนาด ไม่ให้ปะปนกัน หรือปะปนกับ วัสดุไม่พึงประสงค์อื่น ๆ การกองวัสดุต้องดำเนินการให้ถูกต้องเพื่อป้องกันมิให้วัสดุเกิดการแยกตัว โดยการกองวัสดุเป็นชั้น ๆ สูงชันละไม่เกินความสูงของกองวัสดุกองเดียว ๆ เมื่อเทจากรถบรรทุกเททำคันหนึ่ง ๆ ถ้าจะกองวัสดุชั้นต่อไปจะต้องแต่งระดับยอดกองให้เสมอ และไม่ควรรกองวัสดุสูงเป็นรูปกรวย

## 5.2 การเตรียมมวลรวมและวัสดุผสมแทรก

กองวัสดุที่ใช้ทุกชนิด จะต้องมีการป้องกันไม่ให้วัสดุเปียกน้ำฝน โดยการกองวัสดุในโรงที่มีหลังคาคลุม หรือคลุมด้วยผ้าใบหรือแผ่นวัสดุอื่น ๆ ที่เหมาะสม หรือโดยวิธีอื่นใดที่ได้รับความเห็นชอบจากนายช่างผู้ควบคุมงาน

วัสดุที่ใช้ทุกชนิดเมื่อป้อนเข้าโรงงานผสม ต้องไม่มีความชื้นเกินกำหนดตามข้อกำหนดของบริษัทผู้ผลิต โรงงานผสมที่ใช้งานนั้น ๆ ทั้งนี้เพื่อให้โรงงานผสมทำงานได้อย่างมีประสิทธิภาพ

มวลรวมที่ใช้แต่ละชนิด ก่อนนำไปใช้งานจะต้องบรรจุในยุงหินเย็นแยกกันแต่ละยุง และการผสมมวลรวมแต่ละชนิด จะต้องดำเนินการ โดยผ่านยุงหินเย็นเท่านั้น ห้ามนำมาผสมกันภายนอกยุงหินเย็นในทุกกรณี

วัสดุผสมแทรก หากนำมาใช้จะต้องแยกใส่ยุงวัสดุผสมแทรกโดยเฉพาะ การป้อนวัสดุผสมแทรกจะต้องแยกต่างหาก โดยไม่ปะปนกับวัสดุอื่น ๆ และจะต้องป้อนเข้าห้องผสมโดยตรง

## 5.3 การเตรียมแอสฟัลต์

แอสฟัลต์ซีเมนต์ในถังเก็บแอสฟัลต์ต้องมีอุณหภูมิไม่สูงกว่า 100 องศาเซลเซียส (212 องศาฟาเรนไฮต์) เมื่อผสมกับมวลรวมที่โรงงานผสมจะต้องให้ความร้อนจนได้อุณหภูมิ  $159 \pm 8$  องศาเซลเซียส ( $318 \pm 15$  องศาฟาเรนไฮต์) หรือมีอุณหภูมิที่แอสฟัลต์มีความหนืด  $170 \pm 20$  เซนติคิลโตกส์ (Centistokes) หรือมีอุณหภูมิตรงตามที่ระบุไว้ในสูตรส่วนผสมเฉพาะงาน การจ่ายแอสฟัลต์ซีเมนต์ไปยังห้องผสม จะต้องเป็นไปอย่างต่อเนื่องและมีอุณหภูมิที่กำหนดสม่ำเสมอตลอดเวลา

## 5.4 การเตรียมเครื่องจักร เครื่องมือ และอุปกรณ์ที่ใช้ในการก่อสร้าง

เครื่องจักร เครื่องมือ และอุปกรณ์ทุกชนิดตามที่ระบุไว้ในข้อ 4 ที่นำมาใช้งานต้องมีสภาพใช้งานได้ดี โดยจะต้องผ่านการตรวจสอบและหรือตรวจปรับ ตามรายการและวิธีการที่กรมทางหลวงกำหนด และนายช่างผู้ควบคุมงาน อนุญาตให้ใช้ได้ก่อน เครื่องจักร เครื่องมือ และอุปกรณ์ทุกชนิดต้องมีจำนวนเพียงพอที่จะอำนวยความสะดวกในการก่อสร้างชั้นทางแอสฟัลต์คอนกรีตดำเนินไปอย่างต่อเนื่อง ไม่ติดขัดหรือหยุดชะงัก และในระหว่างการก่อสร้างจะต้องบำรุงรักษาให้อยู่ในสภาพดีอยู่เสมอตลอดเวลาทำงาน

## 5.5 การเตรียมพื้นที่ก่อสร้าง

5.5.1 รองพื้นทาง พื้นทางหรือไหล่ทาง จะต้องเรียบสม่ำเสมอ ได้ระดับและความลาดตามรูปแบบก่อนทำชั้นทางแอสฟัลต์คอนกรีตทับ กรณีที่รองพื้นทางหรือพื้นทางหรือไหล่ทางมีความเสียหายเป็นคลื่น เป็นหลุมบ่อ มีจุดอ่อนดัว หรือไม่ถูกต้องตามรูปแบบ ให้แก้ไขให้ถูกต้องก่อนได้โดยได้รับความเห็นชอบจากนายช่างผู้ควบคุมงาน

5.5.2 ผิวทางลาดยางเดิม ที่จะทำชั้นทางแอสฟัลต์คอนกรีตทับมีผิวหน้าไม่สม่ำเสมอหรือเป็นคลื่น และไม่มีการทำชั้นปรับระดับ ให้ปรับแต่งให้สม่ำเสมอ ถ้ามีหลุมบ่อ รอยแตก จุดอ่อนดัว หรือความเสียหายของชั้นทางใด ๆ จะต้องคัดหรือขุดออกแล้วปะซ่อม หรือขุดซ่อมแล้วแต่กรณี แล้วบดทับให้แน่นและมีผิวหน้าที่เรียบสม่ำเสมอ โดยให้มีระดับและความลาดถูกต้องตามแบบ วัสดุที่นำมาใช้จะต้องมีคุณภาพดี ขนาดและปริมาณวัสดุที่ใช้ให้เหมาะสมกับลักษณะความเสียหายและพื้นที่ ที่จะซ่อม

5.5.3 พื้นทางหรือไหล่ทางที่มี Prime Coat หลุดหรือเสียหายต้องแก้ไขใหม่ให้เรียบร้อยตามวิธีการที่นายช่างผู้ควบคุมงานกำหนด แล้วทิ้งไว้จนครบกำหนดเวลาบ่มตัวของแอสฟัลต์ที่ใช้ซ่อมก่อน จึงทำชั้นทางแอสฟัลต์คอนกรีตทับได้

5.5.4 พื้นทางหรือไหล่ทางที่มี Prime Coat ทิ้งไว้มีผิวหลุดเสียหายเป็นพื้นที่ต่อเนื่องมากเกินกว่าที่จะซ่อม

ตามข้อ 5.5.3 ให้ได้ผลดี ให้พิจารณาการขาด (Scarify) พื้นทางหรือไหล่ทางนั้นแล้วค้ำทับใหม่ให้ได้ความแน่นตามที่กำหนด แล้วทำ Prime Coat ใหม่ ทั้งไว้จนครบกำหนดควาบบ่มตัวของแอสฟัลต์ที่ใช้ทำ Prime Coat ก่อนจึงทำชั้นทางแอสฟัลต์คอนกรีตทับได้

5.5.5 พื้นทางหรือไหล่ทางที่ทำ Prime Coat ทั้งไว้นานโดยไม่ได้ทำชั้นทางแอสฟัลต์คอนกรีตตามชั้นก่อน การก่อสร้างปกติ แต่ Prime Coat ไม่หลุดเสียหาย ก่อนทำชั้นทางแอสฟัลต์คอนกรีตทับอาจพิจารณาให้ทำ Tack Coat โดยให้ดำเนินการตามมาตรฐานที่ ทล. - ม.403/2531 "การลาดแอสฟัลต์ Tack Coat" ทั้งนี้ให้อยู่ในดุลยพินิจของนายช่างผู้ควบคุมงาน

5.5.6 ในงานเสริมผิวทาง (Overlay) ค้ำวแอสฟัลต์คอนกรีตบนผิวทางเดิมซึ่งเกิดการยุบตัว (Sag and Depression) หรือเป็นแอ่งเฉพาะแห่ง แต่ไม่ใช่จุดอ่อนตัว (Soft Spot) ให้ดำเนินการดังนี้

(1) กรณียุบตัวหรือเป็นแอ่งลึกไม่เกิน 30 มิลลิเมตร อาจแยกปูเสริมเพื่อปรับระดับเฉพาะส่วนที่ยุบตัวหรือเป็นแอ่งก่อน หรือจะบูรณาไปพร้อมกับการปูชั้นทางแอสฟัลต์คอนกรีตก็ได้ โดยให้อยู่ในดุลยพินิจของนายช่างผู้ควบคุมงาน แต่ทั้งนี้ความหนาแน่นที่ปูจะต้องไม่เกิน 80 มิลลิเมตร หากความหนาแน่นเกิน 80 มิลลิเมตร จะต้องแยกปูเสริมเพื่อปรับระดับเฉพาะส่วนที่ยุบตัวหรือเป็นแอ่งก่อน

(2) กรณียุบตัวหรือเป็นแอ่งลึกเกิน 50 มิลลิเมตร จะต้องแยกปูเสริมปรับระดับเฉพาะส่วนที่ยุบตัวหรือเป็นแอ่งก่อน โดยให้ปูเป็นชั้น ๆ หนาไม่เกินชั้นละ 50 มิลลิเมตร

การแยกปูเสริมปรับระดับ เฉพาะส่วนที่ยุบตัวหรือเป็นแอ่งด้วยแอสฟัลต์คอนกรีตนี้ ให้บดทับด้วยรถบดล้อยางจนได้ความแน่นตามที่กำหนด แล้วจึงปูชั้นทางแอสฟัลต์คอนกรีตต่อไป

5.5.7 รองพื้นทาง พื้นทาง ไหล่ทาง หรือผิวทางลาดยางเดิมที่จะทำชั้นทางแอสฟัลต์คอนกรีตทับ ต้องสะอาดปราศจากฝุ่น วัสดุสกปรก หรือวัสดุไม่พึงประสงค์อื่น ๆ ปะปน

5.5.8 การทำความสะอาดรองพื้นทาง พื้นทาง ไหล่ทาง หรือผิวทางลาดยางเดิมที่จะทำชั้นทางแอสฟัลต์คอนกรีตทับ โดยการกวาดฝุ่น วัสดุหลุดหลวม ทราชที่สาดทับ Prime Coat สำหรับพื้นทางหรือไหล่ทางออกจนหมด ด้วยเครื่องกวาดฝุ่น ต้องปรับอัตราเร็วการหมุนและน้ำหนักกดที่ตกลงบนรองพื้นทาง พื้นทาง ไหล่ทางหรือผิวทางลาดยางเดิมให้พอดี โดยไม่ทำให้รองพื้นทาง พื้นทาง ไหล่ทาง หรือผิวทางเดิมเสียหายเสร็จแล้วให้ใช้เครื่องเป่าลม เป่าฝุ่นหรือวัสดุที่หลุดหลวมออกจนหมด

5.5.9 กรณีที่มีคราบฝุ่นหรือวัสดุจับตัวแข็งอยู่ที่พื้นทาง ไหล่ทาง หรือผิวทางลาดยางเดิมที่จะทำชั้นทางแอสฟัลต์คอนกรีตทับ ให้กำจัดคราบแข็งดังกล่าวออกโดยการ ใช้เครื่องมือใด ๆ ที่เหมาะสมตามที่นายช่างผู้ควบคุมงานกำหนดหรือเห็นชอบขุดออก ล้างให้สะอาด ทั้งไว้ให้แห้ง ใช้เครื่องกวาดฝุ่นกวาดแล้วใช้เครื่องเป่าลม เป่าฝุ่นหรือวัสดุที่หลุดหลวมออกให้หมด

5.5.10 ผิวทางลาดยางเดิมที่มีแอสฟัลต์เยิ้ม ก่อนทำชั้นทางแอสฟัลต์คอนกรีตทับจะต้องแก้ไขให้เรียบร้อย ก่อน โดยการปาดแอสฟัลต์ที่เยิ้มออก หรือโดยวิธีการอื่นใดที่เหมาะสมที่นายช่างผู้ควบคุมงานกำหนดหรือเห็นชอบ

5.5.11 ผิวทางลาดยางเดิมหรือชั้นทางแอสฟัลต์คอนกรีตใด ๆ ที่จะทำชั้นทางแอสฟัลต์คอนกรีตทับ จะต้องทำ Tack Coat ก่อน โดยให้ดำเนินการตามมาตรฐานที่ ทล.-ม.403/2531 "การลาดแอสฟัลต์ Tack Coat"

5.5.12 ขอบโครงสร้างคอนกรีตใด ๆ หรือผิวหน้าค้ำชั้นทางแอสฟัลต์คอนกรีตเดิมที่ต่อเชื่อมกับแอสฟัลต์คอนกรีตที่จะก่อสร้างใหม่จะต้องทำ Tack Coat ก่อน โดยให้ดำเนินการตามมาตรฐานที่ ทล.-ม.403/2531 "การลาดแอสฟัลต์ Tack Coat"

5.5.13 ผิวพื้นสะพานคอนกรีตที่ต้องปูชั้นทางแอสฟัลต์คอนกรีต จะต้องขูดวัสดุบนแนวรอยแตกและรอยต่อส่วนเกินที่ติดอยู่ที่ผิวพื้นคอนกรีตออกให้หมด ล้างทำความสะอาด ทั้งไว้ให้แห้ง แล้วใช้เครื่องเป่าลมเป่าฝุ่นออกให้หมด แล้วทำ Tack Coat โดยให้ดำเนินการตามมาตรฐานที่ ทล.-ม.403/2531 "การลาดแอสฟัลต์ Tack Coat"

## 6 การก่อสร้าง

## 6.1 การควบคุมการผลิตส่วนผสมแอสฟัลต์คอนกรีตที่โรงงานผสม

การดำเนินการควบคุมการผลิตส่วนผสมแอสฟัลต์คอนกรีตที่โรงงานผสม มีรายละเอียดดังต่อไปนี้

## 6.1.1 การควบคุมคุณภาพส่วนผสมแอสฟัลต์คอนกรีต มวลรวมและแอสฟัลต์ซีเมนต์ต้องมีคุณสมบัติตาม

ข้อ 1 คุณภาพของส่วนผสมแอสฟัลต์คอนกรีตต้องสม่ำเสมอ ตรงตามสูตรส่วนผสมเฉพาะงานที่ได้กำหนดขึ้นสำหรับแอสฟัลต์คอนกรีตนั้น ๆ

สูตรส่วนผสมเฉพาะงานอาจเปลี่ยนแปลงได้ตามเหตุผลในข้อ 3.5 และข้อ 3.6

6.1.2 การควบคุมเวลาในการผสมส่วนผสมแอสฟัลต์คอนกรีต โรงงานผสมต้องมีเครื่องตั้งเวลาและควบคุมเวลาแบบอัตโนมัติ ที่สามารถตั้งและปรับเวลาในการผสมแห้งและผสมเปียกได้ตามต้องการ

สำหรับ โรงงานผสมแบบชุด ระยะเวลาในการผสมแห้งและผสมเปียกควรใช้ประมาณ 15 วินาที และ 30 วินาที ตามลำดับ

สำหรับ โรงงานผสมแบบต่อเนื่อง ระยะเวลาในการผสมให้กำหนดจากสูตรตามข้อ 4.1.11 (3)

ในการผสมส่วนผสมแอสฟัลต์คอนกรีต โดยโรงงานผสมทั้ง 2 แบบ ต้องได้ส่วนผสมแอสฟัลต์คอนกรีตที่สม่ำเสมอ ในกรณีที่ผสมกันตามเวลาที่กำหนดไว้แล้ว แต่ส่วนผสมแอสฟัลต์คอนกรีตยังผสมกันไม่ได้ไม่สม่ำเสมอตามต้องการ ก็ให้เพิ่มเวลาในการผสมขึ้นอีกก็ได้ แต่เวลาที่ใช้ในการผสมทั้งหมดต้องไม่เกิน 60 วินาที ทั้งนี้ให้อยู่ในดุลยพินิจของนายช่างผู้ควบคุมงาน

การกำหนดเวลาในการผสมของโรงงานผสมใด ๆ ให้กำหนดโดยการทดลองหาปริมาณที่แอสฟัลต์เคลือบผิวมวลรวม ตามวิธีการทดลอง AASHTO T 195-67 "Determining Degree of Particle Coating of Bituminous - Aggregate Mixtures" โดยให้ถือหลักเกณฑ์กำหนดตามตารางที่ 5

ตารางที่ 5 ปริมาณที่แอสฟัลต์เคลือบผิวมวลรวม

ชั้นทางแอสฟัลต์คอนกรีต	ปริมาณที่แอสฟัลต์เคลือบผิวมวลรวม ร้อยละ โดยพื้นที่
พื้นทาง	ไม่น้อยกว่า 90
ผิวทาง รองผิวทาง ไหล่ทาง ปรับระดับ	ไม่น้อยกว่า 95

## 6.1.3 การควบคุมอุณหภูมิของวัสดุก่อนการผสมและอุณหภูมิของส่วนผสมแอสฟัลต์คอนกรีต

(1) มวลรวม ก่อนการผสมต้องให้ความร้อนจนได้อุณหภูมิ  $163 \pm 8$  องศาเซลเซียส ( $325 \pm 15$  องศาฟาเรนไฮต์) และมีความชื้นไม่เกินร้อยละ 1 โดยมวลของมวลรวม และเมื่อผสมกับแอสฟัลต์ซีเมนต์ที่โรงงานผสม จะต้องมิอุณหภูมิตรงตามที่ระบุไว้ในสูตรส่วนผสมเฉพาะงาน

(2) แอสฟัลต์ซีเมนต์ ขณะเก็บในถังเก็บแอสฟัลต์ต้องมีอุณหภูมิไม่สูงกว่า 100 องศาเซลเซียส (212 องศาฟาเรนไฮต์) เมื่อจะผสมกับมวลรวมที่ โรงงานผสมจะต้องให้ความร้อนจนได้อุณหภูมิ  $159 \pm 8$  องศาเซลเซียส ( $318 \pm 15$  องศาฟาเรนไฮต์) หรือมีอุณหภูมิที่แอสฟัลต์ซีเมนต์มีความหนืด  $170 \pm 20$  เซนติสโตกส์ (Centistokes) หรือมีอุณหภูมิตรงตามที่ระบุไว้ในสูตรส่วนผสมเฉพาะงาน

(3) ส่วนผสมแอสฟัลต์คอนกรีตเมื่อผสมเสร็จก่อนนำออกจากโรงงานผสมจะต้องมีอุณหภูมิระหว่าง 121 - 168 องศาเซลเซียส (250 - 335 องศาฟาเรนไฮต์) หรือตามที่ระบุไว้ในสูตรส่วนผสมเฉพาะงาน ถ้ามีอุณหภูมิแตกต่างไปกว่าที่กำหนดนี้ ห้ามนำส่วนผสมแอสฟัลต์คอนกรีตดังกล่าวไปใช้งาน

(4) ต้องมีการบันทึกอุณหภูมิของมวลรวมที่ผ่านหีบเผา อุณหภูมิของแอสฟัลต์ซีเมนต์ขณะก่อนผสมกับมวลรวม และอุณหภูมิของส่วนผสมแอสฟัลต์คอนกรีตตลอดเวลาที่ปฏิบัติงาน โดยใช้เครื่องบันทึกอุณหภูมิแบบอัตโนมัติ พร้อมทั้งจะให้ตรวจสอบได้ตลอดเวลา และผู้รับจ้างจะต้องส่งบันทึกการอุณหภูมิดังกล่าวประจำวัน แก่นายช่างผู้ควบคุมงานทุกวันที่ปฏิบัติงาน

(5) การวัดอุณหภูมิของส่วนผสมแอสฟัลต์คอนกรีตที่อยู่ในรถบรรทุก ต้องใช้เครื่องวัดอุณหภูมิที่อ่านอุณหภูมิได้อย่างรวดเร็ว การวัดอุณหภูมิให้วัดผ่านรูที่เจาะไว้ข้างกระบะรถบรรทุกทั้ง 2 ด้าน ที่ประมาณกึ่งกลางความยาวของกระบะ และสูงจากพื้นกระบะประมาณ 150 มิลลิเมตร การวัดอุณหภูมิให้วัดจากรถบรรทุกทุกคันแล้วจดบันทึกอุณหภูมิไว้

## 6.2 การขนส่งส่วนผสมแอสฟัลต์คอนกรีต

การขนส่งส่วนผสมแอสฟัลต์คอนกรีตจากโรงงานผสมไปยังสถานที่ก่อสร้าง ต้องใช้รถบรรทุกที่เตรียมไว้แล้วโดยถูกต้องตามข้อ 4.2 ในการขนส่งจะต้องมีผ้าใบหรือแผ่นวัสดุอื่นใดที่ใช้ได้อย่างเหมาะสมคลุมส่วนผสมแอสฟัลต์คอนกรีต เพื่อรักษาอุณหภูมิและป้องกันน้ำฝนหรือสิ่งสกปรกอื่น ๆ

## 6.3 การปูส่วนผสมแอสฟัลต์คอนกรีต

การปูส่วนผสมแอสฟัลต์คอนกรีต จะต้องใช้เครื่องปูที่ถูกข้อกำหนดที่กำหนดในข้อ 4.3 โดยต้องผ่านการตรวจสอบควบแน่น และอนุญาตให้ใช้ได้หลังจากนายช่างผู้ควบคุมงาน การปู ส่วนผสมแอสฟัลต์คอนกรีต จะต้องคำนวณความเร็วของเครื่องปูให้เหมาะสมกับกำลังผลิตของ โรงงานผสมและปัจจัยที่เกี่ยวข้องอื่น ๆ การปูจะต้องดำเนินการไปโดยต่อเนื่องมากที่สุด ด้วยความเร็วการปูที่สม่ำเสมอ ปริมาณส่วนผสมแอสฟัลต์คอนกรีตที่ออกจากเคาน์เตอร์ของเครื่องปูจะต้องมีปริมาณสม่ำเสมอตลอดความกว้างของพื้นที่ที่ปู โดยขณะปูควรป้อนส่วนผสมแอสฟัลต์คอนกรีตจากกระบะบรรจุผ่านไปยังเกลียวเกลี่ยจ่ายทั้ง 2 ข้าง จนถึงส่วนเคาน์เตอร์โดยสม่ำเสมอ มีระดับส่วนผสมแอสฟัลต์คอนกรีตคงที่ และในการปฏิบัติให้เป็นไปโดยต่อเนื่องมากที่สุด ในส่วนของเคาน์เตอร์ อัตราเร็วการกระแทกของคานกระแทก และจำนวนรอบการสั่นสะเทือนของเคาน์เตอร์แบบสั่นสะเทือน ตลอดจนระยะเดินจะต้องคงที่ และใช้ให้เหมาะสมกับชนิดลักษณะของส่วนผสมแอสฟัลต์คอนกรีต ความหนาของชั้นทาง และอื่น ๆ ในการปูส่วนผสมแอสฟัลต์คอนกรีตผิวหน้าของชั้นทางแอสฟัลต์คอนกรีตขณะยังไม่ได้บดทับ จะต้องมิลักษณะผิวหน้าที่มีความเรียบความแน่นสม่ำเสมอทั้งทางด้านคามขวางและคามยาวโดยไม่มีรอยฉีก (Tearing) รอยเคลื่อนตัวเป็นแอ่ง (Shoving) การแยกตัวของส่วนผสมแอสฟัลต์คอนกรีต หรือลักษณะความเสียหายอื่น ๆ ขณะปูหากปรากฏว่ามีความเสียหายใด ๆ เกิดขึ้นให้รีบแก้ไขในทันที ส่วนผสมแอสฟัลต์คอนกรีตที่มีลักษณะจับตัวเป็นก้อนแข็ง ห้ามนำมาใช้

6.3.1 สภาพผิวชั้นทางก่อนการปูส่วนผสมแอสฟัลต์คอนกรีต จะต้องแห้ง ห้ามปูส่วนผสมแอสฟัลต์คอนกรีตขณะฝนตกหรือเมื่อผิวชั้นทางที่ปูเปียกชื้น

6.3.2 อุณหภูมิของส่วนผสมแอสฟัลต์คอนกรีตขณะปู ไม่ควรลดเคลื่อนไปจากอุณหภูมิเมื่อออกจากโรงงานผสมที่กำหนดให้โดยนายช่างผู้ควบคุมงานเกินกว่า 14 องศาเซลเซียส (25 องศาฟาเรนไฮต์) แต่ทั้งนี้จะต้องไม่ต่ำกว่า 120 องศาเซลเซียส การตรวจวัดอุณหภูมิแอสฟัลต์คอนกรีตที่ปูแล้วบนถนนจะต้องดำเนินการเป็นระยะ ๆ ตลอดเวลาของการปู หากปรากฏว่าอุณหภูมิของส่วนผสมแอสฟัลต์คอนกรีตไม่ถูกต้องตามที่กำหนด ให้ตรวจสอบหาสาเหตุและแก้ไขโดยทันที

6.3.3 การวางแผนก่อสร้างชั้นทางแอสฟัลต์คอนกรีต ก่อนการก่อสร้างชั้นทางแอสฟัลต์คอนกรีตทุกชั้น จะต้องวางแผนขอบชั้นทางที่จะปูก่อน โดยการใช้เชือกซึ่งวางแนว และยึดติดกับพื้นที่ที่จะปูส่วนผสมแอสฟัลต์คอนกรีตให้แน่น หรือวิธีการกำหนดแนวอื่นใดที่เหมาะสม ตามที่นายช่างผู้ควบคุมงานเห็นชอบ โดยเฉพาะอย่างยิ่งเมื่อจะปูชั้นทางแอสฟัลต์คอนกรีต ช่องจราจรแรกของชั้นทางแต่ละชั้น ทั้งนี้เพื่อให้ได้ชั้นทางแอสฟัลต์คอนกรีตที่ตรงแนวเรียบร้อมตามแบบ การดำเนินการนี้ไม่รวมถึงการปูชั้นทางแอสฟัลต์คอนกรีตติดกับ Curb และ Gutter หรือส่วนของ โครงสร้างใด ๆ ที่มีแนวถูกต้องตามแบบอยู่แล้ว

6.3.4 ลำดับการก่อสร้างชั้นทางแอสฟัลต์คอนกรีต การก่อสร้างชั้นทางแอสฟัลต์คอนกรีตนั้นจะต้องดำเนินการปูช่องจราจรหลักหรือทางตรงก่อน ส่วนช่องจราจรหรือบริเวณอื่น ๆ เช่น ทางแยก ทางเชื่อม ส่วนขยาย หรือบริเวณย่อยอื่น ๆ ให้ดำเนินการภายหลัง

6.3.5 การก่อสร้างรอยต่อตามขวาง รอยต่อตามขวางหมายถึง แนวก่อสร้างชั้นทางแอสฟัลต์คอนกรีต ความขวางที่เปลี่ยนแปลงก่อสร้างที่สิ้นสุดการก่อสร้างประจำวัน

การก่อสร้างรอยต่อตามขวาง อาจดำเนินการได้หลายวิธี คือ

(1) การใช้ไม้แบบ โดยใช้แบบที่มีความหนาเท่ากับความหนาของชั้นทางที่ปู วางที่จุดสิ้นสุดของการปูแต่ละแปลง ให้ตั้งฉากกับแนวการปู เมื่อปูแอสฟัลต์คอนกรีตถึงไม้แบบนี้ ให้ปูเลยไปเป็นทางลาดที่มีความยาวเพียงพอที่จะไม่ทำให้ขูดยานสะดุดเมื่อแล่นผ่าน และอาจอนุญาตให้ใช้ทรายรองพื้นส่วนลาดได้เพื่อความสะดวกในการลอกแอสฟัลต์คอนกรีตส่วนที่เป็นทางลาดออก โดยให้อยู่ในดุลยพินิจของนายช่างผู้ควบคุมงาน

(2) การใช้กระดาษแข็งสำเร็จรูปหรือแผ่นวัสดุสำเร็จรูปใด ๆ ที่ใช้สำหรับทำรอยต่อตามขวาง โดยเฉพาะ ซึ่งใช้งานได้ตามวัตถุประสงค์และนายช่างผู้ควบคุมงานเห็นชอบ โดยนำมาวางที่จุดสิ้นสุดของการปูแต่ละแปลง ให้ตั้งฉากกับแนวการปู แล้วปูแอสฟัลต์คอนกรีตทับเป็นทางลาดที่มีความยาวเพียงพอที่จะไม่ทำให้ขูดยานสะดุดเมื่อแล่นผ่าน

เมื่อจะปูชั้นทางแอสฟัลต์คอนกรีตต่อจากรอยต่อตามขวางนั้น ก็ให้ยกไม้แบบ แผ่นกระดาษแข็ง หรือแผ่นวัสดุสำเร็จรูปนั้น รวมทั้งชั้นทางส่วนที่ปูเป็นทางลาดออกไป ตรวจสอบระดับด้วยไม้บรรทัดวัดความเรียบ หากระดับหรือความหนาของชั้นทางส่วนใดที่ไม่ถูกต้องตามแบบ ให้ตัดชั้นทางแอสฟัลต์คอนกรีตส่วนนั้นออกไปจนถึงชั้นทางส่วนที่มีระดับและความหนาถูกต้องตามแบบ ด้วยเครื่องตัดรอยต่อแอสฟัลต์คอนกรีตให้ได้แนวตรงและตั้งฉากโดยเรียบร้อม ก่อนที่จะปูชั้นทางแอสฟัลต์คอนกรีตต่อไปให้ทำรอยต่อตามขวางนั้นด้วยแอสฟัลต์บาง ๆ เพื่อให้รอยต่อเชื่อมกับชั้นทางที่จะปูใหม่ได้ดี การทำรอยต่อด้วยแอสฟัลต์นี้ทำให้ดำเนินการตามมาตรฐานที่ ทล. - ม.403/2531 "การลาดแอสฟัลต์ Tack Coat"

ในกรณีที่การปูส่วนผสมแอสฟัลต์คอนกรีตหยุดชะงักด้วยเหตุใดก็ตามในระหว่างการก่อสร้างประจำวัน จนทำให้อุณหภูมิของส่วนผสมแอสฟัลต์คอนกรีตบริเวณหน้าเตารีดลดลงต่ำกว่าที่กำหนด ก็ให้ทำรอยต่อตามขวางที่บริเวณนั้นด้วย โดยให้ตัดรอยต่อถึงบริเวณที่มีความหนาตามแบบและได้ระดับเรียบร้อมแล้ว โดยตัดให้ตั้งฉากพร้อมกับตัดส่วนผสมแอสฟัลต์คอนกรีตส่วนที่ตัดออกทิ้งไป ให้ทำรอยต่อตามขวางนั้นด้วยแอสฟัลต์บาง ๆ เพื่อให้รอยต่อเชื่อมกับชั้นทางที่จะปูใหม่ได้ดี การทำรอยต่อด้วยแอสฟัลต์ให้ดำเนินการตามมาตรฐาน ที่ ทล. - ม.403/2531 "การลาดแอสฟัลต์ Tack Coat"

การปูชั้นทางแอสฟัลต์คอนกรีตต่อเชื่อมกับรอยต่อตามขวางในครั้งใด ๆ เมื่อเริ่มปูส่วนผสมแอสฟัลต์คอนกรีตไปได้กระยะแรก ให้ใช้ไม้บรรทัดวัดความเรียบตรวจสอบระดับที่รอยต่อ หากไม่ได้ระดับตามที่กำหนด ให้ดำเนินการแก้ไขโดยด่วนขณะที่ส่วนผสมแอสฟัลต์คอนกรีตที่ปูใหม่นั้นยังร้อนอยู่

ในการปูชั้นทางแอสฟัลต์คอนกรีตแต่ละช่องจราจร รอยต่อตามขวางของการก่อสร้างชั้นทางที่ช่องจราจรข้างเคียงต้องไม่อยู่ในแนวเดียวกัน โดยต้องก่อสร้างให้มีระยะห่างกันไม่น้อยกว่า 5 เมตร ทั้งนี้เพื่อไม่ให้เกิดเป็นจุดอ่อนทำให้เกิดความเสียหายภายหลังได้

ในกรณีที่ปูแอสฟัลต์คอนกรีตหลายชั้น รอยต่อตามขวางของแต่ละชั้นจะต้องห่างกันไม่น้อยกว่า 5 เมตร และจะต้องห่างจากรอยต่อตามขวางของช่องจราจรข้างเคียงไม่น้อยกว่า 5 เมตร ด้วย

6.3.6 การก่อสร้างรอยต่อตามยาว ในการปูชั้นทางแอสฟัลต์คอนกรีตประกอบด้วยชั้นทางช่องจราจรข้างเคียงที่ได้ดำเนินการเรียบร้อยแล้วนั้น อาจทำได้ 2 วิธี คือ

(1) การปูส่วนผสมแอสฟัลต์คอนกรีตให้เลื่อมเข้าไปในชั้นทางช่องจราจรข้างเคียงที่ได้ดำเนินการเรียบร้อยแล้ว 25-50 มิลลิเมตร แล้วคั้นส่วนผสมแอสฟัลต์คอนกรีตส่วนที่เหลือเข้าไปนี้ให้ชนแนวรอยต่อ โดยให้สูงกว่าระดับที่ด้านนอก ถัดไปให้มากพอที่เมื่อบดทับแล้ว รวดบดจะไปอัดส่วนผสมแอสฟัลต์คอนกรีตตรงรอยต่อนั้นแน่นและเรียบได้ระดับสม่ำเสมอกับผิวชั้นทางที่ก่อสร้างประกบนั้น

(2) การปูส่วนผสมแอสฟัลต์คอนกรีตให้เลื่อมเข้าไปในชั้นทางช่องจราจรข้างเคียงที่ได้ดำเนินการเรียบร้อยแล้ว 25-50 มิลลิเมตร คัดเม็ดวัสดุก้อนโตบริเวณที่เลื่อมกันตรงรอยต่อนั้นออกทิ้งไปซึ่งเมื่อบดทับแล้วจะได้รอยต่อตามยาวที่แน่นไม่ขรุขระ และเรียบได้ระดับสม่ำเสมอกับผิวทางที่ก่อสร้างประกบนั้น

ก่อนจะปูชั้นทางแอสฟัลต์คอนกรีตใหม่ประกบกับชั้นทางของช่องจราจรที่ได้ดำเนินการเรียบร้อยแล้ว ให้ตัดแต่งรอยต่อตามยาวนั้นด้วยเครื่องมือตัดรอยต่อตามที่ระบุไว้ในข้อ 4.8.3 โดยตัดให้ตั้งฉากกับชั้นทางที่ปูทับ และรอยต่อนั้นจะต้องตรงแนว เรียบร้อย คม ไม่มีลักษณะ เสี่ยงแล้วให้ทารอยต่อนั้นด้วยแอสฟัลต์บาง ๆ เพื่อให้รอยต่อต่อเชื่อมกันได้ดีกับชั้นทางที่ประกบ การทารอยต่อด้วยแอสฟัลต์นี้ให้ดำเนินการ ตามมาตรฐานที่ ทล.-ม.403/2531 "การลาดแอสฟัลต์ Tack Coat"

ในการปูชั้นทางแอสฟัลต์คอนกรีตหลายชั้น แต่ละชั้นให้ก่อสร้างให้มีรอยต่อตามยาวเลื่อมกันไม่น้อยกว่า 150 มิลลิเมตร ถ้าเป็นชั้นทาง 2 ช่องจราจร รอยต่อตามยาวของชั้นทางชั้นบนสุดให้อยู่ที่เส้นแบ่งกึ่งกลางถนน แต่ถ้าเป็นชั้นทางหลายช่องจราจร รอยต่อตามยาวของชั้นทางชั้นบนสุดให้อยู่ที่แนวขอบช่องจราจรตามแบบ

การปูชั้นทางแอสฟัลต์คอนกรีตหลายช่องจราจรพร้อมกัน โดยใช้เครื่องปูหลายเครื่อง การปูชั้นทาง โดยเครื่องปูที่ตามหลัง ให้ปูส่วนผสมแอสฟัลต์คอนกรีตเลื่อมเข้าไปในชั้นทางที่กำลังปู โดยเครื่องปูเครื่องหน้า 25-50 มิลลิเมตร ในกรณีเช่นนี้ไม่จำเป็นต้องตัดรอยต่อตามยาว และไม่ต้องทำ Tack Coat

6.3.7 การปูส่วนผสมแอสฟัลต์คอนกรีตในทางโค้ง ให้ปูช่องจราจรด้านโค้งในก่อนไปตามลำดับจนถึงโค้งนอก แต่ถ้าก่อสร้างในฤดูฝนจะต้องดำเนินการก่อสร้างให้เสร็จเต็มโค้งโดยเร็วที่สุด เพื่อป้องกันน้ำขังบนชั้นทาง

6.3.8 การตรวจวัดความหนาของชั้นทางแอสฟัลต์คอนกรีต ให้ตรวจวัดความหนาของชั้นทางแอสฟัลต์คอนกรีตที่ปูแล้วแต่ยังไม่ได้บดทับเป็นระยะ ๆ ช่วงละไม่เกิน 8 เมตร โดยให้ตรวจวัดความหนาตลอดความกว้างของชั้นทาง หากปรากฏว่าความหนาของชั้นทางกลาดเคลื่อนไปจากความหนาที่กำหนด ให้แก้ไขโดยทันทีขณะที่ ส่วนผสมแอสฟัลต์คอนกรีตยังมีอุณหภูมิตามที่กำหนด กรณีที่มีความหนาน้อยกว่าที่กำหนด ให้คราดผิวแล้วนำส่วนผสมแอสฟัลต์คอนกรีตที่มีคุณภาพถูกต้องมาปูเสริมเกลี่ยให้ได้ระดับสม่ำเสมอ แล้วตรวจสอบระดับให้ถูกต้อง

6.3.9 การปูส่วนผสมแอสฟัลต์คอนกรีตด้วยรถเกลี่ยปรับระดับ การปูส่วนผสมแอสฟัลต์คอนกรีตบริเวณที่เครื่องปูไม่สามารถเข้าไปดำเนินการได้หรือไม่เหมาะสมที่จะเข้าไปดำเนินการอาจพิจารณาให้ใช้รถเกลี่ยปรับระดับที่ถูกต้องตามที่

ระบุไว้ในข้อ 4.4 ดำเนินการได้ แล้วตรวจสอบด้วยไม้บรรทัดวัดความเรียบ ให้ได้ระดับถูกต้อง ทั้งนี้ให้อยู่ในดุลยพินิจของนายช่างผู้ควบคุมงาน

6.3.10 การปูด้วยแรงคน กรณีที่เป็นพื้นที่จำกัด หรือพื้นที่ที่ต้องการปรับระดับ พื้นที่ที่มีสิ่งกีดขวาง และอื่น ๆ ที่เครื่องปูและรถเกลี่ยปรับระดับเข้าไปดำเนินการไม่ได้ ไม่เหมาะสมหรือไม่สะดวกที่จะเข้าไปดำเนินการ อาจพิจารณาใช้คนปู ส่วนผสมแอสฟัลต์คอนกรีตในบริเวณดังกล่าวได้ ทั้งนี้ให้อยู่ในดุลยพินิจของนายช่างผู้ควบคุมงาน ในการใช้คนดำเนินการนี้ ให้ใช้พลั่วตักส่วนผสมแอสฟัลต์คอนกรีตไปกองเรียงกันบนพื้นที่ที่ต้องการปูแต่ละกองเป็นกองเดี่ยว ๆ ห้ามกองทับกันเป็นกองสูงเกินไป แต่งให้เรียบสม่ำเสมอ แล้วตรวจสอบด้วยไม้บรรทัดวัดความเรียบ ให้ได้ระดับถูกต้อง

6.3.11 การตรวจสอบความเรียบในการปูส่วนผสมแอสฟัลต์คอนกรีต ให้ดำเนินการตรวจสอบภายหลังจากการบดทับเที่ยวแรก โดยใช้ไม้บรรทัดวัดความเรียบวางทาบไปบนผิวหน้าชั้นทางแอสฟัลต์คอนกรีต หากต้องเสริมแต่งปรับระดับใหม่ ให้ดำเนินการขณะที่ยังมีส่วนผสมแอสฟัลต์คอนกรีตยังมีอุณหภูมิตามที่กำหนด

#### 6.4 การบดทับชั้นทางแอสฟัลต์คอนกรีต

การบดทับชั้นทางแอสฟัลต์คอนกรีตนั้น จะต้องใช้เครื่องจักรบดทับที่ถูกต้องตามที่กำหนด ในข้อ 4.5 และจะต้องมีจำนวนเพียงพอที่จะอำนวยความสะดวกในการก่อสร้างชั้นทางแอสฟัลต์คอนกรีตดำเนินไปได้โดยปกติ ไม่ติดขัดหรือหยุดชะงัก เครื่องจักรบดทับต่าง ๆ ดังกล่าว ก่อนนำไปใช้งานจะต้องผ่านการตรวจสอบ ตรวจสอบปรับ ให้เหมาะสมตามรายการและวิธีการตามที่กรมทางหลวงกำหนด และอนุญาตให้ใช้ได้จากนายช่างผู้ควบคุมงาน

การบดทับจะต้องกระทำทันทีหลังจากการปูส่วนผสมแอสฟัลต์คอนกรีต และเริ่มบดทับขณะที่ส่วนผสมแอสฟัลต์คอนกรีตยังร้อนอยู่ โดยมีอุณหภูมิระหว่าง 120 - 150 องศาเซลเซียส (248 - 302 องศาฟาเรนไฮต์) เมื่อบดทับแล้วจะต้องได้ชั้นทางแอสฟัลต์คอนกรีตที่มีความแน่น ความเรียบสม่ำเสมอได้ระดับและความลาดตามแบบ ไม่มีรอยแตก รอยเคลื่อนตัวเป็นแอ่ง รอยคลื่น รอยล้อรถบด หรือความเสียหายของผิวชั้นทางแอสฟัลต์คอนกรีตอื่น ๆ

6.4.1 หลักการบดทับชั้นทางแอสฟัลต์คอนกรีตทั่ว ๆ ไป ในกรณีที่ข้อกำหนดไม่ได้ระบุวิธีการบดทับเป็นอย่างอื่น การบดทับให้พิจารณาดำเนินการตามหลักการบดทับ ดังนี้.-

ในเบื้องต้นให้บดทับรอยต่อต่าง ๆ ก่อน โดยทันที ต่อจากนั้นก็ให้บดทับขั้นต้น (Initial or Breakdown Rolling) โดยให้รถบดทับตามหลังเครื่องปูให้ใกล้ซิกที่เครื่องปูมากที่สุดเท่าที่จะทำได้และในการบดทับชั้นทางแอสฟัลต์คอนกรีตที่กำลังบดทับต้องไม่มีรอยแตก ไม่มีส่วนผสมแอสฟัลต์คอนกรีตติดล้อรถบด ต่อไปเป็นการบดทับขั้นกลาง (Intermediate Rolling) โดยให้บดทับตามติดการบดทับในขั้นต้น ให้ใกล้ซิกที่สุดเท่าที่สามารถจะทำได้ และต้องดำเนินการขณะที่ส่วนผสมแอสฟัลต์คอนกรีตยังมีอุณหภูมิ เหมาะสมที่จะทำให้ได้ความแน่นตามที่กำหนด ต่อจากนั้นเป็นการบดทับขั้นสุดท้าย (Finish Rolling) ซึ่งจะต้องดำเนินการขณะที่ส่วนผสมแอสฟัลต์คอนกรีตยังมีอุณหภูมิเหมาะสมที่รถบดจะสามารถลบบรอยล้อรถบดในการบดทับที่ผ่านมาได้เรียบร้อยแล้ว

ในการบดทับจะต้องเริ่มบดทับที่ขอบชั้นทางแอสฟัลต์คอนกรีตด้านต่ำหรือด้านขอบนอกก่อน แล้วจึงค่อย ๆ บดทับเคลื่อนเข้าไปสู่ด้านเส้นแบ่งกึ่งกลางถนน เว้นแต่การบดทับช่วงการยกโค้ง ซึ่งจะต้องบดทับทางด้านต่ำก่อนแล้วจึงบดทับเคลื่อนไปทางด้านสูง การบดทับแต่ละเที่ยวให้บดทับขนานไปกับเส้นแบ่งกึ่งกลางถนน และให้แนวบดทับเหลื่อมกัน (Overlap) ประมาณ 150 มิลลิเมตร แต่ถ้าบดทับแล้วเกิดเป็นคลื่นคามาขวางหรือส่วนผสมเคลื่อนตัวเป็นแอ่ง ก็ให้เปลี่ยนเป็นบดทับเหนือ ล้อมทับ

ครั้งหนึ่งของความกว้างของล้อรถบด การหยุดรถบดแต่ละเที่ยวของการบดทับ ต้องไม่หยุดที่แนวเดียวกับรอยหยุดของรถบดเที่ยวก่อนแล้วควรหยุดรถบดให้เหลื่อมกันเป็นระยะห่างพอสมควร (ดูรูปที่ 1)

ในระหว่างการบดทับ หากมีส่วนผสมแอสฟัลต์คอนกรีตคืดล้อรถบด ควรใช้น้ำหรือสารสำหรับเคลือบล้อรถบดใด ๆ ที่เหมาะสม ที่นายช่างผู้ควบคุมงานเห็นชอบ พ่นล้อรถบดบาง ๆ เรียงเพื่อเคลือบผิวหน้าล้อรถบดให้เปียกชื้น เพื่อป้องกันไม่ให้ส่วนผสมแอสฟัลต์คอนกรีตคืดล้อรถบด หากหมดความจำเป็นแล้วให้เลิกใช้ การบดทับรถบดจะต้องวิ่งด้วยความเร็วต่ำและสม่ำเสมอ โดยใช้ล้อขับ (Drive Wheel) นำหน้า ให้ใกล้ซิกซ์เครื่องปฏุมากที่สุด หากมีการเปลี่ยนความเร็วรถบดขณะบดทับจะต้องค่อย ๆ เปลี่ยนความเร็วทีละน้อย ในช่องทางการบดทับช่องทางใด ๆ การบดทับเดินหน้าและถอยหลังให้อยู่ในแนวช่องทางการบดทับเดียวกัน ก่อนเดินหน้าและถอยหลังรถบดจะต้องหยุดนิ่งก่อน ถ้าเป็นรถบดสันสะเทือนจะต้องหยุดการสั่นสะเทือนก่อนด้วย การเปลี่ยนแนวช่องทางการบดทับจะต้องค่อย ๆ เปลี่ยน โดยให้ไปเปลี่ยนบนชั้นทางแอสฟัลต์คอนกรีตบริเวณที่ได้บดทับและเย็นตัวแล้ว ห้ามเปลี่ยนบนผิวชั้นทางแอสฟัลต์คอนกรีตที่กำลังบดทับหรือที่ยังร้อนอยู่ การบดทับช่องทางบดทับถัดไปจะต้องขนานกับช่องทางเดิม การจออรรถบดขณะบดทับหรือบดทับเสร็จแล้ว ให้ออกบนผิวชั้นทางแอสฟัลต์คอนกรีตบริเวณที่ยื่นตัวแล้ว ห้ามจออบนผิวชั้นทางแอสฟัลต์คอนกรีตที่ยังร้อนอยู่ ถ้าในการบดทับทำให้ส่วนผสมแอสฟัลต์คอนกรีตเกิดการเคลื่อนตัวออกไปต้องแก้ไขโดยคว่นโดยการคราดส่วนผสมแอสฟัลต์คอนกรีตบริเวณดังกล่าวให้หลวม แล้วนำส่วนผสมแอสฟัลต์คอนกรีตที่มีคุณภาพและมีอุณหภูมิถูกต้องมเพิ่ม พร้อมกับแต่งระดับให้สม่ำเสมอได้ระดับถูกต้องแล้ว จึงบดทับใหม่

6.4.2 ความเร็วของรถบดในการบดทับ ในการบดทับทั่ว ๆ ไป รถบดจะต้องวิ่งด้วยความเร็วต่ำและสม่ำเสมอความเร็วสูงสุดที่ใช้ในการบดทับขึ้นอยู่กับชนิดของรถบด อุณหภูมิ ชนิด ลักษณะ และความหนาของส่วนผสมแอสฟัลต์คอนกรีต ชั้นคอนการบดทับ และปัจจัยที่เกี่ยวข้องอื่น ๆ ความเร็วสูงสุดในการบดทับสำหรับรถบดล้อเหล็กแบบไม่สันสะเทือนรถบดล้อเหล็กแบบสันสะเทือน ซึ่งบดทับโดยไม่สันสะเทือน และรถบดล้อยาง ในการบดทับชั้นคอน ต่าง ๆ ควรจะเป็นไปตามตารางที่ 6

ตารางที่ 6 ความเร็วของรถบดในการบดทับ

ชนิดของรถบด	ความเร็วของรถบดในการบดทับ					
	การบดทับขั้นต้น		การบดทับขั้นกลาง		การบดทับขั้นสุดท้าย	
	กม./ชม.	ไมล์/ชม.	กม./ชม.	ไมล์/ชม.	กม./ชม.	ไมล์/ชม.
รถบดล้อเหล็กชนิด 2 ตี	3	2	5	3	5*	3*
รถบดล้อยาง	5	3	5	3	8	5
รถบดสันสะเทือน**	4-5	2.5-3	4-5	2.5-3	-	-

\* รวมถึงรถบดสันสะเทือนบดทับโดยไม่สันสะเทือน

\*\* ดูตารางที่ 7 ประกอบ

ความเร็วสูงสุดของการบดทับสำหรับรถบดสันสะเทือนที่มีความถี่ในการสั่นสะเทือนใด ๆ ขึ้นอยู่กับระยะกระแทกของล้อรถบด (Impact Spacing) ซึ่งตามปกติระยะการกระแทกของล้อรถบดจะน้อยกว่าความหนาของชั้นทางแอสฟัลต์คอนกรีตที่บดทับแล้ว ในการบดทับระยะกระแทกของล้อรถบดไม่ควรน้อยกว่า 10 ครั้ง ต่อระยะทาง 300 มิลลิเมตร (หรือ 33 ครั้ง ต่อระยะทาง 1 เมตร) ที่รถบดเคลื่อนตัวไป สำหรับความเร็วที่เหมาะสมในการบดทับของรถบดสันสะเทือน ที่ความถี่การสั่นสะเทือนใด ๆ ที่ใช้และระยะกระแทกของล้อรถบดที่กำหนด ควรจะเป็นไปตามตารางที่ 7

ตารางที่ 7 ความสัมพันธ์ระหว่างความเร็ว ความถี่ และจำนวนครั้งการกระแทก (ช่วงที่ควรใช้อยู่ในกรอบเส้นทึบ)

ความถี่ การสั่นสะเทือน เฮิรตซ์ (รอบต่อนาที)		จำนวนครั้งการกระแทกต่อระยะ 1 เมตร (จำนวนครั้งการกระแทกต่อระยะ 1 ชุด)				
30 (1800)		45.0	33.8	27.0	22.5	19.3
		(13.6)	(10.2)	(8.2)	(6.8)	(5.8)
33 (2000)		50.0	37.5	30.0	25.0	21.4
		(15.2)	(11.4)	(9.1)	(7.6)	(6.5)
37 (2200)		55.0	41.3	33.0	27.5	23.6
		(16.7)	(12.5)	(10.0)	(8.3)	(7.1)
40 (2400)		60.0	45.0	36.0	30.0	25.7
		(18.2)	(13.6)	(10.9)	(9.1)	(7.8)
43 (2600)		65.0	48.8	39.0	32.5	27.9
		(19.7)	(14.8)	(11.8)	(9.8)	(8.4)
47 (2800)		70.0	52.2	42.0	35.0	30.0
		(21.2)	(15.9)	(12.7)	(10.6)	(9.1)
50 (3000)		75.0	56.3	45.0	37.5	32.1
		(22.7)	(17.0)	(13.6)	(11.4)	(9.7)
ความเร็ว รถบด	กม./ชม.	2.4	3.2	4.0	4.8	5.6
	ไมล์/ชม.	1.5	2.0	2.5	3.0	3.5
	ม./นาที	40.0	53.3	66.7	80.0	93.3
	ฟุต/นาที	132	176	220	264	308

6.4.3 การทำแปลงทดลองเพื่อกำหนดรูปแบบของการบดทับ ก่อนเริ่มการก่อสร้างชั้นทางแอสฟัลต์คอนกรีต เพื่อให้ใช้เครื่องจักรบดทับที่มีอยู่ได้ถูกต้องเหมาะสมต่องานและเกิดประโยชน์สูงสุด ควรทำแปลงทดลองในสนามยาวประมาณ 100-150 เมตร เพื่อกำหนดรูปแบบของการบดทับ (Pattern of Rolling) ที่เหมาะสมกับชนิด จำนวน สภาพเครื่องจักรที่นำมาใช้งาน โดยเมื่อบดทับเสร็จแล้วจะต้องได้ชั้นทางแอสฟัลต์คอนกรีตที่มีความเรียบ ความแน่นสม่ำเสมอ ได้ระดับความลาดตามแบบ และมีความสมบัติอื่น ๆ ถูกต้องตามที่กำหนด การทำแปลงทดลองบดทับนี้ให้ดำเนินการแก้ไขปรับการใช้งานหรือเพิ่มจำนวนเครื่องจักรบดทับได้แล้วแต่กรณี จนกว่าจะสามารถบดทับได้ถูกต้องตามที่กำหนดและนายช่างผู้ควบคุมงานเห็นชอบแล้ว จึงนำไปใช้เป็นบรรทัดฐานในการก่อสร้างชั้นทางแอสฟัลต์คอนกรีตในงานนั้น ๆ ต่อไป ในระหว่างการก่อสร้าง หากมีการเปลี่ยนแปลงใด ๆ เกี่ยวกับส่วนผสมแอสฟัลต์คอนกรีต หรือเครื่องจักรบดทับที่ใช้งาน และอื่น ๆ นายช่างผู้ควบคุมงานอาจพิจารณาให้ปรับปรุงแก้ไขหรือทำแปลงทดลองในสนาม เพื่อทดลองหาความเหมาะสมใหม่ก็ได้ ทั้งนี้ให้อยู่ในดุลยพินิจของนายช่างผู้ควบคุมงาน

การกำหนดรูปแบบการบดทับที่เหมาะสมสำหรับเครื่องจักรบดทับชุดใด ๆ ที่ใช้งานนั้น ให้ผู้รับจ้างดำเนินการทดลองบดทับ เพื่อกำหนดขนาดพื้นที่บดทับที่สัมพันธ์กับกำลังผลิตส่วนผสมแอสฟัลต์คอนกรีตของโรงงานผสม อัตราการป้อนส่วนผสมแอสฟัลต์คอนกรีต และเพื่อทราบจำนวนเที่ยวการบดทับเต็มผิวหน้าชั้นทางแอสฟัลต์คอนกรีต (Coverage) จำนวน เที่ยวการบดทับซ้ำที่ช่องทางบดทับแต่ละช่อง (Pass) ความเร็วของรถบดแต่ละชนิดในการบดทับ และอื่น ๆ

#### 6.4.4 ลำดับขั้นตอนการบดทับชั้นทางแอสฟัลต์คอนกรีต

(1) เมื่อปูชั้นทางแอสฟัลต์คอนกรีตช่องจราจรแรก หรือเต็มผิวจราจรในคราวเดียว การบดทับจะต้องดำเนินการตามลำดับดังนี้

- ก. บดทับรอยต่อตามขวาง
- ข. บดทับของผิวชั้นทางแอสฟัลต์คอนกรีตด้านนอก
- ค. บดทับชั้นต้น
- ง. บดทับชั้นกลาง
- จ. บดทับชั้นสุดท้าย

(2) เมื่อปูชั้นทางแอสฟัลต์คอนกรีตหลายช่องจราจรพร้อมกัน หรือปูชั้นทางแอสฟัลต์คอนกรีตใหม่ประกบกับช่องจราจรเดิมที่ได้ดำเนินการเรียบร้อยแล้ว หรือประกบกับแนวโครงสร้างใดที่มีอยู่แล้ว การบดทับจะต้องดำเนินการตามลำดับดังนี้

- ก. บดทับรอยต่อตามขวาง
- ข. บดทับรอยต่อตามยาว
- ค. บดทับขอบผิวชั้นทางแอสฟัลต์คอนกรีตด้านนอก
- ง. บดทับชั้นต้น
- จ. บดทับชั้นกลาง
- ฉ. บดทับชั้นสุดท้าย

6.4.5 การบดทับรอยต่อตามขวาง ให้ใช้รถบดล้อเหล็ก 2 ล้อ หรือรถบดสันตะเทือน แต่ให้บดทับโดยไม่สันตะเทือน

สำหรับการก่อสร้างชั้นทางแอสฟัลต์คอนกรีตช่องจราจรแรก ก่อนการบดทับรอยต่อตามขวาง ควรใช้แผ่นไม้ที่มีความหนาเหมาะสม วางรองชิดขอบชั้นทางแอสฟัลต์คอนกรีตบริเวณรอยต่อตามขวางทั้ง 2 ด้าน เพื่อรองรับล้อรถบดเวลาบดทับขอบชั้นทางแอสฟัลต์คอนกรีตออกไป เป็นการป้องกันมิให้ขอบชั้นทางแอสฟัลต์คอนกรีตที่ปลายรอยต่อตามขวางเสียหาย เสริมแล้วจึงบดทับรอยต่อตามขวาง โดยในการบดทับเที่ยวแรกให้รถบดวิ่งบนชั้นทางแอสฟัลต์คอนกรีตที่ก่อสร้างเสร็จเรียบร้อยแล้ว และให้ล้อรถบดเหลือมเข้าไปในบริเวณชั้นทางแอสฟัลต์คอนกรีตที่ปูใหม่ ประมาณ 150 มิลลิเมตร ใช้ไม้บรรทัดวัดความเรียบตรวจสอบความเรียบของรอยต่อ หากไม่ถูกต้องให้แก้ไขให้เรียบรอยทันที และในการบดทับเที่ยวต่อ ๆ ไป ให้แนวบดทับค่อย ๆ เติบโตเข้าไปในบริเวณชั้นทางแอสฟัลต์คอนกรีตที่ปูใหม่ทีละ 150 - 200 มิลลิเมตร จนในที่สุดล้อรถบดจะเข้าไปบดทับบนชั้นทางแอสฟัลต์คอนกรีตที่ปูใหม่ทั้งหมด (ดูรูปที่ 2)

สำหรับการก่อสร้างชั้นทางแอสฟัลต์คอนกรีตช่องจราจรประกบกับชั้นทางแอสฟัลต์คอนกรีต ช่องจราจรที่ได้ก่อสร้างเสร็จเรียบร้อยแล้ว การบดทับในครั้งแรกให้บดทับบริเวณปลายรอยต่อตามขวางด้านที่บรรจบกับรอยต่อตามยาว โดยให้บด

หับขนาดไปตามรอยต่อตามยาวเป็นระยะประมาณ 0.5 – 1 เมตร แล้วใช้ไม้บรรทัดวัดความเรียบตรวจสอบความเรียบของรอยต่อ หากไม่ถูกต้องให้แก้ไขให้เรียบร้อยทันที ต่อจากนั้นให้เริ่มบดทับรอยต่อตามขวาง ก่อนบดทับควรใช้แผ่นไม้ที่มีความหนาเหมาะสมวางรองชิดขอบชั้นทางแอสฟัลต์คอนกรีตบริเวณรอยต่อตามขวางด้านนอก เสร็จแล้วให้บดทับรอยต่อตามขวาง โดยให้ดำเนินการตามวิธีการบดทับดังกล่าวข้างต้น (ดูรูปที่ 3)

6.4.6 การบดทับรอยต่อตามยาว รอยต่อตามยาวแบ่งเป็น 2 แบบ คือ

(1) รอยต่อเย็นหรือรอยต่อเก่า (Cold Joint) หมายถึงรอยต่อตามยาวระหว่างช่องจราจรที่ได้ก่อสร้างชั้นทางแอสฟัลต์คอนกรีตและบดทับเรียบร้อยแล้ว กับชั้นทางแอสฟัลต์คอนกรีตใหม่ที่ก่อสร้างประกบกัน

ในการบดทับรอยต่อตามยาว เมื่อใช้รถบดล้อเหล็กชนิดไม่สันสะเทือน การบดทับเที่ยวแรกให้ล้อรถบดส่วนใหญ่อยู่บนชั้นทางแอสฟัลต์คอนกรีตที่ก่อสร้างเสร็จแล้ว โดยให้ล้อรถบดเคลื่อนเข้าไปบนชั้นทางแอสฟัลต์คอนกรีตที่ก่อสร้างใหม่ 100-150 มิลลิเมตร และในการบดทับเที่ยวต่อ ๆ ไปให้ล้อรถบดค่อย ๆ เลื่อนแนวบดทับเคลื่อนเข้าไปบนชั้นทางที่ก่อสร้างใหม่เพิ่มขึ้น จนกระทั่งล้อรถบดทั้งหมดจะอยู่บนชั้นทางแอสฟัลต์คอนกรีตที่ก่อสร้างใหม่ ในกรณีใช้รถบดสันสะเทือนบดทับ การบดทับจะต้องให้ล้อรถบดส่วนใหญ่อยู่บนชั้นทางแอสฟัลต์คอนกรีตที่ก่อสร้างใหม่ โดยให้ล้อรถบดเคลื่อนเข้าไปบนชั้นทางแอสฟัลต์คอนกรีตที่ก่อสร้างแล้ว 100-150 มิลลิเมตร และให้ดำเนินการบดทับซ้ำตามแนวบดทับดังกล่าว จนกระทั่งได้รอยต่อตามยาวที่เรียบร้อยและได้ความแน่นตามที่กำหนด

(2) รอยต่อร้อนหรือรอยต่อใหม่ (Hot Joint) หมายถึงรอยต่อตามยาวของชั้นทางแอสฟัลต์คอนกรีตระหว่างช่องจราจร 2 ช่อง ที่ก่อสร้างพร้อมกัน โดยการปูด้วยเครื่องปู 2 ชุด

ในการบดทับรอยต่อตามยาวแบบนี้ให้ใช้รถบดล้อเหล็กเข้าบดทับพื้นที่ บริเวณรอยต่อทั้ง 2 ข้าง ของรอยต่อตามยาว กว้างประมาณ 400 มิลลิเมตร ที่เว้นไว้ใน การบดทับขั้นต้น การบดทับให้แนวรอยต่อตามยาวอยู่กึ่งกลางความกว้างของล้อรถบด โดยให้บดทับจนกว่าจะได้รอยต่อตามยาวที่เรียบร้อยและได้ความแน่นตามที่กำหนด

6.4.7 การบดทับขั้นต้น (Initial of Breakdown Rolling) ภายหลังจากที่ได้บดทับรอยต่อต่าง ๆ เสร็จเรียบร้อยแล้ว ให้ดำเนินการบดทับขั้นต้นเมื่อส่วนผสมแอสฟัลต์คอนกรีตมีอุณหภูมิไม่ต่ำกว่า 120 องศาเซลเซียส (248 องศาฟาเรนไฮต์) การบดทับให้ใช้ได้ทั้งรถบดล้อเหล็กแบบไม่สันสะเทือนหรือรถบดสันสะเทือน เครื่องจักรบดทับที่ใช้ต้องถูกต้องตามข้อ 4.5 โดยน้ำหนักรถบด น้ำหนักบดทับ น้ำหนักต่อความกว้างของล้อรถบด ความถี่การสันสะเทือน ระยะเดินของล้อรถบด ความเร็วของรถบด และปัจจัยที่เกี่ยวข้องอื่น ๆ จะต้องพิจารณาใช้ให้เหมาะสมกับชนิดลักษณะ ความคงตัว อุณหภูมิ ความหนาของชั้นทางที่ปู และสภาพของชั้นทางที่อยู่ภายใต้ที่จะก่อสร้างชั้นทางแอสฟัลต์คอนกรีตทับ การบดทับให้เริ่มบดทับจากขอบชั้นทางแอสฟัลต์คอนกรีตด้านต่ำ หรือขอบชั้นทางด้านนอก ไปหาขอบชั้นทางแอสฟัลต์คอนกรีตด้านสูงหรือขอบชั้นทางด้านใน

การบดทับโดยใช้รถบดสันสะเทือน ควรใช้ความถี่การสันสะเทือน และระยะเดินของล้อรถบดให้เหมาะสม ความถี่การสันสะเทือนควรอยู่ระหว่าง 33 – 50 เฮิรตซ์ (2000 – 3000 รอบต่อนาที) และระยะเดินของล้อรถบดควรอยู่ระหว่าง 0.2 – 0.8 มิลลิเมตร สำหรับการบดทับชั้นผิวทางหรือผิวไหล่ทางแอสฟัลต์คอนกรีตควรใช้ค่าความถี่การสันสะเทือนด้านสูง และใช้ค่าระยะเดินด้านต่ำ แต่ถ้าเป็นชั้นทางแอสฟัลต์คอนกรีตที่ไม่ใช่ชั้นผิวทางและมีความหนามากกว่า 50 มิลลิเมตร อาจใช้ค่าความถี่การสันสะเทือนด้านต่ำ และใช้ค่าระยะเดินด้านสูงได้ อย่างไรก็ตามการใช้ค่าความถี่การสันสะเทือนและค่าระยะเดินของรถบดในการบดทับ ให้พิจารณาจากผลการทำแปลงทดลองตามข้อ 6.4.3

การบดทับชั้นทางแอสฟัลต์คอนกรีตที่มีความหนาน้อยกว่า 25 มิลลิเมตร ต้องพิจารณาความเหมาะสมเป็นพิเศษ หากใช้รถบดล้อเหล็ก ไม่ควรบดทับโดยการสั่นสะเทือน หากจะใช้รถบดทับโดยการสั่นสะเทือน ก็ให้ใช้ค่าระยะเส้นของล้อรถบด คำนวณค่าค่า โดยเมื่อบดทับแล้วจะต้องไม่เกิดความเสียหายของชั้นทางแอสฟัลต์คอนกรีต เช่น เกิดการยุบตัว ทั้งนี้ต้องได้รับความเห็นชอบจากนายช่างผู้ควบคุมงานก่อน

การบดทับชั้นทางแอสฟัลต์คอนกรีตที่มีความหนาระหว่าง 25 - 50 มิลลิเมตร หากใช้รถบดสั่นสะเทือนบดทับ ควรใช้ค่าความถี่การสั่นสะเทือนค่านสูง และใช้ค่าระยะเส้นของล้อรถบดค่านต่ำ

การบดทับชั้นทางแอสฟัลต์คอนกรีตที่มีความหนามากกว่า 50 มิลลิเมตร ด้วยรถบดสั่นสะเทือน สำหรับการบดทับชั้นทางแอสฟัลต์คอนกรีตที่ไม่ใช่ชั้นผิวทาง อาจใช้ค่าระยะเส้นของล้อรถบดค่านสูงได้ แต่สำหรับชั้นผิวทางแอสฟัลต์คอนกรีต ควรใช้ค่าความถี่การสั่นสะเทือนค่านสูง และใช้ค่าระยะเส้นของล้อรถบดค่านต่ำ

การบดทับชั้นทางแอสฟัลต์คอนกรีตที่มีความหนามากกว่า 50 มิลลิเมตร และไม่มีแนวตั้งก่อสร้าง เช่น Curb หรือชั้นทางแอสฟัลต์คอนกรีตที่ก่อสร้างแล้วช่วยอัดค้ำข้างไว้ หากบดทับตามวิธีการปกติแล้ว ปรากฏว่ามีการเคลื่อนตัวของ ส่วนผสมแอสฟัลต์คอนกรีตค้ำข้างให้เปลี่ยนวิธีการบดทับใหม่ โดยให้รถบดทับที่วิ่งแรกเข้าไปให้ห่างจากขอบชั้นทางแอสฟัลต์คอนกรีตประมาณ 300 มิลลิเมตร หลังจากนั้นให้บดทับต่อไปตามปกติ เสร็จแล้วจึงกลับมาบดทับขอบชั้นทางแอสฟัลต์คอนกรีตส่วนที่เว้นไว้ชั้นในที่สุดท้ายของการบดทับเต็มหน้าที่ยังแรกต่อไป

การก่อสร้างชั้นทางแอสฟัลต์คอนกรีต 2 ช่องจราจรพร้อมกัน การบดทับในขั้นตอนนี้ให้ดำเนินการพร้อมกันทั้ง 2 ช่องจราจร โดยให้เว้นระยะของแนวบดทับให้ห่างจากรอยต่อร้อนหรือรอยต่อใหม่ของแต่ละช่องจราจร ไว้ข้างละประมาณ 200 มิลลิเมตร พื้นที่แนวรอยต่อดังกล่าวนี้ให้ดำเนินการบดทับตามข้อ 6.4.6 (2) ต่อเนื่องกันไป

6.4.8 การบดทับชั้นกลาง (Intermediate Rolling) ให้เริ่มดำเนินการบดทับเมื่อชั้นทางแอสฟัลต์คอนกรีตมี อุณหภูมิไม่ต่ำกว่า 95 องศาเซลเซียส (203 องศาฟาเรนไฮต์) การบดทับชั้นกลางควรดำเนินการตามรูปแบบการบดทับขั้นต้น โดยให้ บดทับตามหลังการบดทับขั้นต้นให้ใกล้ขีดที่สุด และให้บดทับโดยต่อเนื่องไปจนกว่าจะได้รับความแน่นตามที่กำหนดและสม่ำเสมอ ทั่วทั้งแปลงที่ก่อสร้าง

การบดทับชั้นกลาง ตามปกติให้ใช้รถบดล้อยางเป็นหลัก โดยเฉพาะชั้นผิวทางและผิวไหล่ทางแอสฟัลต์ คอนกรีต ให้ปรับน้ำหนักรถบด และความดันลมยาง เพื่อให้ได้แรงอัดที่ผิวหน้าสัมผัสของล้อรถบดที่เหมาะสมกับชั้นทางแอสฟัลต์ คอนกรีตที่กำลังบดทับ

สำหรับชั้นทางแอสฟัลต์คอนกรีตอื่น ๆ หรือชั้นทางแอสฟัลต์คอนกรีตที่มีความหนามากกว่า 50 มิลลิเมตร ที่ไม่ใช่ชั้นผิวทางและผิวไหล่ทางแอสฟัลต์คอนกรีต อาจพิจารณาให้ใช้รถบดล้อเหล็ก รถบดสั่นสะเทือนบดทับร่วมกับรถบดล้อยาง ด้วยได้ตามความเหมาะสม โดยรถบดต้องมีน้ำหนัก น้ำหนักบดทับ น้ำหนักต่อความกว้างของล้อรถบด ความถี่การสั่นสะเทือน ระยะเส้นของล้อรถบด และปัจจัยที่เกี่ยวข้องอื่น ๆ เหมาะสมกับชั้นทางแอสฟัลต์คอนกรีตที่กำลังบดทับ ทั้งนี้ให้อยู่ในดุลยพินิจของ นายช่างผู้ควบคุมงาน

6.4.9 การบดทับชั้นสุดท้าย (Finish Rolling) มีจุดประสงค์เพื่อลบรอยล้อรถบดที่ผิวหน้าและทำให้ผิว หน้าเรียบสม่ำเสมอเท่านั้น ทั้งนี้ให้เริ่มดำเนินการเมื่อชั้นทางแอสฟัลต์คอนกรีตมีอุณหภูมิไม่ต่ำกว่า 66 องศาเซลเซียส (150 องศา ฟาเรนไฮต์) โดยให้ใช้รถบดล้อเหล็กแบบไม่สั่นสะเทือนหรือใช้รถบดสั่นสะเทือนแต่บดทับโดยไม่สั่นสะเทือนเท่านั้น รถบดต้อง

มีน้ำหนัก น้ำหนักกดทับ น้ำหนักต่อความกว้างของล้อรถบด และปัจจัยที่เกี่ยวข้องอื่น ๆ เหมาะสมกับชั้นทางแอสฟัลต์คอนกรีตที่กำลังบดทับการบดทับ

#### 6.4.10 การบดทับพื้นที่พิเศษ

(1) การบดทับบนพื้นที่ลาดชันสูง (Steep Grade) สำหรับชั้นทางแอสฟัลต์คอนกรีตที่ก่อสร้างบนพื้นที่ที่มีความลาดชันสูง หรือในทางโค้งที่มีการยกโค้งสูง การบดทับโดยรถบดล้อเหล็กแบบไม่สิ้นสะเทือน ให้ใช้ล้อตาม (Tiller Wheel) เดินหน้า โดยให้บดทับตามหลังเครื่องปูโดยใกล้ซิดที่สุด ไม่ว่าเครื่องจะปูส่วนผสมแอสฟัลต์คอนกรีตชั้นทางลาดชันหรือปูลงตามทางลาดชันก็ตาม ในการบดทับโดยใช้รถบดสิ้นสะเทือนนั้น การบดทับในเที่ยวแรกให้บดทับโดยไม่สิ้นสะเทือน แต่หลังจากที่ส่วนผสมแอสฟัลต์คอนกรีตของชั้นทางมีความคงตัว (Stability) สูงขึ้นมากพอที่จะบดทับโดยการสิ้นสะเทือนได้ ก็ให้บดทับต่อไปโดยการสิ้นสะเทือน โดยให้ใช้ค่าระยะเดินของล้อรถบดด้านต่ำ

(2) การบดทับบนพื้นที่ที่รถบดเข้าไปดำเนินการไม่ได้ (Inaccessible Area) สำหรับพื้นที่ที่ก่อสร้างชั้นทางแอสฟัลต์คอนกรีตที่รถบดเข้าไปดำเนินการไม่ได้ เช่น บริเวณที่ชิดกับ Curb และ Gutter สะพาน ขอบบ่อพัก (Manhole) และสิ่งกีดขวางอื่น ๆ จะต้องใช้เครื่องจักรหรือเครื่องมือบดทับขนาดเล็กที่ถูกต้องตามข้อ 4.8.1 และหรือข้อ 4.8.2 การนำมาใช้ และการใช้งานให้อยู่ในดุลยพินิจของนายช่างผู้ควบคุมงาน

(3) การบดทับบริเวณทางแยกทางเชื่อม (Bell Mouth Area) อาจดำเนินการได้ 2 วิธี คือ

ก. การบดทับทะแยงมุม ในขั้นแรกให้ดำเนินการบดทับตามรูปที่ 4 ค่อยจากนั้นจึงบดทับขนานกับขอบทางโค้งตามรูปที่ 6

ข. การบดทับขนาน ในขั้นแรกให้ดำเนินการบดทับตามรูปที่ 5 ค่อยจากนั้นจึงบดทับขนานกับขอบทางโค้งตามรูปที่ 6

### 7. การตรวจสอบชั้นทางแอสฟัลต์คอนกรีตที่ก่อสร้างเสร็จแล้ว

หลักเกณฑ์ในการตรวจสอบชั้นทางแอสฟัลต์คอนกรีตที่ก่อสร้างเสร็จเรียบร้อยแล้ว มีอย่างน้อย 3 ประการ ดังต่อไปนี้

#### 7.1 ลักษณะผิว (Surface Texture)

ชั้นทางแอสฟัลต์คอนกรีตที่ก่อสร้างเสร็จเรียบร้อยแล้ว จะต้องได้ระดับและความลาดตามแบบ มีลักษณะผิวและลักษณะการบดทับที่สม่ำเสมอ ไม่ปรากฏความเสียหาย เช่น แอสฟัลต์คอนกรีตที่ผิวหน้าหลุด (Pull) รอยฉีก (Tom) ผิวหน้าหลวมหรือแยกตัว (Segregation) เป็นคลื่น (Ripple) หรือความเสียหายอื่น ๆ หากตรวจสอบแล้วปรากฏความเสียหายดังกล่าว จะต้องดำเนินการแก้ไขให้ถูกต้องเรียบร้อยตามที่นายช่างผู้ควบคุมงานเห็นสมควร

#### 7.2 ความเรียบที่ผิว (Surface Tolerance)

เมื่อใช้ไม้บรรทัดวัดความเรียบตามข้อ 4.8.5 วางทาบบนผิวของชั้นทางแอสฟัลต์คอนกรีตในแนวตั้งฉาก และในแนวขนานกับแนวเส้นแบ่งกึ่งกลางถนน ระดับผิวของชั้นทางแอสฟัลต์คอนกรีตภายใต้ไม้บรรทัดวัดความเรียบ จะแตกต่างจากระดับของไม้บรรทัดวัดความเรียบได้ไม่เกิน 6 มิลลิเมตร และ 3 มิลลิเมตร ตามลำดับ

#### 7.3 ความแน่น (Density)

การตรวจสอบรับรองความแน่นของชั้นทางแอสฟัลต์คอนกรีตที่ก่อสร้างเสร็จเรียบร้อยแล้ว ได้จากการเปรียบเทียบค่าความแน่นของตัวอย่างชั้นทางแอสฟัลต์คอนกรีต กับค่าความแน่นของตัวอย่างที่บดอัดในห้องทดลองตามวิธีการทดลอง

ที่ ทล. - ท.604/2517 "วิธีการทดลองแอสฟัลต์คอนกรีตโดยวิธี Marshall" โดยกำหนดเป็นค่าความแน่นร้อยละของค่าความแน่นของตัวอย่างที่บดอัดในห้องทดลอง ตามรายละเอียดดังนี้.-

7.3.1. การจัดเตรียมก้อนตัวอย่างแอสฟัลต์คอนกรีตในห้องทดลอง ให้เก็บตัวอย่างส่วนผสมแอสฟัลต์คอนกรีตจากรถบรรทุกที่โรงงานผสมก่อนขนส่งออกไปยังสถานที่ก่อสร้างโดยการสุ่มตัวอย่างจากรถบรรทุกจากการผลิตส่วนผสมแอสฟัลต์คอนกรีตประจำวัน เป็นระยะ ๆ แล้วนำไปดำเนินการในห้องทดลอง โดยให้ได้ก้อนตัวอย่างอย่างน้อย 8 ก้อน ตัวอย่างในแต่ละวันที่ปฏิบัติงาน ทดลองหาค่าความแน่น แล้วนำค่าความแน่นที่ทดลองได้จากก้อนตัวอย่างทั้งหมดมาหาค่าเฉลี่ย เป็นค่าความแน่นในห้องทดลองประจำวัน สำหรับใช้ในการคำนวณเปรียบเทียบเป็นค่าความแน่นร้อยละของตัวอย่างชั้นทางแอสฟัลต์คอนกรีตในสนาม

การเก็บตัวอย่างและการเตรียมตัวอย่างส่วนผสมแอสฟัลต์คอนกรีตให้ดำเนินการตามรายละเอียดและวิธีการที่กำหนดการทดลองหาค่าความแน่นให้ดำเนินการตามวิธีการทดลองที่ ทล. - ท. 604/2517 "วิธีการทดลองแอสฟัลต์คอนกรีตโดยวิธี Marshall" สำหรับอุณหภูมิของส่วนผสมแอสฟัลต์คอนกรีตในขณะบดอัดก้อนตัวอย่างในห้องทดลอง จะต้องตรงตามที่ระบุไว้ในสูตรส่วนผสมเฉพาะงาน สำหรับตัวอย่างส่วนผสมแอสฟัลต์คอนกรีตระหว่างดำเนินการในห้องทดลองนั้นอนุญาติให้นำเข้าอบในเตาอบเพื่อรักษาอุณหภูมิสำหรับการบดอัดที่กำหนด ให้นานไม่เกิน 30 นาที ในระหว่างดำเนินการถ้าอุณหภูมิของตัวอย่างส่วนผสมแอสฟัลต์คอนกรีตลดลงต่ำกว่าอุณหภูมิการบดอัดที่กำหนด ให้นำตัวอย่างส่วนผสมแอสฟัลต์คอนกรีตดังกล่าวนั้น ไปทิ้ง ห้ามนำไปอบเพื่อเพิ่มอุณหภูมิ เพื่อนำมาใช้บดอัดทำก้อนตัวอย่างทดลองอีกต่อไป

7.3.2. การจัดเตรียมก้อนตัวอย่างของชั้นทางแอสฟัลต์คอนกรีตในสนาม ให้เจาะก้อนตัวอย่างตัวแทนของชั้นทางแอสฟัลต์คอนกรีตในสนามที่ก่อสร้างเสร็จเรียบร้อยแล้ว ด้วยเครื่องเจาะตัวอย่างที่ถูกต้องตามข้อ 4.8.4 โดยให้เจาะเก็บก้อนตัวอย่างจำนวน 1 ก้อน ตัวอย่าง ทุก ๆ ระยะทางประมาณ 250 เมตร หรือทุก ๆ ส่วนผสมแอสฟัลต์คอนกรีตที่นำมาใช้งานประมาณ 100 ตัน แล้วนำไปทดลองหาค่าความแน่นตามข้อ 2.5.9 ของวิธีการทดลองที่ ทล. - ท.604/2517 "วิธีการทดลองแอสฟัลต์คอนกรีตโดยวิธี Marshall"

สำหรับชั้นผิวทาง ชั้นรองผิวทาง และชั้นปรับระดับแอสฟัลต์คอนกรีตที่มีความหนาไม่น้อยกว่า 25 มิลลิเมตร ค่าความแน่นของชั้นทางแอสฟัลต์คอนกรีตในสนามจะต้องไม่น้อยกว่าร้อยละ 98 ของค่าความแน่น เฉลี่ยของก้อนตัวอย่างจากห้องทดลองที่ใช้เปรียบเทียบประจำวัน

สำหรับชั้นพื้นทาง และผิวไหล่ทางแอสฟัลต์คอนกรีต ค่าความแน่นของชั้นทางแอสฟัลต์คอนกรีตในสนามจะต้องไม่น้อยกว่าร้อยละ 97 และ 96 ของค่าความแน่น เฉลี่ยของก้อนตัวอย่างจากห้องทดลองที่ใช้เปรียบเทียบประจำวันตามลำดับ

## 8. การอำนวยความสะดวกและควบคุมการจราจรระหว่างการก่อสร้าง

ในระหว่างการก่อสร้างชั้นทางแอสฟัลต์คอนกรีตจะต้องจัดและควบคุมการจราจรไม่ให้ผ่านชั้นทางแอสฟัลต์คอนกรีตที่ก่อสร้างใหม่ จนกว่าชั้นทางแอสฟัลต์คอนกรีตจะเย็นตัวลงมากพอที่เมื่อเปิดให้การจราจรผ่านแล้วจะไม่ทำให้เกิดรอยรอบบนชั้นทางแอสฟัลต์คอนกรีตนั้น โดยจะต้องติดตั้งป้ายจราจร พร้อมอุปกรณ์ควบคุมการจราจรอื่น ๆ ที่จำเป็นตามที่กรมทางหลวงกำหนด หรือจัดบุคคลากรเพื่ออำนวยความสะดวกการจราจรให้ผ่านพื้นที่ก่อสร้างได้โดยสะดวกปลอดภัย และไม่ทำให้ชั้นทางแอสฟัลต์คอนกรีตที่ก่อสร้างใหม่นั้นเสียหาย ระยะเวลาในการปิดและเปิดการจราจรให้อยู่ในดุลยพินิจของนายช่างผู้ควบคุมงาน

\ \ \ \ \

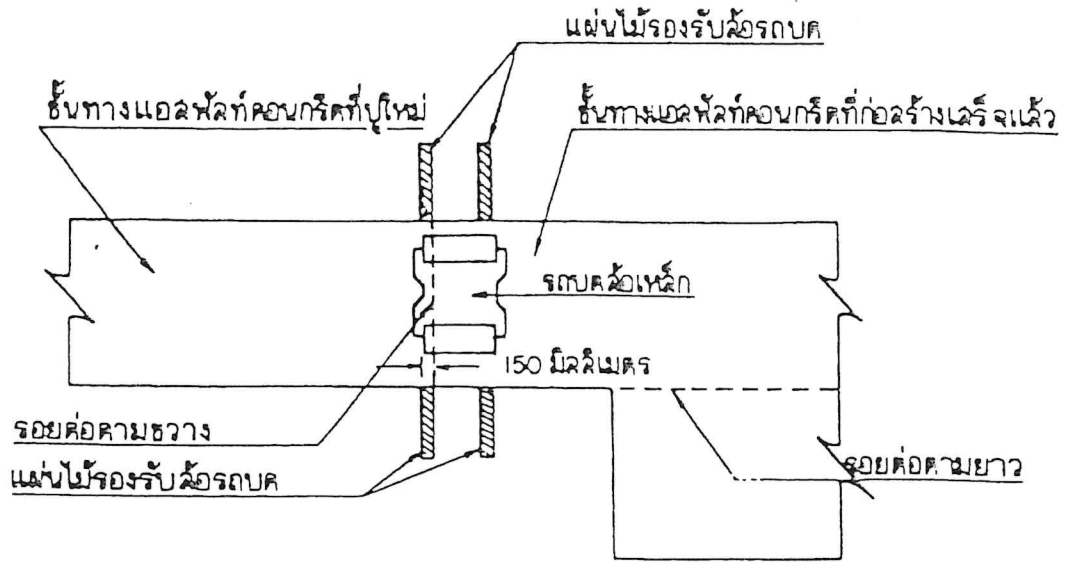

รูปที่ 2 การบดทับรอยต่อตามขวาง (สำหรับช่องจราจรแรก)

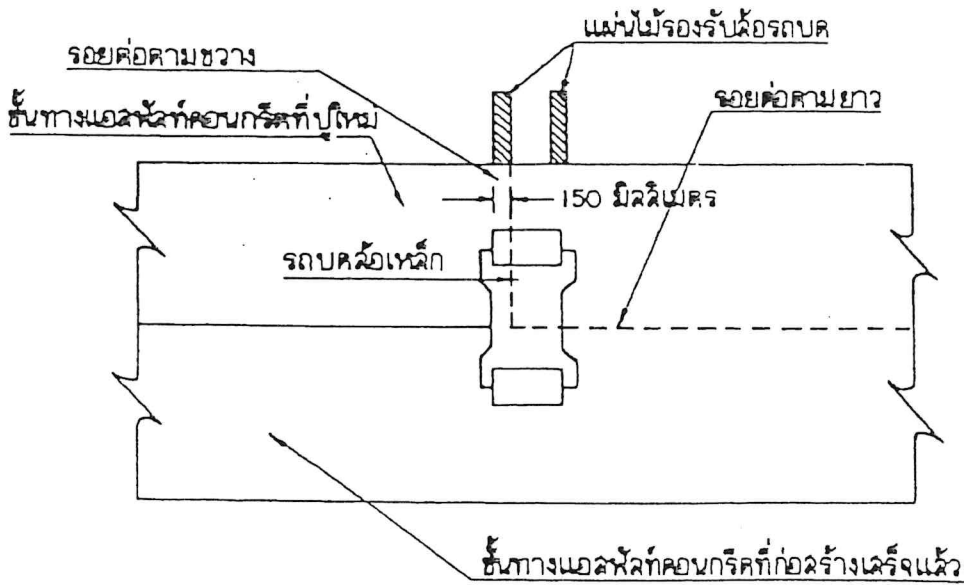

รูปที่ 3 การบดทับรอยต่อตามขวาง (สำหรับช่องจราจรประยก)

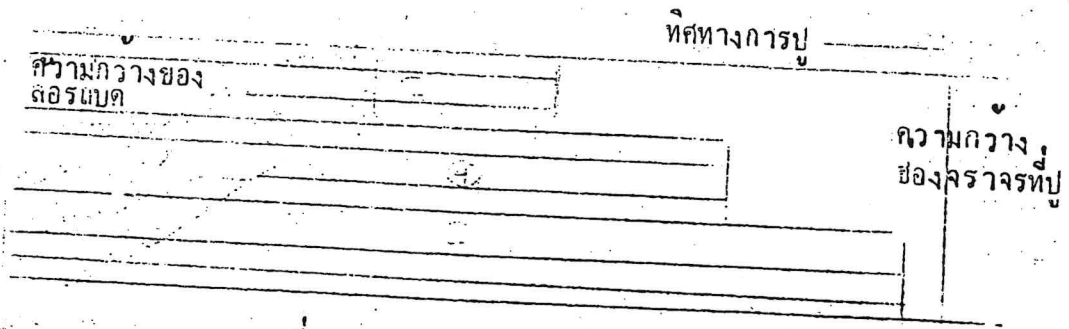

รูปที่ 1 รูปแบบการบดทับทั่วไป

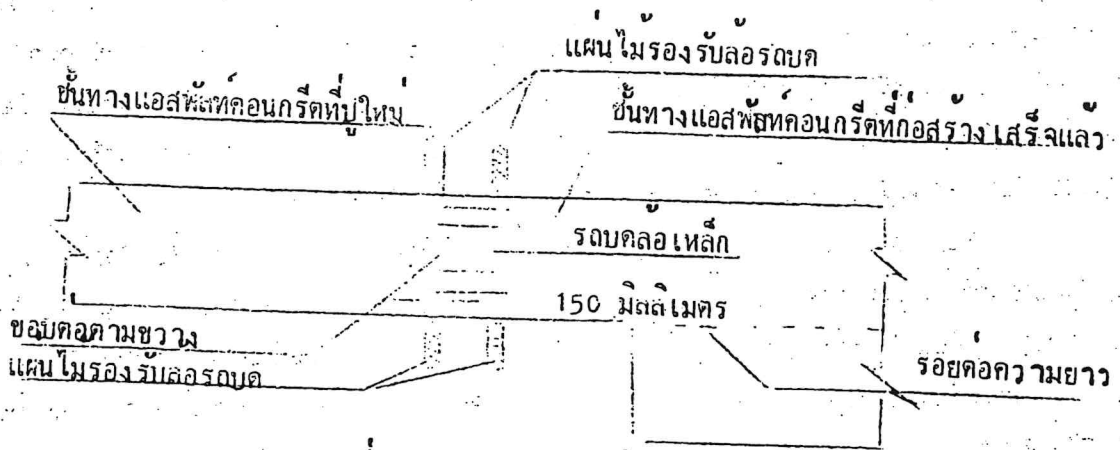

รูปที่ 2 การบดทับรอยต่อตามขวาง (สำหรับช่องจราจรแรก)

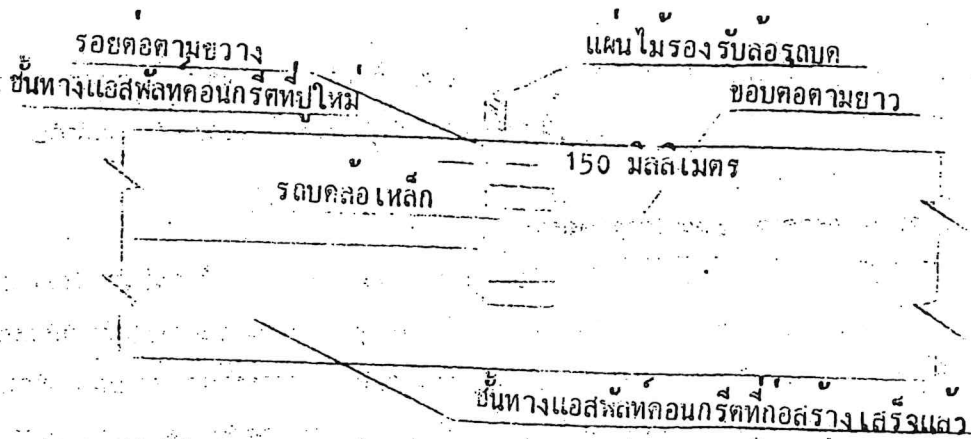

รูปที่ 3 การบดทับรอยต่อตามขวาง (สำหรับช่องจราจรประกบ)



รายละเอียดและข้อกำหนดการจัดทำ  
เครื่องหมายจราจรบนผิวทาง  
(การตีเส้น ลูกศร ชีดเขียนข้อความ)  
Specifications for Road Markings

กรกฎาคม 2551

กรมทางหลวง  
DEPARTMENT OF HIGHWAYS

กระทรวงคมนาคม  
MINISTRY OF TRANSPORT  
AND COMMUNICATIONS

## คำนำ

เครื่องหมายจราจรบนผิวทาง เป็นอุปกรณ์ที่มีสำคัญในการควบคุมการจราจรบนทางหลวง ใช้สื่อความหมายให้ผู้ขับขี่ยานพาหนะบนทางหลวงทราบทิศทางการจราจร ช่องจราจร ควบคุมการให้เปลี่ยนช่องจราจร รวมทั้งการอนุญาตให้แซงหรือห้ามแซง ปัจจุบันเทคโนโลยีการจัดทำเครื่องหมายจราจรบนผิวทางได้มีการพัฒนาไปมาก มีการพัฒนาทั้งในด้านคุณภาพผลิตภัณฑ์ และเครื่องมือเครื่องจักร รายละเอียดและข้อกำหนดการจัดทำเครื่องหมายจราจรบนผิวทางเล่มนี้ได้ทำการปรับปรุงให้ทันสมัย เพื่อให้การจัดทำเครื่องหมายจราจรบนผิวทางมีคุณภาพสูง ผู้ขับขี่ยานพาหนะบนทางหลวงจะสามารถมองเห็นได้ชัดเจนทั้งในเวลากลางวันและกลางคืน ซึ่งจะมีผลให้เกิดความปลอดภัยในการใช้ทางหลวง

รายละเอียดและข้อกำหนดการจัดทำเครื่องหมายจราจร ต้องใช้งานคู่ไปกับ คู่มือเครื่องหมายควบคุมการจราจร ภาค 2 ฉบับปี พ.ศ. 2533 หวังว่าจะเป็นประโยชน์ต่อเจ้าหน้าที่ของกรมทางหลวงและผู้เกี่ยวข้องใช้ถือปฏิบัติได้อย่างถูกต้อง และเป็นประโยชน์ในการลดอุบัติเหตุ ทำให้เกิดความปลอดภัยในการใช้ทางหลวง

# สารบัญ

หน้า

ข้อกำหนดการปฏิบัติงาน.....	1
1. หน้าที่ของผู้รับจ้างในการจัดหาวัสดุที่มีคุณภาพ.....	1
2. การปฏิบัติงานของผู้รับจ้างก่อนเริ่มทำงาน.....	2
3. การเตรียมพื้นที่ วัสดุ และขั้นตอนการดำเนินงาน.....	2
4. การตรวจรับผลงานจ้าง.....	3
5. การคืนหลักประกันสัญญา.....	3
6. การจัดการจรรยาบรรณระหว่างการทำงานจ้าง.....	3
7. การขนย้ายสิ่งกีดขวางการดำเนินงาน.....	3
8. การตรวจเช็คก่อนส่งมอบงานครั้งสุดท้าย.....	4
9. อำนาจของผู้ควบคุมงาน.....	4
10. การประสานงานกับผู้ว่าจ้าง.....	4
11. การประสานงานระหว่างผู้รับจ้างรายอื่น.....	4
12. การปรับปรุง แก้ไข ซ่อมแซม จัดทำทดแทนหรือจัดทำใหม่.....	4
13. ขอบเขตของความคลาดเคลื่อน ในรูปแบบที่ยอมให้.....	5
ข้อกำหนดคุณสมบัติ.....	5
1. วัสดุ.....	5
2. เครื่องจักรกลและเครื่องมือในการทำเครื่องหมายจราจรบนผิวทาง.....	5
3. เกณฑ์กำหนดคุณลักษณะเครื่องหมายจราจร.....	8
4. การตรวจวัดคุณลักษณะเครื่องหมายจราจร.....	10

# รายละเอียดและข้อกำหนดการจัดทำเครื่องหมายจราจรบนผิวทาง

(การตีเส้น ลูกศร จี๊ดเขียนข้อความ)

## SPECIFICATIONS FOR ROAD MARKINGS

ผู้รับจ้างต้องปฏิบัติตาม “รายการละเอียดและข้อกำหนดการจัดทำเครื่องหมายจราจรบนผิวทาง (การตีเส้น ลูกศร จี๊ดเขียนข้อความ) ฉบับเดือน กรกฎาคม 6,479.54 cm, “คู่มือเครื่องหมายควบคุมการจราจรภาค 2 เครื่องหมายจราจร (Markings) ฉบับปี พ.ศ. 2533” และ “แบบมาตรฐานกรมทางหลวง (Standard Drawings for Highways Construction) ปี ค.ศ. 1994”

หากมีข้อความใดใน “คู่มือเครื่องหมายควบคุมการจราจรภาค 2 เครื่องหมายจราจร (Markings) ฉบับปี พ.ศ. 2533” และ “แบบมาตรฐานกรมทางหลวง (Standard Drawings for Highways Construction) ปี ค.ศ. 1994” ขัดแย้งกับ “รายการละเอียดและข้อกำหนดการจัดทำเครื่องหมายจราจรบนผิวทาง (การตีเส้น ลูกศร จี๊ดเขียนข้อความ) ฉบับเดือน กรกฎาคม 2551 นี้ ให้ใช้ “รายการละเอียดและข้อกำหนดการจัดทำเครื่องหมายจราจรบนผิวทาง (การตีเส้น ลูกศร จี๊ดเขียนข้อความ) ฉบับนี้แทน

### ข้อกำหนดการปฏิบัติงาน

#### 1. หน้าที่ของผู้รับจ้างในการจัดหาวัสดุที่มีคุณภาพ

ผู้รับจ้างมีหน้าที่จัดหาวัสดุที่มีคุณภาพถูกต้องมาใช้งาน ดังนี้

##### 1.1 สีจราจร (Traffic Paint)

ต้องเป็นผลิตภัณฑ์ที่ผลิตในประเทศไทยซึ่งแสดงเครื่องหมายมาตรฐานผลิตภัณฑ์อุตสาหกรรม มอก. 415-2548 สีจราจร ไวท์ผลิตภัณฑ์ และต้องผลิตจากโรงงานที่ได้รับการรับรองคุณภาพ ตามมาตรฐานข้อกำหนด มอก. 9002 หรือ มอก. 9001 : 2000

##### 1.2 วัสดุเทอร์โมพลาสติก (Thermoplastic)

ต้องเป็นผลิตภัณฑ์ที่ผลิตในประเทศไทย ซึ่งแสดงเครื่องหมายมาตรฐานผลิตภัณฑ์ อุตสาหกรรม มอก. 542-2549 วัสดุเทอร์โมพลาสติกสะท้อนแสงสำหรับทำเครื่องหมายบนผิวทาง ไวท์ผลิตภัณฑ์ และต้องผลิตจากโรงงานที่ได้รับการรับรองคุณภาพ ตามมาตรฐานข้อกำหนด มอก.9002 หรือ มอก.9001:2000

##### 1.3 ลูกแก้ว (Glass Bead)

ต้องเป็นผลิตภัณฑ์ที่ผลิตในประเทศไทยซึ่งแสดงเครื่องหมายมาตรฐานผลิตภัณฑ์อุตสาหกรรม มอก. 543-2550 ลูกแก้วที่ใช้กับวัสดุทำเครื่องหมายบนผิวทางประเภท 2 หรือประเภท 3 ไวท์ผลิตภัณฑ์ และต้องผลิตจากโรงงานที่ได้รับการรับรองคุณภาพ ตามมาตรฐาน ข้อกำหนด มอก. 9002 หรือ มอก. 9001 : 2000 (กรณีที่มีผู้ได้รับการรับรองระบบคุณภาพเกิน 3 ราย)

##### 1.4 วัสดุรองพื้น (Tack Coat หรือ Primer)

ก่อนลงวัสดุเทอร์โมพลาสติก ผู้รับจ้างต้องลงวัสดุรองพื้นก่อน วัสดุรองพื้นต้องเป็นผลิตภัณฑ์ที่มีคุณลักษณะตามข้อกำหนดของผู้ผลิตวัสดุเทอร์โมพลาสติกที่ใช้แต่ละยี่ห้อ

2. การปฏิบัติของผู้รับจ้างก่อนเริ่มทำงาน

ก่อนเริ่มทำงาน ผู้รับจ้างต้องปฏิบัติ ดังนี้

- 2.1 ส่งแผนการทำงาน พร้อมบัญชีเครื่องจักรกลและเครื่องมือ ตลอดจนรายชื่อ เจ้าหน้าที่ผู้ชำนาญการ ปฏิบัติงานให้ผู้ว่าจ้างเห็นชอบก่อนลงมือทำงาน
- 2.2 แจงยี่ห้อและผู้ผลิตวัสดุที่จะใช้ในงานจ้างและต้องส่งสำเนาใบอนุญาตแสดงเครื่องหมายมาตรฐานผลิตภัณฑ์อุตสาหกรรมและสำเนาใบรับรองระบบคุณภาพให้ผู้ว่าจ้างทราบเป็นหลักฐานก่อนลงมือทำงาน
- 2.3 แจงปริมาณวัสดุที่จะใช้ในงานจ้างตามสัดส่วนของปริมาณงานที่ต้องใช้ตามสัญญา เพื่อให้ผู้ว่าจ้างจะได้ตรวจสอบเห็นชอบก่อนลงมือทำงาน และต้องส่งสำเนาต้นฉบับใบกำกับภาษี (คู่ฉบับจริง) ออกโดยเจ้าของผลิตภัณฑ์หรือตัวแทนจำหน่ายที่มีหนังสือแต่งตั้งจากเจ้าของผลิตภัณฑ์ของวัสดุที่ใช้งานพร้อมระบุเลขที่สัญญาลงไปด้วย

3. การเตรียมพื้นที่ วัสดุ และขั้นตอนการดำเนินงาน

- 3.1 การเตรียมผิวทาง : ผิวจราจรที่จะทำการตีเส้นหรือเครื่องหมายจราจรต้องสะอาดและแห้ง ต้องไม่ทำบนผิวที่สกปรก มีฝุ่นจับหรือสิ่งแปลกปลอมอื่นใด และต้องไม่ลงไปบนวัสดุจราจรเดิมที่ชำรุดวัสดุรองพื้น ดังกล่าวต้องสอดคล้องกับวัสดุเทอร์โมพลาสติกและผิวจราจรที่จะทำงาน รวมทั้งปริมาณที่จะใช้ต้องเหมาะสม ทั้งนี้ ต้องได้รับความเห็นชอบจากผู้ว่าจ้างก่อน ในกรณีที่เครื่องหมายจราจรเดิมไม่อยู่ในแนวหรือรูปแบบที่ถูกต้องกับเครื่องหมายจราจรที่จะทำขึ้นใหม่ ผู้รับจ้างมีหน้าที่รับผิดชอบในการลบเครื่องหมายจราจรเดิมออก โดยใช้เครื่องจักรกลตามข้อกำหนดคุณสมบัติเครื่องจักรกลและเครื่องมือ
- 3.2 การเตรียมวัสดุ
  - ก. ก่อนทำการตีเส้นต้องกวนสีจราจรให้เข้าเป็นเนื้อเดียวกัน เพื่อให้สารประกอบทั้งหลายในเนื้อสียึดเหนี่ยวกันเป็นอย่างดี
  - ข. วัสดุเทอร์โมพลาสติก ต้องหลอมตัวด้วยความร้อนส่วนผสมต่าง ๆ ละลายเข้าเป็นเนื้อเดียวกันอย่างสม่ำเสมอและเพื่อป้องกันมิให้สีติดเพี้ยนหรือเกิดการแตกประของเทอร์โมพลาสติกเนื่องจากให้ความร้อนสูงเกินกว่าที่ผู้ผลิตกำหนดไว้ ต้องใช้วัสดุเทอร์โมพลาสติกให้เพียงพอกับความร้อนในเตาต้มที่มีการกวนอยู่ตลอดเวลา และจะต้อง ไม่ให้ความร้อนสูงกว่าที่ผู้ผลิตกำหนดไว้ ไม่ว่าในขณะใด ๆ เมื่อวัสดุเหลวแล้วจะต้องรีบใช้ทันที ห้ามมิให้นำวัสดุเทอร์โมพลาสติกหลอมเหลวอยู่นานเกิน 6 ชั่วโมงมาใช้งาน
- 3.3 การทำงาน : ต้องใช้เครื่องมือ เครื่องจักรกล และอุปกรณ์ต่าง ๆ ตามลักษณะของวัสดุที่ใช้ทำงานตามข้อกำหนดคุณสมบัติวัสดุ ปริมาณของวัสดุต้องอยู่ในกรอบขอบข่ายที่ผู้ผลิตกำหนดไว้ หากมีการทำมากกว่าหนึ่งชั้นขึ้นไปต้องรอให้ชั้นแรกแข็งตัวเสียก่อน
- 3.4 เมื่อพ่น ริดหรือปาดลากวัสดุเทอร์โมพลาสติกหรือพ่นสีจราจร ลงบนผิวทางแล้ว ให้โรยลูกแก้ว (Glass Beads) ทับหน้าบนผิววัสดุเทอร์โมพลาสติกในขณะที่ยังไม่แข็งตัวจากเครื่องโรยลูกแก้วซึ่งติดตั้งอยู่กับเครื่องพ่น ริดหรือปาดลานั้น โดยต่อเนื่อง หรือโรยลูกแก้วบนผิวสีจราจรในขณะที่ยังไม่แข็งตัวจากเครื่องโรยลูกแก้วซึ่งติดตั้งอยู่กับเครื่องพ่นนั้น โดยต่อเนื่องเพื่อให้สามารถสะท้อนแสงได้ทันที ในอัตราการใช้ลูกแก้ว ไม่น้อยกว่า 400 กรัมต่อตารางเมตร
- 3.5 ห้ามปฏิบัติงานทำเครื่องหมายจราจรบนผิวทางที่เปียกหรือชื้น โดยเด็ดขาด

- 3.6 การควบคุมความหนาของเครื่องหมายจากร ความหนาของสิจราจรเมื่อแห้งจะต้องหนาไม่น้อยกว่า 0.2 มิลลิเมตร (ความหนาฟิล์มเปียก 0.38 มิลลิเมตร) ความหนาของวัสดุเทอร์โมพลาสติกเมื่อแห้งจะต้องหนาไม่น้อยกว่า 2.0 มิลลิเมตร กรณีใช้วิธีพ่น และหนาไม่น้อยกว่า 3.0 มิลลิเมตร กรณีใช้วิธีรีด หรือ ปาดลาก ทั้งนี้ ก่อนจะเริ่มงานต้องทำการทดลองตีเส้นในแปลงทดลองเพื่อให้อัตราวัสดุที่พ่นรีด หรือปาดลาก และ ความเร็วของเครื่องจักรกลมีความสัมพันธ์กัน จนได้ความหนาตามที่กำหนด โดยใช้แผ่นโลหะผิวเรียบวางรับ ในแนวที่เครื่องตีเส้นจะผ่าน เมื่อพ่นรีดหรือปาดลากวัสดุไปบนแผ่น โลหะนั้น โดยไม่ต้องโรยลูกแก้ว ให้ นำมาวัดความหนาของเครื่องหมายจากรนั้น ๆ โดยใช้เครื่องมือตามข้อกำหนดคุณสมบัติเครื่องจักรกลและ เครื่องมือ เพื่อนำผลการทดลองนี้ไปใช้ปฏิบัติในการทำงานจริง
- 3.7 ผู้รับจ้างจะต้องรับผิดชอบในการปฏิบัติงานทั้งหมด เช่น ควบคุมไม่ให้มีการนำวัสดุไม่ได้คุณภาพ มาใช้ ปฏิบัติงาน อุณหภูมิของการตีเส้น ไม่ให้สูงหรือต่ำเกินไป อัตราการพ่น รีด หรือ ปาดลาก อัตราการโรย ลูกแก้ว ความเร็วของเครื่องจักร เพื่อให้ได้เครื่องหมายจากรที่มีคุณลักษณะตามที่กำหนด
- 3.8 ขนาด ลักษณะ ของเครื่องหมายจากรบนผิวทางให้เป็นไปตามมาตรฐานเครื่องหมายจากรบนผิวทางตามที่ ผู้ว่าจ้างกำหนด

#### 4. การตรวจรับผลงานจ้าง

ผู้รับจ้างต้องส่งสำเนาต้นฉบับใบเสร็จรับเงิน (คู่ฉบับจริง) ออกโดยเจ้าของผลิตภัณฑ์หรือตัวแทนจำหน่ายที่มีหนังสือแต่งตั้งจากเจ้าของผลิตภัณฑ์ของวัสดุที่ใช้งานพร้อมระบุเลขที่สัญญาาลงไปด้วยให้กรมการตรวจการจ้าง ตรวจสอบก่อนการตรวจรับผลงานจ้าง หากผู้รับจ้างไม่ดำเนินการดังกล่าว ข้างต้นถือว่าผู้รับจ้างผิดเงื่อนไขใน สาระสำคัญ ผู้ว่าจ้างจะไม่จ่ายเงินค่างานให้

#### 5. การคืนหลักประกันสัญญา

ผู้ว่าจ้างจะคืนหลักประกันสัญญาให้ผู้รับจ้างเมื่อ

- 5.1 ผู้รับจ้างพ้นจากข้อผูกพันสัญญา และผ่านการทดสอบตามเงื่อนไขในรายการละเอียดและข้อกำหนด การจัดทำเครื่องหมายจากรบนผิวทาง ตารางที่ 1 เกณฑ์กำหนดคุณลักษณะเครื่องหมายจากร ในข้อที่ 4 ตรวจสอบคุณลักษณะหลังใช้งาน โดยต้องมีหนังสือรับรองของแขวงทางหลวงหรือสำนักงาน บำรุงทางผู้รับผิดชอบพื้นที่ทำงานจ้างมาแสดงด้วย
- 5.2 กรณีผู้ว่าจ้างมีเหตุจำเป็นต้องการก่อสร้าง บำรุง ปรับปรุง บำรุงรักษาทับซ้อนบนพื้นที่ที่ยังอยู่ใน ระยะเวลาประกันความชำรุดบกพร่องที่กำหนดตามสัญญาจ้างซึ่งไม่ได้เกิดจากความผิดหรือบกพร่อง ของผู้รับจ้าง

#### 6. การจัดการจากรระหว่างการจ้างงาน

ผู้รับจ้างจะต้องจัดการจากรให้เกิดความปลอดภัย ในระหว่างการจ้างงานโดยตลอด รวมทั้งการจัดทำและ ติดตั้งป้าย เครื่องหมาย อุปกรณ์ และสัญญาณจากร ตามแบบมาตรฐานของกรมทางหลวง พร้อมทั้งดูแลให้อยู่ใน สภาพที่ดีและใช้งานได้ตลอดเวลา สำหรับค่าใช้จ่ายเพื่อการนี้ เป็นภาระของผู้รับจ้างเองทั้งสิ้น

#### 7. การขนย้าย สิ่งกีดขวางการดำเนินงาน

วัสดุและสิ่งกีดขวางการดำเนินงานที่จำเป็นต้องขนย้ายออกไป ผู้รับจ้างต้องดำเนินการ โดยความเห็นชอบของ ผู้ควบคุมงาน และไม่ให้เกิดความเสียหายแก่ทรัพย์สินของทางราชการและเอกชน สำหรับค่าใช้จ่ายเพื่อการนี้ เป็น ภาระของผู้รับจ้างเองทั้งสิ้น

## 8. การคืบแต่่งก่อนการส่งมอบงานครั้งสุดท้าย

เมื่อผู้รับจ้างทำงานเสร็จเรียบร้อยแล้ว ต้องคืบแต่่งในบริเวณเขตทาง หรือพื้นที่ใช้งานระหว่างการก่อสร้าง ให้สะอาดเรียบร้อย ไม่กีดขวางการระบายน้ำ หรือเป็นอุปสรรคต่อการใช้ประโยชน์ของพื้นที่ดินสองข้างทาง สำหรับค่าใช้จ่ายเพื่อการนี้ เป็นภาระของผู้รับจ้างเองทั้งสิ้น

## 9. อำนาจของผู้ควบคุมงาน

ผู้ว่าจ้างจะแต่งตั้งคณะกรรมการตรวจการจ้างและผู้ควบคุมงานเป็นตัวแทน เพื่อควบคุมงานจ้างให้เป็นไปตามข้อกำหนดในสัญญา แบบแปลน แผนผัง รายละเอียดและข้อกำหนดการจัดทำเครื่องหมายจราจรบนผิวทางและข้อกำหนดเพิ่มเติม โดยมีอำนาจตรวจสอบ คัดค้าน เรงรัด การทำงานของผู้รับจ้าง และปริมาณวัสดุที่ใช้ในงานจ้าง รวมทั้งการปรับปรุงเปลี่ยนแปลง แก้ไขเพิ่มเติม หรือตัดทอนงานจ้างนี้ได้

ในกรณีที่ผู้รับจ้างไม่ปฏิบัติตามข้อกำหนดในสัญญาหรือในกรณีที่ผู้ควบคุมงานเห็นว่ารูปแบบรายละเอียดหรือข้อกำหนดในสัญญามีความขัดกัน หรือเป็นที่คาถหมายได้ว่าถึงแม้ว่างานนั้นจะเป็นไปตามรูปแบบรายละเอียดและข้อกำหนดในสัญญา แต่เมื่อสำเร็จแล้วจะไม่มั่นคงแข็งแรง หรือไม่เป็นตามหลักวิชาช่างที่ดี หรือไม่ปลอดภัย ให้ผู้ควบคุมงานนั้นมีอำนาจสั่งหยุดงานนั้นไว้ก่อนได้

## 10. การประสานงานกับผู้ว่าจ้าง

ผู้รับจ้างต้องควบคุมดูแลงานนี้ตลอดเวลาดังงานแล้วเสร็จหรือมอบหมายให้ผู้ควบคุมงานปฏิบัติงานแทนได้ ในการประสานงานกับผู้ว่าจ้าง หรือตัวแทนของผู้ว่าจ้าง เพื่อให้งานจ้างเป็นไปด้วยความถูกต้องเรียบร้อย

ผู้รับมอบหมายของผู้รับจ้าง จะต้องเป็นบุคคลที่มีความรู้ความสามารถปฏิบัติงานแทนผู้รับจ้าง ได้โดยความเห็นชอบของผู้ว่าจ้าง และผู้ว่าจ้างมีสิทธิ์ที่จะเปลี่ยนผู้รับมอบหมายในกรณีที่เห็นว่าไม่เหมาะสม และหากผู้รับจ้างประสงค์จะเปลี่ยนผู้รับมอบหมาย ต้องแจ้งให้ผู้ว่าจ้างทราบและเห็นชอบทุกครั้ง

ผู้รับจ้างหรือผู้รับมอบหมายต้องอำนวยความสะดวกแก่ผู้ว่าจ้างหรือตัวแทน ในกิจการที่เกี่ยวกับงานจ้างตลอดเวลา

ผู้รับจ้างต้องจัดให้มีเจ้าหน้าที่ปฏิบัติงานจ้างให้เหมาะสมกับงาน และมีจำนวนเพียงพอที่จะปฏิบัติงานได้อย่างมีประสิทธิภาพตามแผนปฏิบัติงานที่วางไว้

## 11. การประสานงานระหว่างผู้รับจ้างรายอื่น

ผู้ว่าจ้างสงวนสิทธิ์ในการให้ผู้รับจ้างรายอื่น ทำงานเพิ่มเติม หรืองานอื่นในพื้นที่เดียวกันหรือ ข้างเคียง กรณีที่มีผู้รับจ้างมากกว่าหนึ่งรายทำงานในพื้นที่เดียวกัน ผู้รับจ้างจะต้องประสานงานและให้ความร่วมมือ ไม่เป็นอุปสรรคต่องานซึ่งกันและกัน และหากมีความขัดแย้งเกิดขึ้น ผู้ว่าจ้างจะเป็นผู้พิจารณาตัดสินและถือเป็นที่ยุติ

## 12. การปรับปรุง แก้ไข ซ่อมแซม จัดทำทดแทนหรือจัดทำใหม่

- 12.1 ภายในระยะเวลารับประกันคุณภาพหากเครื่องหมายจราจรเสื่อมคุณภาพหรือบริเวณใดที่มีการแตก หลุด ล่อน ชำรุด เสียหาย อันมิได้เกิดจากความชำรุดของผิวทาง ให้ผู้รับจ้างซ่อมแซม แก้ไขให้อยู่ในสภาพดี เฉพาะจุดที่มีการแตกหลุด ล่อน ชำรุด เสียหาย นั้น และตรวจวัดการสะท้อนแสงและแฟลเคอร์การสะท้อนแสง ให้ได้ตามข้อกำหนด ทั้งนี้ ผู้รับจ้างต้องเริ่มดำเนินการซ่อมภายใน 7 วัน นับแต่วันที่ได้รับแจ้ง หากผู้รับจ้างละเลยการซ่อมเครื่องหมายจราจรบนผิวทางตามการแจ้งข้อบกพร่องของผู้ว่าจ้างหรือซ่อมล่าช้ากว่ากำหนดที่ผู้ว่าจ้างกำหนดให้ ผู้ว่าจ้างจะคัดเลือกซื้อแบบงานจ้างเหมาของผู้รับจ้างจนกว่างานซ่อมจะแล้วเสร็จ

12.2 การปรับปรุงแก้ไขซ่อมแซมจัดทำทดแทนหรือจัดทำใหม่ ให้ดำเนินการตามข้อกำหนดการจัดทำ  
เครื่องหมายจราจรบนผิวทาง

13. ขอบเขตของความคลาดเคลื่อนในรูปแบบที่ยอมให้

ความยาวเกิน	300 เซนติเมตร	คลาดเคลื่อนได้	บวก หรือ ลบ	5.0 เซนติเมตร
ความยาวระหว่าง	30 - 300 เซนติเมตร	คลาดเคลื่อนได้	บวก หรือ ลบ	3.0 เซนติเมตร
ความยาวน้อยกว่า	30 เซนติเมตร	คลาดเคลื่อนได้	บวก หรือ ลบ	1.5 เซนติเมตร
ความกว้าง	20 เซนติเมตร	คลาดเคลื่อนได้	บวก หรือ ลบ	1.0 เซนติเมตร
ความกว้าง	10 - 15 เซนติเมตร	คลาดเคลื่อนได้	บวก หรือลบ	1.0 เซนติเมตร 0.5 เซนติเมตร

ทั้งนี้ เมื่อรวมเนื่องงานทั้งหมดแล้ว ต้องได้ปริมาณงานตามสัญญา

### ข้อกำหนดคุณสมบัติ

1.

#### 1. วัสดุ

##### 1.1 วัสดุที่ใช้ในการจัดทำ

- (1) สีจราจร (Traffic Paint) หมายถึงสีจราจรที่ใช้ในการจัดทำเครื่องหมายจราจรโดยวิธีพ่น เป็นผลิตภัณฑ์ที่ทำในประเทศไทย ซึ่งแสดงเครื่องหมายมาตรฐานผลิตภัณฑ์อุตสาหกรรม มอก. 415-2548 สีจราจร ไว้ที่ผลิตภัณฑ์และเป็นผลิตภัณฑ์จากโรงงานที่ได้รับการรับรองระบบคุณภาพตามมาตรฐานข้อกำหนด มอก. 9002 ไว้ที่ผลิตภัณฑ์ หรือ มอก. 9001 : 2000
- (2) วัสดุเทอร์โมพลาสติก (Thermoplastic) หมายถึง วัสดุเทอร์โมพลาสติกที่ใช้ในการจัดทำเครื่องหมายจราจรบนผิวทางโดยวิธีพ่น รีด หรือปาดลาก เป็นผลิตภัณฑ์ที่ทำในประเทศไทยซึ่งแสดงเครื่องหมายมาตรฐานอุตสาหกรรม มอก. 542-2549 วัสดุเทอร์โมพลาสติกสะท้อนแสงสำหรับทำเครื่องหมายบนผิวทาง ไว้ที่ผลิตภัณฑ์ และเป็นผลิตภัณฑ์จากโรงงานผลิตที่ได้รับการรับรองระบบคุณภาพตามมาตรฐานข้อกำหนด มอก. 9002 หรือ มอก. 9001 : 2000
- (3) ลูกแก้ว (Glass Beads) ที่ใช้กับวัสดุทำเครื่องหมายจราจรบนผิวทางเพื่อให้เกิดการสะท้อนแสง เป็นผลิตภัณฑ์ที่ทำในประเทศไทยซึ่งแสดงเครื่องหมายมาตรฐานผลิตภัณฑ์อุตสาหกรรม มอก. 543-2550 ลูกแก้วที่ใช้กับวัสดุทำเครื่องหมายบนผิวทางประเภท 2 หรือประเภท 3 ไว้ที่ผลิตภัณฑ์ และเป็นผลิตภัณฑ์จากโรงงานผลิตที่ได้รับการรับรองระบบคุณภาพตามมาตรฐานข้อกำหนด มอก. 9002 หรือ มอก. 9001 : 2000 (กรณีที่มีผู้ได้การรับรองระบบคุณภาพเกิน 3 ราย)
- (4) วัสดุรองพื้น (Tack Coat หรือ Primer) เป็นน้ำยาเคมี ใช้พ่นบนผิวทางก่อนทำเครื่องหมายจราจรเพื่อช่วยในการยึดเกาะระหว่างวัสดุทำเครื่องหมายจราจรกับผิวทาง มีคุณสมบัติตามที่ผู้ผลิตวัสดุเทอร์โมพลาสติกกำหนด

1.2 วัสดุที่ใช้ทำเครื่องหมายจราจรบนผิวทาง ต้องมีความคงทนต่อสภาพดินฟ้าอากาศทุกภูมิภาคในประเทศไทย ต้องสามารถต่อต้านกับความเสียหายอันมีสาเหตุจากน้ำมันปิโตรเลียม มีความเหนียว ทนทาน ยึดหยุ่นและเกาะติดแน่นกับผิวจราจร ทนต่อแรงกระแทกของการจราจร ไม่สึกหรอง่าย ไม่ถูกทำลายโดยเชื้อรา ไม่แตกหลุดและมีการสะท้อนแสงดีตลอดอายุการใช้งาน

## 2. เครื่องจักรกลและเครื่องมือในการทำเครื่องหมายจราจรบนผิวทาง

เครื่องจักรกลและเครื่องมือที่ถือว่าบังคับให้ผู้รับจ้างต้องมีและพร้อมที่จะใช้ทำงานสำหรับการจัดทำเครื่องหมายจราจรบนผิวทาง วัสดุเทอร์โมพลาสติกให้ใช้วิธี พ่น รัศหรือปาดลาก ซึ่งเครื่องพ่นต้องสามารถพ่น วัสดุเทอร์โมพลาสติกได้ความหนาไม่น้อยกว่า 2.0 มิลลิเมตร กรณีใช้วิธีพ่น และหนาไม่น้อยกว่า 3.0 มิลลิเมตร กรณี ใช้วิธีรัศหรือ ปาดลาก ส่วนสีจราจรให้ใช้วิธีพ่น โดยมีรายละเอียดดังต่อไปนี้

### 2.1 กรณีที่เป็นสีจราจร (Traffic Paint)

(1) เครื่องตีเส้นจราจร ทำงานด้วยกำลังขับเคลื่อนด้วยตนเองหรือเป็นเครื่องจักรที่ติดตั้งบนรถยนต์ จำนวน 1 ชุด ที่สามารถควบคุมความเร็วขณะตีเส้นจราจรตามแนวยาวได้ และต้องประกอบด้วยอุปกรณ์หรือมีขีดความสามารถ ดังต่อไปนี้

ก. ต้องสามารถควบคุมความเร็วขณะตีเส้นจราจรตามแนวยาวได้ ความเร็วของการทำงานจะต้องได้ไม่น้อยกว่า 5 กิโลเมตรต่อชั่วโมง

ข. ต้องสามารถตีเส้นจราจรชนิดเส้นประ ขนาดกว้าง 10 เซนติเมตร ยาว 3.00 เมตร เว้น 9.00 เมตร ได้เป็นระยะตามแนวขบวนทางหลวงติดต่อกัน ไม่น้อยกว่า 5 กิโลเมตร โดยไม่ต้องหยุดรถหรือเครื่องจักร

ค. หัวฉีดพ่นสีต้องสามารถปรับแต่งให้ตีเส้นจราจร ขนาดตั้งแต่ 10 – 30 เซนติเมตร สามารถเว้นระยะของเส้นได้แม่นยำตามที่กำหนด ขอบของเส้นต้องคมและมีความหนาสม่ำเสมอตลอดพื้นที่ของเส้น

ง. ถังบรรจุสี ต้องมีเครื่องกวนอัตโนมัติ เพื่อกวนให้ส่วนผสมของสีเข้าเป็นเนื้อเดียวกันขณะใช้งาน

(2) เครื่องโรยลูกแก้วต้องสามารถควบคุมให้เกาะฝั่งและกระจายบนเส้นจราจรอย่างสม่ำเสมอและทั่วถึง ในอัตราไม่น้อยกว่า 400 กรัมต่อตารางเมตร

(3) เครื่องเป่าฝุ่น เพื่อทำความสะอาดผิวจราจรก่อนการพ่นสีจราจรลงบนผิวจราจร

(4) เครื่องวัดแฟลคเตอร์การสะท้อนแสงเครื่องหมายจราจรบนผิวทางในเวลากลางวัน (Reflectance) ต้องวัดค่าได้อย่างแม่นยำและถูกต้อง มีคุณสมบัติเป็นไปตามข้อกำหนดคุณสมบัติข้อ 4.2 (1) จำนวน 1 เครื่อง

(5) เครื่องวัดการสะท้อนแสงเครื่องหมายจราจรบนผิวทางในเวลากลางคืน (Retro reflectivity) ต้องวัดค่าได้อย่างแม่นยำและถูกต้อง มีคุณสมบัติเป็นไปตามข้อกำหนดคุณสมบัติข้อ 4.3 (1) จำนวน 1 เครื่อง

(6) เครื่องวัดความหนา แบบ Micrometer ที่มีค่าอ่านความละเอียด 0.01 มิลลิเมตร หรือ Wet Film Thickness Gauge แบบวัดฟิล์มเปียก จำนวน 1 ชุด

(7) เครื่องจักรกลสำหรับลบเครื่องหมายจราจรบนผิวทาง อย่างน้อย จำนวน 1 เครื่อง สามารถลบเครื่องหมายจราจรบนผิวทางได้โดยไม่ทำอันตรายต่อโครงสร้าง ความแข็งแรงของผิวจราจรและชั้นทาง

### 2.2 กรณีที่เป็นวัสดุเทอร์โมพลาสติก ต้องมีดังนี้

(1) เครื่องตีเส้นจราจร ทำงานด้วยกำลังขับเคลื่อนด้วยตนเอง หรือเป็นเครื่องจักรที่ติดตั้งบนรถยนต์จำนวน 1 ชุด ที่สามารถควบคุมความเร็วขณะตีเส้นจราจรตามแนวยาวได้ และต้องประกอบด้วย อุปกรณ์ หรือมีขีดความสามารถดังต่อไปนี้

- ก. ต้องสามารถควบคุมความเร็วขณะเคลื่อนจากรางตามแนวยาวได้ ความเร็วของการทำงานจะต้องได้ไม่น้อยกว่า 5 กิโลเมตรต่อชั่วโมงสำหรับเครื่องแบบพ่น และความเร็วของการทำงานจะต้องได้ไม่น้อยกว่า 1 กิโลเมตรต่อชั่วโมง สำหรับเครื่องแบบรีดหรือปาดลาก
  - ข. ต้องสามารถเคลื่อนจากรางชนิดเส้นประขนาดกว้าง 10 เซนติเมตร ยาว 3.00 เมตร เว้น 9.00 เมตร ได้เป็นระยะตามแนวยาวบนทางหลวงติดต่อกัน ไม่น้อยกว่า 5 กิโลเมตร สำหรับลักษณะงานแบบพ่นและไม่น้อยกว่า 1 กิโลเมตร สำหรับงานแบบรีดหรือปาดลาก โดยไม่ต้องหยุดรถหรือเครื่องจักร
  - ค. เครื่องเคลื่อนจากรางต้องสามารถปรับแต่งให้เคลื่อนจากรางขนาดตั้งแต่ 10 – 30 เซนติเมตร สามารถเว้นระยะของเส้นได้แม่นยำ ตามที่กำหนด ขอบของเส้นต้องคมและมีความหนาสม่ำเสมอตลอดพื้นที่ของเส้น
  - ง. เครื่องโรยลูกแก้ว ต้องสามารถควบคุมให้เกาะฝั่ง และกระจายบนเส้นจากรางอย่างสม่ำเสมอและทั่วถึงในอัตราไม่น้อยกว่า 400 กรัมต่อตารางเมตร
  - จ. หม้อต้มกวนวัสดุเทอร์โมพลาสติกหลัก (ไม่เป็นชนิดที่ให้ความร้อนโดยตรง) จะต้องติดตั้งถาวรบนรถบรรทุกที่จัดเฉพาะโดยมั่นคง มีขนาดความจุในการ คัมกวน เทอร์โมพลาสติกแต่ละครั้งได้ไม่น้อยกว่า 400 กิโลกรัม สำหรับเครื่องแบบพ่น และไม่น้อยกว่า 100 กิโลกรัม สำหรับแบบรีดหรือปาดลาก ต้องมีโบบกวนวัสดุเทอร์โมพลาสติกในหม้อคัมกวนให้ผสมกันได้อย่างสม่ำเสมอ ต้องสามารถควบคุมความร้อนได้ทุกระดับอุณหภูมิ แต่ไม่เกิน 200 องศาเซลเซียส เพื่อให้วัสดุเทอร์โมพลาสติกในหม้อคัมมีอุณหภูมิคงที่ เหมาะสมตามที่ต้องการในการทำงานตลอดเวลา
  - ฉ. หม้อคัมกวนวัสดุเทอร์โมพลาสติกสำรอง (ไม่เป็นชนิดที่ให้ความร้อนโดยตรง) จำนวน 1 เครื่อง
- (2) เครื่องพ่นวัสดุรองพื้น (Tack Coat หรือ Primer) ต้องเป็นเครื่องลากเข็นใช้แรงลมในการฉีดพ่น วัสดุรองพื้น สามารถพ่นให้กระจายลงบนผิวทางก่อนการพ่น รีดหรือปาดลากวัสดุเทอร์โมพลาสติกในอัตราที่เหมาะสม และจะต้องสามารถควบคุมแนวพื้นที่ที่ต้องการได้โดยสม่ำเสมอ
  - (3) เครื่องเป่าฝุ่น เพื่อทำความสะอาดผิวจราจร ก่อนการพ่น รีดหรือปาดลากวัสดุเทอร์โมพลาสติกลงบนผิวจราจร
  - (4) เครื่องวัดแฟลคเตอร์การสะท้อนแสงเครื่องหมายจราจรบนผิวทาง ในเวลากลางวัน (Reflectance) ต้องวัดค่าได้อย่างแม่นยำและถูกต้อง มีคุณสมบัติเป็นไปตามข้อกำหนดคุณสมบัติข้อ 4.2 (1) จำนวน 1 เครื่อง
  - (5) เครื่องวัดการสะท้อนแสงเครื่องหมายจราจรบนผิวทางในเวลากลางคืน (Retro reflectivity) ต้องวัดค่าได้อย่างแม่นยำและถูกต้อง มีคุณสมบัติเป็นไปตามข้อกำหนดคุณสมบัติข้อ 4.3 (1) จำนวน 1 เครื่อง
  - (6) เครื่องวัดความหนาแบบ Micrometer ที่มีค่าอ่านความละเอียด 0.01 มิลลิเมตร จำนวน 1 ชุด
  - (7) เครื่องจักรกลสำหรับลบเครื่องหมายจราจรบนผิวทาง อย่างน้อย จำนวน 1 เครื่อง สามารถลบเครื่องหมายจราจรบนผิวทางได้โดยไม่ทำอันตรายต่อโครงสร้างและความแข็งแรงของผิวจราจรและชั้นทาง

3. เกณฑ์กำหนดคุณลักษณะเครื่องหมายจราจร

ตารางที่ 1 แสดงเกณฑ์กำหนดคุณลักษณะเครื่องหมายจราจร

รายการที่กำหนด	สีจราจร	วัสดุเทอร์โมพลาสติก
1. วัสดุ 1.1 ข้อกำหนด 1.2 การใช้งาน	มอก.415-2548 พื้น	มอก.542-2549 พื้นรีดหรือปาคลาก
2. ตรวจสอบคุณลักษณะขณะทำงาน 2.1 ความหนาเมื่อแห้ง, มิลลิเมตร พื้น รีดหรือปาคลาก 2.2 อัตราการใช้ลูกแก้ว(โรยจากเครื่อง),กรัมต่อตารางเมตร	$\geq 0.2$ - $\geq 400$	$\geq 2.0$ $\geq 3.0$ $\geq 400$
3. ตรวจสอบคุณลักษณะเมื่อติดตั้งทันที (ตรวจรับงาน) 3.1 ความหนาเมื่อแห้ง, มิลลิเมตร พื้น รีดหรือปาคลาก 3.2 การมองเห็นในเวลากลางวัน 3.2.1 แพลคเคอร์การสะท้อนแสง(Reflectance),ร้อยละ สีขาว สีเหลือง 3.2.2 สี (Color) สีขาว สีเหลือง สีแดง สีเขียว สีน้ำเงิน สีดำ	$\geq 0.2$ - $\geq 85$ $\geq 54$ - ใกล้เคียงกับ Highway Yellow # 33538 # 31136 # 34138 # 35180 # 37038	$\geq 2.0$ $\geq 3.0$    ดัชนีความเหลือง 0-0.1 ใกล้เคียงกับ Highway Yellow # 13536 - - - -

รายการที่กำหนด	สีจราจร	วัสดุเทอร์โมพลาสติก
<p>3.3 การมองเห็นในเวลากลางคืน</p> <p>3.3.1 การสะท้อนแสง (Retroreflectivity), <math>\text{mcd.lx}^{-1} \text{m}^{-2}</math></p> <p>สีขาว</p> <p>สีเหลือง</p>	<p><math>\geq 300</math></p> <p><math>\geq 200</math></p>	<p><math>\geq 300</math></p> <p><math>\geq 200</math></p>
<p>4. ตรวจสอบคุณลักษณะหลังใช้งาน (ระยะเวลาประกัน)</p> <p>4.1 การมองเห็นในเวลากลางวัน</p> <p>4.1.1 แฟลคเตอร์การสะท้อนแสง (Reflectance), ร้อยละ</p> <p>สีขาว</p> <p>สีเหลือง</p> <p>4.1.2 สี (Color)</p> <p>สีขาว</p> <p>สีเหลือง</p> <p>สีแดง</p> <p>สีเขียว</p> <p>สีน้ำเงิน</p> <p>สีดำ</p> <p>4.2 การมองเห็นในเวลากลางคืน</p> <p>4.2.1 การสะท้อนแสง (Retro reflectivity), <math>\text{mcd.lx}^{-1} \text{m}^{-2}</math></p> <p>สีขาว</p> <p>สีเหลือง</p>	<p>6 เดือน 1 ครั้ง</p> <p>12 เดือน 1 ครั้ง</p> <p><math>\geq 80</math></p> <p><math>\geq 50</math></p> <p>—</p> <p>ใกล้เคียงกับ</p> <p>Highway Yellow</p> <p># 33538</p> <p># 31136</p> <p># 34138</p> <p># 35180</p> <p># 37038</p> <p><math>\geq 150</math></p> <p><math>\geq 100</math></p>	<p>12 เดือน 1 ครั้ง</p> <p>24 เดือน 1 ครั้ง</p> <p><math>\geq 70</math></p> <p><math>\geq 40</math></p> <p>ดัชนีความเหลือง 0-0.1</p> <p>ใกล้เคียงกับ</p> <p>Highway Yellow</p> <p># 13538</p> <p>-</p> <p>-</p> <p>-</p> <p>-</p> <p><math>\geq 150</math></p> <p><math>\geq 100</math></p>
<p>5. ระยะเวลาประกัน</p>	<p>12 เดือน</p>	<p>24 เดือน</p>

#### 4. การตรวจวัดคุณลักษณะเครื่องหมายจราจร

##### 4.1 ความหนา

ในระหว่างการปฏิบัติงานให้มีการตรวจวัดความหนาของเครื่องหมายจราจรในปริมาณงานไม่เกิน 100 ตารางเมตร อย่างน้อย 3 ค่า ต่อ 1 ครั้ง โดยใช้แผ่น โลหะผิวเรียบวางรับในแนวที่เครื่องดีเซ็นจะผ่าน เมื่อพ่น ริด หรือปาดลากวัสดุไปบนแผ่นโลหะนั้นแล้วให้นำมาวัดความหนาของเครื่องหมายจราจรนั้น ๆ

สีจราจร ความหนาของเส้นจราจรและเครื่องหมายจราจรเมื่อแห้งต้องมีความหนาไม่น้อยกว่า 0.2 มิลลิเมตร (ความหนาฟิล์มเปียก 0.38 มิลลิเมตร)

วัสดุเทอร์โมพลาสติก ความหนาของเส้นจราจรและเครื่องหมายจราจรเมื่อแห้งต้องมีความหนาไม่น้อยกว่า 2.0 มิลลิเมตร กรณีใช้วิธีพ่น และหนาไม่น้อยกว่า 3.0 มิลลิเมตร กรณีใช้วิธี ริดหรือปาดลาก

##### (1) เครื่องมือ/อุปกรณ์

- ก. แผ่นโลหะสะอาดผิวเรียบขนาดยาว 300 มิลลิเมตร กว้าง 100 มิลลิเมตร
- ข. เครื่องวัดความหนาฟิล์มเปียก ช่วง 300 ไมโครเมตร ถึง 400 ไมโครเมตร ความละเอียด  $\pm 12.5$  ไมโครเมตร
- ค. ไมโครมิเตอร์หรือเครื่องวัดความหนาฟิล์มแห้ง ชนิด Deep frame ที่มีพื้นที่วัด (Anvil area) อย่างน้อย 10 ตารางมิลลิเมตร วัดได้ละเอียด 0.01 มิลลิเมตร

##### (2) การวัด

- ก. ปรับความเร็วรถและเครื่องพ่น ริดหรือปาดลาก ให้ได้ขนาดตามที่กำหนด
- ข. วางแผ่นโลหะในแนววัดความกว้างของเครื่องหมายจราจรที่จะพ่น ริดหรือปาดลากผ่าน
- ค. พ่น ริดหรือปาดลากวัสดุทำเครื่องหมายจราจรผ่านทับแผ่นโลหะครั้งเดียวโดยไม่มีการพ่น/โรย ลูกแก้ว
- ง. วัดความหนาของสีจราจรในขณะที่ฟิล์มเปียกทันที
- จ. วัดความหนาของสีจราจรและวัสดุเทอร์โมพลาสติกในขณะที่แห้งให้ทิ้งไว้อย่างน้อย 1 ชั่วโมงหรือเมื่อแข็งตัว
- ฉ. วัดความหนาอย่างน้อย 3 ค่า ต่อพื้นที่เครื่องหมายจราจร 100 ตารางเมตร
- ช. บันทึกค่าความหนาในขณะที่แห้งพร้อมค่าเฉลี่ยและตำแหน่งบริเวณที่วัด
- ซ. ความหนาของเครื่องหมายจราจรที่ไม่ได้ตรวจวัดจะต้องเสมอกันกับบริเวณตำแหน่งที่วัด

#### 4.2 การวัดแฟลคเตอร์การสะท้อนแสง (Reflectance หรือ Luminance factor) และสี (Chromaticity Coordinate x และ y)

##### (1) เครื่องมือ

- ก. เครื่อง Photometer หรือ Reflectometer เป็นเครื่องมือที่มีลักษณะเรขาคณิตของการวัดกำหนดให้มุมวัดแสง  $0 \pm 10$  องศา และมุมแสงตกกระทบกำหนดที่  $45 \pm 5$  องศา พื้นที่ที่จะวัดอย่างน้อย 5 ตารางเซนติเมตร ถ้าพื้นที่มีลักษณะหยาบมาก ให้เพิ่มพื้นที่วัดเป็น 25 ตารางเซนติเมตร และมีคุณลักษณะตามมาตรฐาน ASTM E 1347 (Color and Color - Difference Measurement by Tristimulus (Filter) Colorimetry)

- ข. มีแผ่นปิดกันแสงริมขอบล่าง (Skirt) เพื่อกันไม่ให้แสงเข้าไปในบริเวณทดสอบ
- ค. แหล่งกำเนิดแสงเป็น Source D หรือเทียบเท่า
- ง. แผ่นมาตรฐานสีจางและวัสดุเทอร์โมพลาสติกสีขาวและสีเหลือง

(2) การวัด โดยใช้เครื่องมือ

ทำการวัดโดยวิธีใดวิธีหนึ่ง ดังนี้

- 1) ใช้เครื่องมือในห้องทดลอง (Laboratory Equipment) วัดแผ่นตัวอย่างเครื่องหมายจราจรที่ได้จากการวัดความหนาตามข้อ 4.1 หรือ
- 2) ใช้เครื่องมือสนาม (Portable Equipment) วัดเครื่องหมายจราจรบนถนน

ก. วิธีวัด

- วัดแฟลคเตอร์การสะท้อนแสง (Reflectance) และสี (color) หลังจากโรยลูกแก้วแล้ว 1 ชั่วโมง ใช้แปรงปัดบริเวณที่จะวัดเบา ๆ เพื่อกำจัดลูกแก้วส่วนที่ไม่เกาะติดออกก่อนที่จะวัด สีของเครื่องหมายที่จะวัดต้องแห้งและสะอาด ต้องไม่ล้างหรือกระทำการใด ๆ กับผิวหน้าของเครื่องหมายก่อนทำการตรวจสอบ
- เปิดเครื่องและปล่อยให้วอร์มเครื่องได้สมดุลตามคู่มือการใช้เครื่อง
- ถ้าเครื่องมือมีปุ่มปรับค่าที่อ่านได้ให้เป็นศูนย์ (Zero-adjust Control) ให้ปรับค่าเป็นศูนย์ ในขณะที่เครื่องวางอยู่บนแผ่นสีค่าที่มีค่าการสะท้อนแสง (Retro reflectivity) ค่าที่สูงสุด
- ถ้ามีแผ่นมาตรฐาน ให้ปรับเทียบเครื่องมือโดยวางเครื่องบนแผ่นมาตรฐานและปรับค่าที่อ่านได้ให้ตรงกับค่าของแผ่นมาตรฐาน (Standardization Control)
- ถ้าเครื่องมือมีแผ่นอ้างอิงภายใน (Internal reference surface) ให้สอดแผ่นนั้นผ่านลำแสงและอ่านค่าที่ได้บันทึกค่าไว้
- วางเครื่องตามแนวเครื่องหมายจราจร ให้พื้นที่ที่เครื่องจะวัดอยู่ในแนวความกว้างของเส้นแนวที่จะวัดให้อยู่ในทิศทางเดียวกับการจราจร การอ่านค่าให้ทำในแต่ละทิศทางจราจรและสำหรับเส้นกลางถนน (Center line) ให้เฉลี่ยต่างหาก

ข. บันทึกค่าที่อ่านได้ และย้ายไปวัดที่ตำแหน่งอื่น ที่เป็นชุดของตัวอย่างเดียวกัน (Same Sample Set) จำนวน 10 ตำแหน่ง แต่ละตำแหน่ง อย่างน้อย 3 ค่า ในบริเวณที่วัด

ค. ในทุกช่วงเวลา 1 ชั่วโมง ให้ตรวจสอบมาตรฐานเครื่องมือ (Standardization) และปรับค่าให้ถูกต้อง ทุกครั้งกับค่าที่วัดได้เปลี่ยนแปลงเกิน 5 %

(3) การตรวจโดยใช้สายตา

เครื่องหมายจราจรเมื่อตรวจโดยใช้สายตาต้องไม่เกิดการคายสี (Bleeding) หรือ การเกิดสีดำหรือการซีดของสีต้องไม่มีการเกาะติดสิ่งสกปรกและไม่เกิดเชื้อรา

ตรวจสอบเส้นในเวลากลางวัน โดยยืนดูห่างอย่างน้อย 3 เมตร ตรวจสอบด้วยสายตาและพิจารณาเปรียบเทียบดังนี้

ค่าแฟลคเตอร์การสะท้อนแสง (Reflectance) เปรียบเทียบจากการมองเห็นได้ชัดในเวลากลางวันของเส้นสีขาว เทียบกับแผ่นมาตรฐานสีขาวของสีจางหรือวัสดุเทอร์โมพลาสติก ต้องใกล้เคียงกัน

สี (color) เปรียบเทียบจากการมองเห็นได้ชัดในเวลากลางวันของเส้นสีเหลือง ต้องใกล้เคียงเมื่อเทียบกับแผ่นมาตรฐานสีเหลือง

การตัดสินผลการตรวจสอบให้ใช้วิธีวัดโดยใช้เครื่องมือ เท่านั้น

#### 4.3 การวัดค่าสะท้อนแสง (Retro reflectivity)

##### (1) เครื่องมือ

- ก. เครื่อง Photometer หรือ Retroreflectometer เป็นเครื่องมือที่มี Geometry ของการวัดที่ระยะ 15 เมตร กำหนดให้มุมวัดแสง 1.5 องศา และมุมแสงตกกระทบ 86.5 องศา หรือเครื่องมือที่มี Geometry ของการวัดที่ระยะ 30 เมตร กำหนดให้มุมวัดแสง 1.05 องศา และมุมแสงตกกระทบ 88.76 องศา และมีคุณลักษณะตามมาตรฐาน ASTM E 1710 (Measurement of Retroreflective Pavement Marking Materials with CEN – Prescribed Geometry Using a Portable Retroreflectometer)
- ข. มีแผ่นปิดกั้นแสงริมขอบล่าง (Skirt) เพื่อกันไม่ให้แสงเข้าไปในบริเวณทดสอบ
- ค. แหล่งกำเนิดแสงเป็น Source A หรือเทียบเท่า

##### (2) การวัดโดยใช้เครื่องมือ

- ต้องวัดในขณะแห้ง ปราศจากสิ่งสกปรกหรือวัสดุแปลกปนใด ๆ ทำการวัด ดังนี้
- ก. ใช้แปรงปัดบริเวณที่จะวัดเบา ๆ เพื่อกำจัดลูกแก้วส่วนที่ไม่เกาะติดออกก่อนที่จะวัดผิวของเครื่องหมายที่จะวัดต้องแห้งและสะอาด ต้องไม่ล้างหรือกระทำการใด ๆ กับผิวหน้าของเครื่องหมายก่อนทำการตรวจสอบ
  - ข. เปิดเครื่องและปล่อยทิ้งไว้จนเครื่องได้สมดุลตามคู่มือการใช้เครื่อง
  - ค. ถ้าเครื่องมือมีปุ่มปรับค่าที่อ่านค่าได้ให้เป็นศูนย์ (Zero – adjust Control) ให้ปรับค่าเป็นศูนย์ ในขณะที่เครื่องวางอยู่บนแผ่นสีค่าที่มีค่าการสะท้อนแสง (Retroreflectance) ค่าที่สุด
  - ง. ถ้ามีแผ่นมาตรฐาน ให้ปรับเทียบเครื่องมือโดยวางเครื่องบนแผ่นมาตรฐานและปรับค่าที่อ่านค่าได้ให้ตรงกับค่าของแผ่นมาตรฐาน (Standardization Control)
  - จ. ถ้าเครื่องมือมีแผ่นอ้างอิงภายใน (Internal reference surface) ให้สอดแผ่นนั้นผ่านลำแสงและอ่านค่าที่ได้บันทึกค่าไว้
  - ฉ. ตรวจสอบโดยสายตาบริเวณที่มีการโรยลูกแก้วน้อยผิดปกติ วัดในบริเวณนั้นโดยวางเครื่องตามแนวเครื่องหมายจราจร ให้พื้นที่ที่เครื่องจะวัดอยู่ในแนวความกว้างของเส้น แนวที่จะวัดให้อยู่ในทิศทางเดียวกับการจราจร การอ่านค่าให้ทำในแต่ละทิศทางการจราจรและสำหรับเส้นกลางถนน (Center line) ให้เฉลี่ยต่างหาก
  - ช. บันทึกค่าที่อ่านค่าได้ และย้ายไปวัดที่ตำแหน่งอื่น ที่เป็นชุดของตัวอย่างเดียวกัน (Same sample set) จำนวน 10 ตำแหน่ง แต่ละตำแหน่ง อย่างน้อย 3 ค่า ในบริเวณที่วัด
  - ซ. ในทุกช่วงเวลา 1 ชั่วโมง ให้ตรวจสอบมาตรฐานเครื่องมือ (Standardization) และปรับค่าให้ถูกต้อง ทุกครั้งกับค่าที่วัดได้เปลี่ยนแปลงเกิน 5 %

(3) การตรวจโดยใช้สายคา

ตรวจดูเส้นในเวลากลางคืน ยื่นระยะห่าง 15 หรือ 30 เมตร จากเครื่องหมายจราจร ให้ระดับสายคาของผู้ตรวจสูงจากระดับถนนมากกว่า 150 เซนติเมตร โดยมีแสงสว่างจากหลอดไฟขนาดไม่เกิน 100 วัตต์ สูงจากระดับถนน 90 เซนติเมตร ให้ระยะห่างเท่ากับผู้ตรวจและอยู่ในแนวเดียวกับเครื่องหมายจราจรที่จะตรวจสอบ เปรียบเทียบการมองเห็นได้ชัดในเวลากลางคืนกับแผ่นเครื่องหมายจราจรที่มีค่าสัมประสิทธิ์การสะท้อนแสงตามข้อกำหนด ต้องใกล้เคียงกัน

การตัดสินผลการตรวจสอบให้ใช้วิธีวัดโดยใช้เครื่องมือ เท่านั้น

4.4 หลักเกณฑ์การทดสอบการสะท้อนแสงและแฟลเคอร์การสะท้อนแสง

(1) ให้ถือว่าผลของการทดสอบการสะท้อนแสงและแฟลเคอร์การสะท้อนแสงของเครื่องหมายจราจรที่จัดทำไว้เป็นเกณฑ์การยอมรับคุณภาพในการตรวจรับงาน (ตามตารางที่ 1 ข้อ 3) และการรับประกันคุณภาพ (ตามตารางที่ 1 ข้อ 4)

(2) ผู้ว่าจ้างและผู้รับจ้างจะร่วมทำการทดสอบเครื่องหมายจราจรที่จัดทำไว้ด้วยเครื่องวัดการสะท้อนแสงและเครื่องมือวัดแฟลเคอร์การสะท้อนแสงตามที่ระบุในข้อ 2.

(3) จำนวนวาระการทดสอบมีดังนี้

ก. การทดสอบการสะท้อนแสงและแฟลเคอร์การสะท้อนแสง เพื่อใช้ผลในการตรวจรับงานให้ทำการตรวจวัดหลังจากเครื่องหมายจราจรแข็งตัวแล้ว โดยค่าที่วัดได้ต้องเป็นไปตามที่กำหนดไว้ในตารางที่ 1 ข้อ 3

ข. การตรวจสอบคุณลักษณะหลังใช้งาน (ระยะเวลาประกัน) ตามตารางที่ 1 ข้อ 4 นับตั้งแต่วันตรวจรับงานผู้รับจ้างมีหน้าที่ต้องมาร่วมทำการทดสอบ เพื่อใช้ผลการทดสอบในการพิจารณาเรื่องการประกันคุณภาพของการสะท้อนแสงตามที่กำหนดไว้ในตามตารางที่ 1 ข้อ 4 หากผู้รับจ้างไม่มาร่วมดำเนินการในระยะเวลาดังกล่าว ผู้ว่าจ้างจะเป็นผู้ทดสอบแต่ฝ่ายเดียว โดยผู้รับจ้างจะต้องยอมรับผลการทดสอบนั้นและผู้รับจ้างเป็นผู้ออกค่าใช้จ่ายในการทดสอบทั้งสิ้น

(4) จำนวนตัวอย่างบริเวณและจำนวนครั้งในการทดสอบ

ก. การทดสอบเพื่อใช้ผลในการตรวจรับงาน ให้คณะกรรมการตรวจการจ้างเลือกบริเวณตัวอย่างในปริมาณงานไม่เกิน 100 ตารางเมตรต่อ 1 ตัวอย่าง

ข. การทดสอบเพื่อการประกันคุณภาพ ให้ทำการทดสอบที่บริเวณใกล้เคียงตามข้อ ก. ข้างต้นนี้

(5) การทดสอบในแต่ละตัวอย่างให้อ่านค่าจากเครื่องวัดการสะท้อนแสง หรือจากเครื่องวัดแฟลเคอร์การสะท้อนแสง จำนวน 10 ค่าแห่งหนึ่ง อย่างน้อย 3 ค่า