



บันทึกข้อความ

ส่วนราชการ ฝ่ายบริหารงานทั่วไป ศูนย์สร้างทางหล่มสัก อ.หล่มสัก จ.เพชรบูรณ์ โทร. ๐-๕๖๗๐-๕๖๘๓
ที่ ศ.สท.หล่มสัก ๑/ ๕๖๕ วันที่ ๑๗ เมษายน ๒๕๖๗
เรื่อง ขออนุมัติจัดทำร่างรายละเอียดคุณลักษณะเฉพาะของพัสดุที่จะจัดหา

เรียน ผศ.สท.หล่มสัก ผ่าน ผบ.ศ.สท.หล่มสัก

ตามคำสั่งศูนย์ฯ หล่มสัก ที่ ศ.สท.หล่มสัก ที่/ ๕๒ /๒๕๖๗ ลงวันที่ ๙ เมษายน ๒๕๖๗ แต่งตั้งคณะกรรมการ จัดทำรายละเอียดคุณลักษณะเฉพาะของพัสดุที่จะจัดหา ด้วยวิธีประกวดราคาอิเล็กทรอนิกส์ (Electronic Bidding) ซึ่งมีงานจ้างก่อสร้างทาง จำนวน ๙ รายการ เพื่อใช้งานก่อสร้างทางหลวงหมายเลข ๒๒๕๖ ตอน หนองน้ำใส - ปางโก ระหว่าง กม.๒๖+๗๕๐ - กม.๒๙+๓๕๐ รวมระยะทาง ๒.๖๐๐ กิโลเมตร ดังนี้

๑. Milling of Existing Asphaltic Concrete Surface ๑๐ cm. จำนวน ๓๒,๗๐๐ ตร.ม.
๒. Cement Modified Crushed Rock Base จำนวน ๑๑,๒๗๐ ลบ.ม.
(งานพื้นทางหินคลุกผสมซีเมนต์*) ตามรูปแบบมาตรฐานงานทาง ทล.ม.๒๐๓/๒๕๕๖
๓. งาน Prime Coat (งานลาดแอสฟัลต์ไพรม์โค้ด) จำนวน ๕๔,๐๔๐ ตร.ม.
(ยาง MC-๗๐ หรือ EAP) ตามรูปแบบมาตรฐานงานทาง ทล.-ม.๔๐๒/๒๕๕๗
๔. งาน Tack Coat (งานลาดแอสฟัลต์แทคโค้ด (ยาง CRS-๒)) จำนวน ๕๓,๓๓๐ ตร.ม.
ตามรูปแบบมาตรฐานงานทาง ทล.-ม.๔๐๓/๒๕๕๗
๕. งาน Asphalt Concrete Bound Base Course ๗ cm. จำนวน ๕๓,๙๐๐ ตร.ม.
(งานชั้นพื้นทาง Asphalt Concrete หนา ๗ ซม.) (เกรด ๔๐-๕๐)
ตามรูปแบบมาตรฐานงานทาง ทล.-ม.๔๐๘/๒๕๓๒
๖. งาน Asphalt Concrete Wearing Course ๕ cm. จำนวน ๕๓,๙๕๐ ตร.ม.
(งานชั้นผิวทาง Asphalt Concrete หนา ๕ ซม.) (เกรด ๔๐-๕๐)
ตามรูปแบบมาตรฐานงานทาง ทล.-ม.๔๐๘/๒๕๓๒
๗. งาน Thermoplastic Road Marking Materials Level I จำนวน ๘๐๐ ตร.ม.
(Yellow) งานตีเส้นจราจรด้วยสีเทอร์โมพลาสติก ระดับ ๑ (สีเหลือง)
๘. งาน Thermoplastic Road Marking Materials Level I จำนวน ๑,๐๒๐ ตร.ม.
(White) งานตีเส้นจราจรด้วยสีเทอร์โมพลาสติก ระดับ ๑ (สีขาว)
๙. งาน Road Stud (Uni-Direction) งานปุ่มสะท้อนแสง จำนวน ๙๐๐ อัน
(ชนิดทิศทางเดียว)

*ปูนซีเมนต์ปอร์ตแลนด์ประเภทที่ ๑ ตามมาตรฐานผลิตภัณฑ์อุตสาหกรรม มอก.๑๕ สามารถใช้ปูนซีเมนต์ไฮดรอลิกชนิดใช้งานทั่วไป สัญลักษณ์ GU ตามมาตรฐานผลิตภัณฑ์อุตสาหกรรม มอก. ๒๕๕๔ หรือเทียบเท่าทดแทนได้

วงเงินงบประมาณ ๕๔,๓๙๙,๙๖๐.๐๐ บาท ระยะเวลาทำการ ๑๑๐ วัน

คณะกรรมการฯ ได้ดำเนินการจัดทำรายละเอียดคุณลักษณะเฉพาะของพัสดุดังกล่าวข้างต้น
เสร็จเรียบร้อยแล้ว ตามแนบเอกสารมาพร้อมนี้

จึงเรียนมาเพื่อโปรดพิจารณา

(ลงชื่อ) ดิศพงษ์ อัครสถาธิ์ ประธานคณะกรรมการ
(นายดิศพงษ์ อัครสถาธิ์) วิศวกรโยธาชำนาญการพิเศษ

(ลงชื่อ) [ลายเซ็น] กรรมการ
(นายธนกร ฉันทปรีสุทธิ) วิศวกรโยธาชำนาญการพิเศษ

(ลงชื่อ) [ลายเซ็น] กรรมการ
(นายสมพร ลีคงบัว) วิศวกรโยธาชำนาญการพิเศษ

เห็นชอบตามเสนอ

[ลายเซ็น]

(นายอานัติ ประทานทรัพย์)
ผู้อำนวยการศูนย์สร้างทางหล่มสัก

17 เม.ย. 2567

ร่างขอบเขตของงาน (Term of Reference : TOR)

งานจ้างเหมาก่อสร้างทาง จำนวน ๙ รายการ ด้วยวิธีประกวดราคาอิเล็กทรอนิกส์ (e-bidding)

๑. ความเป็นมา

ด้วยศูนย์สร้างทางหล่มสัก ได้รับจัดสรรเงินงบประมาณการประจำปีงบประมาณ พ.ศ.๒๕๖๗ กิจกรรมก่อสร้างทางหลวงแผ่นดิน (งานดำเนินการเอง) โครงการก่อสร้างทางหลวงหมายเลข ๒๒๕๖ ตอน หนองน้ำใส - ปางโก ระหว่าง กม.๒๖+๗๕๐ - กม.๒๙+๓๕๐ รวมระยะทาง ๒.๖๐๐ กิโลเมตร ซึ่งเส้นทางดังกล่าวเป็นทางสายรอง ที่เป็นสายหลักใช้เลี้ยงการคมนาคมในช่วงเทศกาล สัญจรไปยังภาคตะวันออกเฉียงเหนือ ซึ่งเส้นทางเดิมแคบไม่ได้มาตรฐาน บางช่วงผิวทางชำรุด บางช่วงได้มีการปรับปรุงให้ได้มาตรฐานประกอบกับเป็นเส้นทางที่มีรถบรรทุกพืชผลทางการเกษตรสัญจรเป็นประจำ อีกทั้งยังเป็นเส้นทางผ่านแหล่งท่องเที่ยวสำคัญ เป็นต้น มีปริมาณจราจรสูง และในปีงบประมาณ ๒๕๖๗ ศูนย์สร้างทางหล่มสัก ได้รับงบประมาณ ดำเนินการก่อสร้างเป็นมาตรฐานทางพิเศษ ๔ ช่องจราจร กม.๒๖+๗๕๐ - กม.๒๙+๓๕๐ รวมระยะทาง ๒.๖๐๐ กิโลเมตร โดยมีงานก่อสร้างทาง จำนวน ๙ รายการ

๒. วัตถุประสงค์

กรมทางหลวง โดย ศูนย์สร้างทางหล่มสัก จะดำเนินการประกวดราคาอิเล็กทรอนิกส์ (e-bidding) งานจ้างเหมาก่อสร้างทาง จำนวน ๙ รายการ เพื่อใช้งานก่อสร้างทางหลวงหมายเลข ๒๒๕๖ ตอน หนองน้ำใส - ปางโก ระหว่าง กม.๒๖+๗๕๐ - กม.๒๙+๓๕๐ รวมระยะทาง ๒.๖๐๐ กิโลเมตร

๓. คุณสมบัติผู้เสนอราคา

๑. มีความสามารถตามกฎหมาย
๒. ไม่เป็นบุคคลล้มละลาย
๓. ไม่อยู่ระหว่างเลิกกิจการ
๔. ไม่เป็นบุคคลซึ่งอยู่ระหว่างถูกระงับการยื่นข้อเสนอหรือทำสัญญากับหน่วยงานของรัฐไว้ชั่วคราว เนื่องจากเป็นผู้ที่ไม่ผ่านเกณฑ์การประเมินผลการปฏิบัติงานของผู้ประกอบการตามระเบียบที่รัฐมนตรีว่าการกระทรวงการคลังกำหนดตามที่ประกาศเผยแพร่ในระบบเครือข่ายสารสนเทศของกรมบัญชีกลาง
๕. ไม่เป็นบุคคลซึ่งถูกระงับชื่อไว้ในบัญชีรายชื่อผู้ทำงานและได้แจ้งเวียนชื่อให้เป็นผู้ทำงานของหน่วยงานของรัฐในระบบเครือข่ายสารสนเทศของกรมบัญชีกลาง ซึ่งรวมถึงนิติบุคคลที่ผู้ทำงานเป็นหุ้นส่วนผู้จัดการ กรรมการผู้จัดการผู้บริหาร ผู้มีอำนาจในการดำเนินงานในกิจการของนิติบุคคลนั้นด้วย
๖. มีคุณสมบัติและไม่มีลักษณะต้องห้ามตามที่คณะกรรมการนโยบายการจัดซื้อจัดจ้างและการบริหารพัสดุภาครัฐกำหนดในราชกิจจานุเบกษา
๗. เป็นบุคคลธรรมดาหรือนิติบุคคล ผู้มีอาชีพรับจ้างงานที่ประกวดราคาอิเล็กทรอนิกส์ดังกล่าว
๘. ไม่เป็นผู้มีผลประโยชน์ร่วมกันกับผู้ยื่นข้อเสนอรายอื่นที่เข้ายื่นข้อเสนอให้แก่ กรมทางหลวง ณ วันประกาศประกวดราคาอิเล็กทรอนิกส์ หรือไม่เป็นผู้กระทำการอันเป็นการขัดขวางการแข่งขันอย่างเป็นธรรมในการประกวดราคาอิเล็กทรอนิกส์ครั้งนี้
๙. ไม่เป็นผู้ได้รับเอกสิทธิ์หรือความคุ้มกัน ซึ่งอาจปฏิเสธไม่ยอมขึ้นศาลไทย เว้นแต่รัฐบาลของผู้ยื่นข้อเสนอได้มีคำสั่งให้สละเอกสิทธิ์ความคุ้มกันเช่นนั้น
๑๐. เป็นผู้ประกอบการที่ขึ้นทะเบียนงานก่อสร้าง สาขาทางก่อสร้างทาง ไม่น้อยกว่าชั้น ๒ ประเภทหลักเกณฑ์เฉพาะอื่น ๆ ไว้กับกรมบัญชีกลาง

๑๑. ผู้ยื่นข้อเสนอที่ยื่นข้อเสนอในรูปแบบของ “กิจการร่วมค้า” ต้องมีคุณสมบัติดังนี้

กิจการร่วมค้าที่ยื่นข้อเสนอ ผู้เข้าร่วมค้าทุกรายจะต้องมีคุณสมบัติครบถ้วนตามเงื่อนไขที่กำหนดไว้ในเอกสารเชิญชวน เว้นแต่ในกรณีกิจการร่วมค้าที่มีข้อตกลงระหว่างผู้เข้าร่วมค้ากำหนดให้ผู้เข้าร่วมค้ารายใดรายหนึ่งเป็นผู้เข้าร่วมค้าหลัก กิจการร่วมค่านั้นสามารถใช้ผลงานของผู้เข้าร่วมค้าหลักรายเดียวเป็นผลงานของกิจการร่วมค้าที่ยื่นข้อเสนอ

กรณีที่ข้อตกลงระหว่างผู้เข้าร่วมค้ากำหนดให้ผู้เข้าร่วมค้ารายใดรายหนึ่งเป็นผู้เข้าร่วมค้าหลัก ข้อตกลงดังกล่าวจะต้องมีการกำหนดสัดส่วนหน้าที่ และความรับผิดชอบในปริมาณงาน สิ่งของ หรือมูลค่าตามสัญญา มากกว่าผู้เข้าร่วมค้ารายอื่นทุกราย

กิจการร่วมค้าที่ยื่นข้อเสนอ ผู้เข้าร่วมค้าหลักจะต้องเป็นผู้ประกอบการงานก่อสร้างสาขาที่ได้ขึ้นทะเบียนไว้กับกรมบัญชีกลาง

๑๒. ผู้ยื่นข้อเสนอต้องลงทะเบียนที่มีข้อมูลถูกต้องในระบบจัดซื้อจัดจ้างภาครัฐด้วยอิเล็กทรอนิกส์ (Electronic Government Procurement : e - GP) ของกรมบัญชีกลาง

๑๓. กรณีโรงงานผสมแอสฟัลต์คอนกรีต ผู้ยื่นข้อเสนอจะต้องมีคุณสมบัติ ดังนี้

๑๓.๑ ผู้ยื่นข้อเสนอต้องมีโรงงานผสมแอสฟัลต์คอนกรีต หรือ ต้องมีเอกสารยินยอมให้ใช้ผลิตภัณฑ์จากโรงงานผสมแอสฟัลต์คอนกรีตที่ไม่ใช่ของผู้ยื่นข้อเสนอ ที่อยู่ในสภาพพร้อมใช้งาน ซึ่งต้องเป็นโรงงานที่แจ้งเริ่มประกอบกิจการแล้ว

๑๓.๒ ต้องมีสำเนาใบอนุญาตประกอบกิจการโรงงาน (แบบ ร.ง.๔) ซึ่งต้องเป็นโรงงานที่แจ้งเริ่มประกอบกิจการแล้ว และอยู่ในสภาพพร้อมใช้งาน จากกรมโรงงานอุตสาหกรรม ของผู้ยื่นข้อเสนอหรือผู้ให้ความยินยอมใช้ผลิตภัณฑ์ ทั้งนี้ ใบอนุญาตประกอบกิจการโรงงาน (แบบ ร.ง.๔) จากกรมโรงงานอุตสาหกรรม ต้องไม่หมดอายุ ถูกสั่งพักใช้ หรือเพิกถอน

๑๓.๓ กรณีไม่มีใบอนุญาตประกอบกิจการโรงงาน (แบบ ร.ง.๔) จากกรมโรงงานอุตสาหกรรม ให้ใช้หนังสือรับรองการตั้งหน่วยงานผลิตแอสฟัลต์คอนกรีตสำหรับหน่วยงานก่อสร้างจากหน่วยงานในสังกัดกรมโรงงานอุตสาหกรรมแทน ของผู้ยื่นข้อเสนอ หรือ ผู้ให้ความยินยอมใช้ผลิตภัณฑ์ ทั้งนี้ หนังสือรับรองดังกล่าวต้องไม่หมดอายุ ถูกยกเลิก หรือเพิกถอน

๑๓.๔ ต้องมีแผนที่แสดงที่ตั้งโรงงานผสมแอสฟัลต์คอนกรีตและเส้นทางขนส่งจากโรงงานผสมถึงกึ่งกลางของโครงการก่อสร้าง โดยมีระยะทางขนส่งไม่เกิน ๑๐๐ กิโลเมตร ตามแบบเอกสารแนบท้ายเอกสารประกวดราคาอิเล็กทรอนิกส์ ข้อ ๑.๑๗

๑๓.๕ โรงงานของผู้ยื่นข้อเสนอต้องมีความพร้อมในการปฏิบัติงานและพร้อมให้คณะกรรมการพิจารณาผลการประกวดราคาเข้าตรวจสอบความพร้อมก่อนประกาศรับราคา

๑๓.๖ กรณีใช้โรงงานผสมแอสฟัลต์คอนกรีตแบบเคลื่อนที่ (Mobile Asphalt Concrete Plant) ให้ดำเนินการตามข้อ ๑๓.๑ - ๑๓.๕

๑๔. ผู้ยื่นข้อเสนอต้องมีมูลค่าสุทธิของกิจการ ดังนี้

๑๔.๑ กรณีผู้ยื่นข้อเสนอเป็นนิติบุคคลที่จัดตั้งขึ้นตามกฎหมายไทยซึ่งได้จดทะเบียนเกินกว่า ๑ ปี ต้องมีมูลค่าสุทธิของกิจการ จากผลต่างระหว่างสินทรัพย์สุทธิหักด้วยหนี้สินสุทธิที่ปรากฏ ในงบแสดงฐานะการเงินที่มีการตรวจรับรองแล้ว ซึ่งจะต้องแสดงค่าเป็นบวก ๑ ปีสุดท้ายก่อนวันยื่นข้อเสนอ

๑๔.๒ กรณีผู้ยื่นข้อเสนอเป็นนิติบุคคลที่จัดตั้งขึ้นตามกฎหมายไทย ซึ่งยังไม่มีกิจการรายงานงบแสดงฐานะการเงินกับกรมพัฒนาธุรกิจการค้า ให้พิจารณาการกำหนดมูลค่าของทุนจดทะเบียน โดยผู้ยื่นข้อเสนอจะต้องมีทุนจดทะเบียนที่เรียกชำระมูลค่าหุ้นแล้ว ณ วันที่ยื่นข้อเสนอ ดังนี้

- (๑) มูลค่าการจัดซื้อจัดจ้างไม่เกิน ๑ ล้านบาท ไม่ต้องกำหนดทุนจดทะเบียน
- (๒) มูลค่าการจัดซื้อจัดจ้างเกิน ๑ ล้านบาท แต่ไม่เกิน ๕ ล้านบาท ต้องมีทุนจดทะเบียนไม่ต่ำกว่า ๑ ล้านบาท
- (๓) มูลค่าการจัดซื้อจัดจ้างเกิน ๕ ล้านบาท แต่ไม่เกิน ๑๐ ล้านบาท ต้องมีทุนจดทะเบียนไม่ต่ำกว่า ๒ ล้านบาท
- (๔) มูลค่าการจัดซื้อจัดจ้างเกิน ๑๐ ล้านบาท แต่ไม่เกิน ๒๐ ล้านบาท ต้องมีทุนจดทะเบียนไม่ต่ำกว่า ๓ ล้านบาท
- (๕) มูลค่าการจัดซื้อจัดจ้างเกิน ๒๐ ล้านบาท แต่ไม่เกิน ๖๐ ล้านบาท ต้องมีทุนจดทะเบียนไม่ต่ำกว่า ๘ ล้านบาท
- (๖) มูลค่าการจัดซื้อจัดจ้างเกิน ๖๐ ล้านบาท แต่ไม่เกิน ๑๕๐ ล้านบาท ต้องมีทุนจดทะเบียนไม่ต่ำกว่า ๒๐ ล้านบาท
- (๗) มูลค่าการจัดซื้อจัดจ้างเกิน ๑๕๐ ล้านบาท แต่ไม่เกิน ๓๐๐ ล้านบาท ต้องมีทุนจดทะเบียนไม่ต่ำกว่า ๖๐ ล้านบาท
- (๘) มูลค่าการจัดซื้อจัดจ้างเกิน ๓๐๐ ล้านบาท แต่ไม่เกิน ๕๐๐ ล้านบาท ต้องมีทุนจดทะเบียนไม่ต่ำกว่า ๑๐๐ ล้านบาท
- (๙) มูลค่าการจัดซื้อจัดจ้างเกิน ๕๐๐ ล้านบาทขึ้นไป ต้องมีทุนจดทะเบียนไม่ต่ำกว่า ๒๐๐ ล้านบาท

๑๔.๓ สำหรับการจัดซื้อจัดจ้างครั้งหนึ่งที่มีวงเงินเกิน ๕๐๐,๐๐๐ บาทขึ้นไป กรณีผู้ยื่นข้อเสนอเป็นบุคคลธรรมดา ให้พิจารณาจากหนังสือรับรองบัญชีเงินฝากไม่เกิน ๙๐ วัน ก่อนวันยื่นข้อเสนอ โดยต้องมีเงินฝากคงเหลือในบัญชีธนาคารเป็นมูลค่า ๑ ใน ๔ ของมูลค่างบประมาณของโครงการหรือรายการที่ยื่นข้อเสนอในแต่ละครั้ง และหากเป็นผู้ชนะการจัดซื้อจัดจ้างหรือเป็นผู้ได้รับการคัดเลือกจะต้องแสดงหนังสือรับรองบัญชีเงินฝากที่มีมูลค่าดังกล่าวอีกครั้งในวันลงนามในสัญญา

๑๔.๔ กรณีที่ผู้ยื่นข้อเสนอไม่มีมูลค่าสุทธิของกิจการหรือทุนจดทะเบียนหรือมีแต่ไม่เพียงพอที่จะเข้ายื่นข้อเสนอ ผู้ยื่นข้อเสนอสามารถขอวงเงินสินเชื่อ โดยต้องมีวงเงินสินเชื่อ ๑ ใน ๔ ของมูลค่างบประมาณของโครงการหรือรายการที่ยื่นข้อเสนอในแต่ละครั้ง (สินเชื่อที่ธนาคารภายในประเทศหรือบริษัทเงินทุนหรือบริษัทเงินทุนหลักทรัพย์ที่ได้รับอนุญาตให้ประกอบกิจการเงินทุนเพื่อการพาณิชย์และประกอบธุรกิจค้าประกัน ตามประกาศของธนาคารแห่งประเทศไทย ตามรายชื่อบริษัทเงินทุนที่ธนาคารแห่งประเทศไทยเวียนแจ้งให้ทราบ โดยพิจารณายอดเงินรวมของวงเงินสินเชื่อที่สำนักงานใหญ่รับรองหรือที่สำนักงานสาขารับรอง (กรณีได้รับมอบอำนาจจากสำนักงานใหญ่) ซึ่งออกให้แก่ผู้ยื่นข้อเสนอ นับถึงวันยื่นข้อเสนอไม่เกิน ๙๐ วัน) ทั้งนี้ หนังสือรับรองวงเงินสินเชื่อให้เป็นไปตามแบบที่กรมบัญชีกลางกำหนด

ข้อยกเว้น

กรณีตามข้อ ๑๔.๑ - ข้อ ๑๔.๔ ไม่ใช้บังคับกับกรณีดังต่อไปนี้

- (๑) ผู้ยื่นข้อเสนอเป็นหน่วยงานของรัฐ
- (๒) นิติบุคคลที่จัดตั้งขึ้นตามกฎหมายไทยที่อยู่ระหว่างการฟื้นฟูกิจการตามพระราชบัญญัติล้มละลาย (ฉบับที่ ๑๐) พ.ศ.๒๕๖๑
- (๓) งานจ้างก่อสร้างที่กรมบัญชีกลางได้ขึ้นทะเบียนผู้ประกอบการงานก่อสร้างแล้ว และงานจ้างก่อสร้างที่หน่วยงานของรัฐได้มีการจัดทำบัญชีผู้ประกอบการงานก่อสร้างที่มีคุณสมบัติเบื้องต้นไว้แล้วก่อนวันที่พระราชบัญญัติการจัดซื้อจัดจ้างฯ มีผลใช้บังคับ

๔. แบบรูปรายการหรือคุณลักษณะเฉพาะ

- ๔.๑ Milling of Existing Asphaltic Concrete Surface ๑๐ cm. จำนวน ๓๒,๗๐๐ ตร.ม.
- ๔.๒ Cement Modified Crushed Rock Base จำนวน ๑๑,๒๗๐ ลบ.ม.
(งานพื้นทางหินคลุกผสมซีเมนต์*) ตามรูปแบบมาตรฐานงานทาง ทล.ม.๒๐๓/๒๕๕๖
- ๔.๓ งาน Prime Coat (งานลาดแอสฟัลต์ไพรม์โค้ต) จำนวน ๕๔,๐๔๐ ตร.ม.
(ยาง MC-๗๐ หรือ EAP) ตามรูปแบบมาตรฐานงานทาง ทล.-ม.๔๐๒/๒๕๕๗
- ๔.๔ งาน Tack Coat (งานลาดแอสฟัลต์แทคโค้ต (ยาง CRS-๒)) จำนวน ๕๓,๓๓๐ ตร.ม.
ตามรูปแบบมาตรฐานงานทาง ทล.-ม.๔๐๓/๒๕๕๗
- ๔.๕ งาน Asphalt Concrete Bound Base Course ๗ cm. จำนวน ๕๓,๙๐๐ ตร.ม.
(งานชั้นพื้นทาง Asphalt Concrete หนา ๗ ซม.) (เกรด ๔๐-๕๐)
ตามรูปแบบมาตรฐานงานทาง ทล.-ม.๔๐๘/๒๕๓๒
- ๔.๖ งาน Asphalt Concrete Wearing Course ๕ cm. จำนวน ๕๓,๙๕๐ ตร.ม.
(งานชั้นผิวทาง Asphalt Concrete หนา ๕ ซม.) (เกรด ๔๐-๕๐)
ตามรูปแบบมาตรฐานงานทาง ทล.-ม.๔๐๘/๒๕๓๒
- ๔.๗ งาน Thermoplastic Road Marking Materials Level I จำนวน ๘๐๐ ตร.ม.
(Yellow) งานตีเส้นจราจรด้วยสีเทอร์โมพลาสติก ระดับ ๑ (สีเหลือง)
- ๔.๘ งาน Thermoplastic Road Marking Materials Level I จำนวน ๑,๐๒๐ ตร.ม.
(White) งานตีเส้นจราจรด้วยสีเทอร์โมพลาสติก ระดับ ๑ (สีขาว)
- ๔.๙. งาน Road Stud (Uni-Direction) งานปุ่มสะท้อนแสง จำนวน ๙๐๐ อัน
(ชนิดทิศทางเดียว)

*ปูนซีเมนต์ปอร์ตแลนด์ประเภทที่ ๑ ตามมาตรฐานผลิตภัณฑ์อุตสาหกรรม มอก.๑๕ สามารถใช้ปูนซีเมนต์ไฮดรอลิกชนิดใช้งานทั่วไป สัญลักษณ์ GU ตามมาตรฐานผลิตภัณฑ์อุตสาหกรรม มอก. ๒๕๙๔ หรือเทียบเท่าทดแทนได้

๕. เงื่อนไขการส่งมอบ

ผู้รับจ้างจะต้องดำเนินการแล้วเสร็จไม่เกิน ๑๑๐ วัน นับถัดจากวันลงนามในสัญญาจ้าง

๖. หลักเกณฑ์การพิจารณาคัดเลือกข้อเสนอ

กรมจะพิจารณาคัดสินโดยใช้หลักเกณฑ์ในการคัดเลือกเกณฑ์ราคา และจะพิจารณาจากราคารวมทั้งสิ้น (รวมภาษีมูลค่าเพิ่มแล้ว)

๗. วงเงินงบประมาณ/วงเงินที่ได้รับจัดสรร

งบประมาณ ๕๔,๓๙๙,๙๖๐.๐๐ บาท (เงินทำสลิปสี่ล้านสามแสนเก้าหมื่นเก้าพันเก้าร้อยหกสิบบาทถ้วน)

๘. ราคาากลาง

ราคาากลาง ๕๒,๕๗๒,๑๓๐.๐๐ บาท (เงินทำสลิปสองล้านห้าแสนเจ็ดหมื่นสองพันหนึ่งร้อยสามสิบบาทถ้วน)

๙. เงื่อนไขการจ่ายเงิน

๙.๑ (สำหรับการจ้างที่เป็นราคาต่อหน่วย)

กรมจะจ่ายค่าจ้างต่อหน่วยของงานแต่ละรายการที่ได้ทำสำเร็จจริงตามราคาต่อหน่วยที่กำหนดไว้ในใบแจ้งปริมาณงานและราคา นอกจากในกรณีต่อไปนี้

(๑) เมื่อปริมาณงานที่ทำเสร็จจริงในส่วนของที่เกินกว่าร้อยละ ๑๒๕ (หนึ่งร้อยยี่สิบห้า) แต่ไม่เกินร้อยละ ๑๕๐ (หนึ่งร้อยห้าสิบ) ของปริมาณงานที่กำหนดไว้ในสัญญาหรือใบแจ้งปริมาณงานและราคา จะจ่ายให้ในอัตราร้อยละ ๙๐ (เก้าสิบ) ของราคาต่อหน่วยตามสัญญา

(๒) เมื่อปริมาณงานที่ทำเสร็จจริงในส่วนของที่เกินกว่าร้อยละ ๑๕๐ (หนึ่งร้อยห้าสิบ) ของปริมาณงานที่กำหนดไว้ในสัญญาหรือใบแจ้งปริมาณงานและราคา จะจ่ายให้ในอัตราร้อยละ ๘๓ (แปดสิบสาม) ของราคาต่อหน่วยตามสัญญา

(๓) เมื่อปริมาณงานที่ทำเสร็จจริงน้อยกว่าร้อยละ ๗๕ (เจ็ดสิบห้า) ของปริมาณงานที่กำหนดไว้ในสัญญาหรือใบแจ้งปริมาณงานและราคา จะจ่ายให้ตามราคาต่อหน่วยในสัญญา และจะจ่ายเพิ่มชดเชยเป็นค่า overhead และ mobilization สำหรับงานรายการนั้นในอัตราร้อยละ ๑๗ (สิบเจ็ด) ของผลต่างระหว่างปริมาณงานทั้งหมดของงานรายการนั้นตามสัญญาโดยประมาณ กับปริมาณงานที่ทำเสร็จจริงคูณด้วยราคาต่อหน่วยตามสัญญา ทั้งนี้ การจ่ายเงินเพิ่มชดเชยเป็นค่า Overhead และ Mobilization ดังกล่าว ผู้ว่าจ้างจะจ่ายให้แก่ผู้รับจ้างในงวดสุดท้ายของการจ่ายเงินค่างานตามสัญญา

(๔) กรมจะจ่ายเงินที่เพิ่มขึ้นตาม (๑) และ (๒) ดังกล่าวข้างต้น ในงวดสุดท้ายของการจ่ายเงินหรือก่อนงวดสุดท้ายของการจ่ายเงิน ตามที่กรมจะพิจารณาตามที่เห็นสมควร เว้นแต่กรณีที่กรมพิจารณาเห็นว่าปริมาณงานที่ทำเสร็จจริงดังกล่าว มิได้มีส่วนเกี่ยวข้องกับงานอื่นที่เหลือ อีกทั้งงานที่เหลืออยู่ก็มิได้มีผลกระทบต่อจ่ายเงินค่างานที่แล้วเสร็จจริงในงวดดังกล่าว ทั้งนี้กรมอาจจ่ายเงินที่เพิ่มขึ้นให้แก่ผู้รับจ้างพร้อมกับการจ่ายเงินค่างานงวดนั้นๆ และการพิจารณาว่างานใดอยู่ในหลักเกณฑ์ดังกล่าวหรือไม่เป็นดุลพินิจโดยเด็ดขาดของกรม

กรมจะจ่ายเงินค่าจ้างให้แก่ผู้รับจ้างเป็นรายเดือนตามเนื้องานที่ทำเสร็จจริง เมื่อกรมหรือเจ้าหน้าที่ของกรมได้ทำการตรวจสอบผลงานที่ทำเสร็จแล้ว และปรากฏว่าเป็นที่พอใจตรงตามข้อกำหนดแห่งสัญญาทุกประการกรมจะออกหนังสือรับรองการรับมอบงานนั้นให้แก่ผู้รับจ้าง

การจ่ายเงินงวดสุดท้ายจะจ่ายให้เมื่องานทั้งหมดตามสัญญาได้แล้วเสร็จทุกประการ

๙.๒ (สำหรับสัญญาที่เป็นราคาเหมารวม)

กรมจะจ่ายค่าจ้างซึ่งได้รวมภาษีมูลค่าเพิ่ม ตลอดจนภาษีอากรอื่นๆ และค่าใช้จ่ายที่ปวงด้วยแล้ว โดยถือราคาเหมารวมเป็นเกณฑ์ และกำหนดการจ่ายเงินเป็นจำนวน.....งวด ดังนี้

งวดที่ ๑ เป็นจำนวนเงินในอัตราร้อยละ.....ของค่าจ้าง เมื่อผู้รับจ้างได้ปฏิบัติงาน..... ให้แล้วเสร็จภายใน.....วัน

งวดที่ ๒ เป็นจำนวนเงินในอัตราร้อยละ.....ของค่าจ้าง เมื่อผู้รับจ้างได้ปฏิบัติงาน..... ให้แล้วเสร็จภายใน.....วัน

..... ฯลฯ.....

งวดสุดท้าย เป็นจำนวนเงินในอัตราร้อยละ.....ของค่าจ้าง เมื่อผู้รับจ้างได้ปฏิบัติงานทั้งหมดให้แล้วเสร็จเรียบร้อยตามสัญญาหรือข้อตกลงจ้างเป็นหนังสือ รวมทั้งทำสถานที่ก่อสร้างให้สะอาดเรียบร้อย

๑๐. อัตราค่าปรับ

ค่าปรับตามสัญญาจ้างแนบท้ายเอกสารประกวดราคาอิเล็กทรอนิกส์นี้ หรือข้อตกลงจ้างเป็นหนังสือจะกำหนด ดังนี้

๑๐.๑ กรณีที่ผู้รับจ้างนำงานที่รับจ้างไปจ้างช่วงให้ผู้อื่นทำอีกทอดหนึ่งโดยไม่ได้รับอนุญาตจากกรม จะกำหนดค่าปรับสำหรับการฝ่าฝืนดังกล่าวเป็นจำนวนร้อยละ...๑๕...ของวงเงินของงานจ้างช่วงนั้น

๑๐.๒ กรณีที่ผู้รับจ้างปฏิบัติผิดสัญญาจ้างก่อสร้าง นอกเหนือจากข้อ ๑๐.๑ จะกำหนดค่าปรับเป็นรายวันเป็นจำนวนเงินตายตัวในอัตราร้อยละ ๐.๒๕ ของราคางานจ้าง

๑๑. การจัดซื้อจัดจ้างครั้งนี้จะมีการลงนามในสัญญาหรือข้อตกลงเป็นหนังสือได้ต่อเมื่อพระราชบัญญัติงบประมาณรายจ่ายประจำปีงบประมาณ พ.ศ.๒๕๖๗ มีผลใช้บังคับ และได้รับจัดสรรงบประมาณรายจ่ายประจำปีงบประมาณ พ.ศ.๒๕๖๗ จากสำนักงบประมาณแล้ว และกรณีที่หน่วยงานของรัฐไม่ได้รับจัดสรรงบประมาณเพื่อการจัดซื้อจัดจ้างในครั้งดังกล่าว หน่วยงานของรัฐสามารถยกเลิกการจัดซื้อจัดจ้างได้

๑๒. หน่วยงานผู้รับผิดชอบโครงการ

กรมทางหลวง โดย ศูนย์สร้างทางหล่มสัก จ.เพชรบูรณ์

๑๓. สถานที่ติดต่อเพื่อขอทราบข้อมูลเพิ่มเติมโดยเปิดเผยตัวได้ที่ งานด้านพัสดุและสัญญา ฝ่ายบริหารงานทั่วไป ศูนย์สร้างทางหล่มสัก ต.ปากช่อง อ.หล่มสัก จ.เพชรบูรณ์ ๖๗๑๑๐ หรือทางเว็บไซต์ www.doh.go.th และที่ e-mail : lsrcc@doh.go.th หรือสอบถามทางโทรศัพท์หมายเลข ๐-๕๖๗๐-๕๖๘๓ ในวันและเวลาราชการ

ประกาศ ณ วันที่ 18 เม.ย. 2567 สิ้นสุดการวิจารณ์วันที่ 23 เม.ย. 2567

(ลงชื่อ) ดิศพนธ์ วัฒนศิริรักษ์ ประธานคณะกรรมการ
(.....นายดิศพนธ์ วัฒนศิริรักษ์.....) วิศวกรโยธาชำนาญการพิเศษ

(ลงชื่อ) [ลายเซ็น] กรรมการ
(.....นายธนกร ฉันทบริสุทธิ.....) วิศวกรโยธาชำนาญการพิเศษ

(ลงชื่อ) [ลายเซ็น] กรรมการ
(.....นายสมพร ลีคงบัว.....) วิศวกรโยธาชำนาญการพิเศษ

เห็นชอบตามเสนอ

[ลายเซ็น]

(นายอานัติ ประทานทรัพย์)

ผู้อำนวยการศูนย์สร้างทางหล่มสัก

รายงานการประชุมรายละเอียดกำหนดคุณลักษณะเฉพาะของพัสดุที่จะจัดหา
เมื่อวันที่ ๑๑ เมษายน ๒๕๖๗
ณ ห้องประชุมศูนย์สร้างทางหล่มสัก

<u>ผู้มาประชุม</u>	คณะกรรมการจัดทำรายละเอียดคุณลักษณะเฉพาะของพัสดุที่จะจัดหาด้วยวิธี ประกวดราคาอิเล็กทรอนิกส์ (Electronic Bidding) ประกอบด้วย	
๑. นายดิศพงษ์	ต้นศลารักษ์	ประธานคณะกรรมการ
๒. นายธนกร	ฉันทบริสุทธิ์	กรรมการ
๓. นายสมพร	ลีคงบับ	กรรมการ

เริ่มประชุมเวลา ๑๓.๐๐ น.

วาระที่ประชุม เรื่อง การประชุมรายละเอียดกำหนดคุณลักษณะเฉพาะของพัสดุที่จะจัดหาด้วยวิธีประกวด
ราคาอิเล็กทรอนิกส์ (Electronic Bidding) ในวันที่ ๑๑ เมษายน ๒๕๖๗ งานจ้างก่อสร้างทาง จำนวน
๙ รายการ เพื่อใช้งานก่อสร้างทางหลวงหมายเลข ๒๒๕๖ ตอน นอนงน้ำใส - ปางโก ระหว่าง กม.๒๖+๗๕๐ -
กม.๒๙+๓๕๐ รวมระยะทาง ๒.๖๐๐ กิโลเมตร ดังนี้

๑. Milling of Existing Asphaltic Concrete Surface ๑๐ cm. จำนวน ๓๒,๗๐๐ ตร.ม.
๒. Cement Modified Crushed Rock Base จำนวน ๑๑,๒๗๐ ลบ.ม.
(งานพื้นทางหินคลุกผสมซีเมนต์*) ตามรูปแบบมาตรฐานงานทาง ทล.ม.๒๐๓/๒๕๕๖
๓. งาน Prime Coat (งานลาดแอสฟัลต์ไพรม์โค้ด) จำนวน ๕๔,๐๔๐ ตร.ม.
(ยาง MC-๗๐ หรือ EAP) ตามรูปแบบมาตรฐานงานทาง ทล.-ม.๔๐๒/๒๕๕๗
๔. งาน Tack Coat (งานลาดแอสฟัลต์แทคโค้ด (ยาง CRS-๒)) จำนวน ๕๓,๓๓๐ ตร.ม.
ตามรูปแบบมาตรฐานงานทาง ทล.-ม.๔๐๓/๒๕๕๗
๕. งาน Asphalt Concrete Bound Base Course ๗ cm. จำนวน ๕๓,๙๐๐ ตร.ม.
(งานชั้นพื้นทาง Asphalt Concrete หนา ๗ ซม.) (เกรด ๔๐-๕๐)
ตามรูปแบบมาตรฐานงานทาง ทล.-ม.๔๐๘/๒๕๓๒
๖. งาน Asphalt Concrete Wearing Course ๕ cm. จำนวน ๕๓,๙๕๐ ตร.ม.
(งานชั้นผิวทาง Asphalt Concrete หนา ๕ ซม.) (เกรด ๔๐-๕๐)
ตามรูปแบบมาตรฐานงานทาง ทล.-ม.๔๐๘/๒๕๓๒
๗. งาน Thermoplastic Road Marking Materials Level I จำนวน ๘๐๐ ตร.ม.
(Yellow) งานตีเส้นจราจรด้วยสีเทอร์โมพลาสติก ระดับ ๑ (สีเหลือง)
๘. งาน Thermoplastic Road Marking Materials Level I จำนวน ๑,๐๒๐ ตร.ม.
(White) งานตีเส้นจราจรด้วยสีเทอร์โมพลาสติก ระดับ ๑ (สีขาว)
๙. งาน Road Stud (Uni-Direction) งานปุ่มสะท้อนแสง จำนวน ๙๐๐ อัน
(ชนิดทิศทางเดียว)

*ปูนซีเมนต์ปอร์ตแลนด์ประเภทที่ ๑ ตามมาตรฐานผลิตภัณฑ์อุตสาหกรรม มอก.๑๕
สามารถใช้ปูนซีเมนต์ไฮดรอลิกชนิดใช้งานทั่วไป สัญลักษณ์ GU ตามมาตรฐานผลิตภัณฑ์อุตสาหกรรม มอก.
๒๕๙๔ หรือเทียบเท่าทดแทนได้

มติที่ประชุม คณะกรรมการฯ เห็นชอบร่างรายละเอียดคุณลักษณะเฉพาะของพัสดุดังกล่าวข้างต้น ตามแนบเอกสารมาพร้อมนี้

เลิกประชุมเวลา ๑๔.๐๐ น.

(ลงชื่อ) วิศพงษ์ อังศุลาวัณษ์ ประธานคณะกรรมการ
(.....นายวิศพงษ์ อังศุลาวัณษ์.....) วิศวกรโยธาชำนาญการพิเศษ

(ลงชื่อ) กรรมการ
(.....นายธนกร ฉันทบริสุทธิ.....) วิศวกรโยธาชำนาญการพิเศษ

(ลงชื่อ) กรรมการ
(.....นายสมพร ลีคงบัว.....) วิศวกรโยธาชำนาญการพิเศษ

เห็นชอบตามเสนอ



(นายอาณัติ ประทานทรัพย์)
ผู้อำนวยการศูนย์สร้างทางหล่มสัก



ประกาศกรมทางหลวง

เรื่อง ประกวดราคาจ้างก่อสร้างทาง จำนวน ๙ รายการ เพื่อใช้งานก่อสร้างทางหลวงหมายเลข ๒๒๕๖ ตอน ทนองน้ำใส - ปางโก ระหว่าง กม.๒๖+๗๕๐ - กม.๒๙+๓๕๐ รวมระยะทาง ๒.๖๐๐ กิโลเมตร ด้วยวิธีประกวดราคาอิเล็กทรอนิกส์ (e-bidding)

เลขที่ คค ๐๖๑๑๔.๒/eb...../๒๕๖๗

กรมทางหลวง โดย ศูนย์สร้างทางหล่มสัก มีความประสงค์จะประกวดราคาจ้างก่อสร้างทาง จำนวน ๙ รายการ เพื่อใช้งานก่อสร้างทางหลวงหมายเลข ๒๒๕๖ ตอน ทนองน้ำใส - ปางโก ระหว่าง กม.๒๖+๗๕๐ - กม.๒๙+๓๕๐ รวมระยะทาง ๒.๖๐๐ กิโลเมตร (ตามรายละเอียดแนบท้าย) ด้วยวิธีประกวดราคาอิเล็กทรอนิกส์ ราคาของงานก่อสร้างในการประกวดราคาครั้งนี้เป็นเงินทั้งสิ้น ๕๒,๕๗๒,๑๓๐.๐๐ บาท (เงินห้าสิบล้านห้าหมื่นเจ็ดพันหนึ่งร้อยสามสิบบาทถ้วน)

ผู้ยื่นข้อเสนอจะต้องมีคุณสมบัติ ดังต่อไปนี้

๑. มีความสามารถตามกฎหมาย
๒. ไม่เป็นบุคคลล้มละลาย
๓. ไม่อยู่ระหว่างเลิกกิจการ
๔. ไม่เป็นบุคคลซึ่งอยู่ระหว่างถูกระงับการยื่นข้อเสนอหรือทำสัญญากับหน่วยงานของรัฐไว้ชั่วคราว เนื่องจากเป็นผู้ที่ไม่ผ่านเกณฑ์การประเมินผลการปฏิบัติงานของผู้ประกอบการตามระเบียบที่รัฐมนตรีว่าการกระทรวงการคลังกำหนดตามที่ประกาศเผยแพร่ในระบบเครือข่ายสารสนเทศของกรมบัญชีกลาง
๕. ไม่เป็นบุคคลซึ่งถูกระงับชื่อไว้ในบัญชีรายชื่อผู้ทำงานและได้แจ้งเวียนชื่อให้เป็นผู้ทำงานของหน่วยงานของรัฐในระบบเครือข่ายสารสนเทศของกรมบัญชีกลาง ซึ่งรวมถึงนิติบุคคลที่ผู้ทำงานเป็นหุ้นส่วนผู้จัดการ กรรมการผู้จัดการ ผู้บริหาร ผู้มีอำนาจในการดำเนินงานในกิจการของนิติบุคคลนั้นด้วย
๖. มีคุณสมบัติและไม่มีลักษณะต้องห้ามตามที่คณะกรรมการนโยบายการจัดซื้อจัดจ้างและการบริหารพัสดุภาครัฐกำหนดในราชกิจจานุเบกษา
๗. เป็นบุคคลธรรมดาหรือนิติบุคคลผู้มีอาชีพรับจ้างงานที่ประกวดราคาอิเล็กทรอนิกส์ดังกล่าว
๘. ไม่เป็นผู้มีผลประโยชน์ร่วมกันกับผู้ยื่นข้อเสนอรายอื่นที่เข้ายื่นข้อเสนอให้แก่ศูนย์สร้างทางหล่มสัก กรมทางหลวง ณ วันประกาศประกวดราคาอิเล็กทรอนิกส์ หรือไม่เป็นผู้กระทำการอันเป็นการขัดขวางการแข่งขันอย่างเป็นธรรม ในการประกวดราคาอิเล็กทรอนิกส์ครั้งนี้
๙. ไม่เป็นผู้ได้รับเอกสิทธิ์ หรือความคุ้มกัน ซึ่งอาจปฏิเสธไม่ยอมขึ้นศาลไทย เว้นแต่รัฐบาลของผู้ยื่นข้อเสนอได้มีคำสั่งให้สละเอกสิทธิ์และความคุ้มกันเช่นนั้น
๑๐. เป็นผู้ประกอบการที่ขึ้นทะเบียนงานก่อสร้าง สาขางานก่อสร้างทาง ไม่น้อยกว่าชั้น ๒ ประเภทหลักเกณฑ์เฉพาะอื่น ๆ ไว้กับกรมบัญชีกลาง

๑๑. ผู้ยื่นข้อเสนอที่ยื่นข้อเสนอในรูปแบบของ “กิจการร่วมค้า” ต้องมีคุณสมบัติดังนี้

กิจการร่วมค้าที่ยื่นข้อเสนอ ผู้เข้าร่วมค้าทุกรายจะต้องมีคุณสมบัติครบถ้วนตามเงื่อนไขที่กำหนดไว้ในเอกสารเชิญชวน เว้นแต่ในกรณีกิจการร่วมค้าที่มีข้อตกลงระหว่างผู้เข้าร่วมค้ากำหนดให้ผู้เข้าร่วมค้ารายใดรายหนึ่งเป็นผู้เข้าร่วมค้าหลัก กิจการร่วมค่านั้นสามารถใช้ผลงานของผู้เข้าร่วมค้าหลักรายเดียวเป็นผลงานของกิจการร่วมค้าที่ยื่นข้อเสนอ

กรณีที่ข้อตกลงระหว่างผู้เข้าร่วมค้ากำหนดให้ผู้เข้าร่วมค้าย่อยรายหนึ่งเป็นผู้เข้าร่วมค้าหลัก ข้อตกลงดังกล่าวจะต้องมีการกำหนดสัดส่วนหน้าที่ และความรับผิดชอบในปริมาณงาน สิ่งของ หรือมูลค่าตามสัญญา มากกว่าผู้เข้าร่วมค้าย่อยรายอื่นทุกราย

กิจการร่วมค้าที่ยื่นข้อเสนอ ผู้เข้าร่วมค้าหลักจะต้องเป็นผู้ประกอบการงานก่อสร้างสาขาที่ได้ขึ้นทะเบียนไว้กับกรมบัญชีกลาง

๑๒. ผู้ยื่นข้อเสนอต้องลงทะเบียนในระบบจัดซื้อจัดจ้างภาครัฐด้วยอิเล็กทรอนิกส์ (Electronic Government Procurement : e-GP) ของกรมบัญชีกลาง

๑๓. กรณีโรงงานผสมแอสฟัลต์คอนกรีต ผู้ยื่นข้อเสนอต้องมีคุณสมบัติ ดังนี้

๑๓.๑ ผู้ยื่นข้อเสนอต้องมีโรงงานผสมแอสฟัลต์คอนกรีต หรือ ต้องมีเอกสารยินยอมให้ใช้ผลิตภัณฑ์จากโรงงานผสมแอสฟัลต์คอนกรีตที่ไม่ใช่ของผู้ยื่นข้อเสนอ ที่อยู่ในสภาพพร้อมใช้งาน ซึ่งต้องเป็นโรงงานที่แจ้งเริ่มประกอบกิจการแล้ว

๑๓.๒ ต้องมีสำเนาใบอนุญาตประกอบกิจการโรงงาน (แบบ ร.ง.๔) ซึ่งต้องเป็นโรงงานที่แจ้งเริ่มประกอบกิจการแล้ว และอยู่ในสภาพพร้อมใช้งาน จากกรมโรงงานอุตสาหกรรม ของผู้ยื่นข้อเสนอหรือผู้ให้ความยินยอมใช้ผลิตภัณฑ์ ทั้งนี้ ใบอนุญาตประกอบกิจการโรงงาน (แบบ ร.ง.๔) จากกรมโรงงานอุตสาหกรรม ต้องไม่หมดอายุ ถูกสั่งพักใช้ หรือเพิกถอน

๑๓.๓ กรณีไม่มีใบอนุญาตประกอบกิจการโรงงาน (แบบ ร.ง.๔) จากกรมโรงงานอุตสาหกรรม ให้ใช้หนังสือรับรองการตั้งหน่วยงานผลิตแอสฟัลต์คอนกรีตสำหรับหน่วยงานก่อสร้างจากหน่วยงานในสังกัดกรมโรงงานอุตสาหกรรมแทน ของผู้ยื่นข้อเสนอ หรือ ผู้ให้ความยินยอมใช้ผลิตภัณฑ์ ทั้งนี้ หนังสือรับรองดังกล่าว ต้องไม่หมดอายุ ถูกยกเลิก หรือเพิกถอน

๑๓.๔ ต้องมีแผนที่แสดงที่ตั้งโรงงานผสมแอสฟัลต์คอนกรีตและเส้นทางขนส่งจากโรงงานผสมถึงกึ่งกลางของโครงการก่อสร้าง โดยมีระยะทางขนส่งไม่เกิน ๑๐๐ กิโลเมตร ตามแบบเอกสารแนบท้ายเอกสารประกวดราคาอิเล็กทรอนิกส์ ข้อ ๑.๑๗

๑๓.๕ โรงงานของผู้ยื่นข้อเสนอต้องมีความพร้อมในการปฏิบัติงานและพร้อมให้คณะกรรมการพิจารณาผลการประกวดราคาเข้าตรวจสอบความพร้อมก่อนประกาศรับราคา

๑๓.๖ กรณีใช้โรงงานผสมแอสฟัลต์คอนกรีตแบบเคลื่อนที่ (Mobile Asphalt Concrete Plant) ให้ดำเนินการตามข้อ ๑๓.๑ - ๑๓.๕

๑๔. ผู้ยื่นข้อเสนอต้องมีมูลค่าสุทธิของกิจการ ดังนี้

๑๔.๑ กรณีผู้ยื่นข้อเสนอเป็นนิติบุคคลที่จัดตั้งขึ้นตามกฎหมายไทยซึ่งได้จดทะเบียนเกินกว่า ๑ ปี ต้องมีมูลค่าสุทธิของกิจการ จากผลต่างระหว่างสินทรัพย์สุทธิหักด้วยหนี้สินสุทธิที่ปรากฏ ในงบแสดงฐานะการเงินที่มีการตรวจรับรองแล้ว ซึ่งจะต้องแสดงค่าเป็นบวก ๑ ปีสุดท้ายก่อนวันยื่นข้อเสนอ

๑๔.๒ กรณีผู้ยื่นข้อเสนอเป็นนิติบุคคลที่จัดตั้งขึ้นตามกฎหมายไทย ซึ่งยังไม่มีงบแสดงฐานะการเงินกับกรมพัฒนาธุรกิจการค้า ให้พิจารณาการกำหนดมูลค่าของทุนจดทะเบียน โดยผู้ยื่นข้อเสนอจะต้องมีทุนจดทะเบียนที่เรียกชำระมูลค่าหุ้นแล้ว ณ วันที่ยื่นข้อเสนอ ดังนี้

- (๑) มูลค่าการจัดซื้อจัดจ้างไม่เกิน ๑ ล้านบาท ไม่ต้องกำหนดทุนจดทะเบียน
- (๒) มูลค่าการจัดซื้อจัดจ้างเกิน ๑ ล้านบาท แต่ไม่เกิน ๕ ล้านบาท ต้องมีทุนจดทะเบียนไม่ต่ำกว่า ๑ ล้านบาท
- (๓) มูลค่าการจัดซื้อจัดจ้างเกิน ๕ ล้านบาท แต่ไม่เกิน ๑๐ ล้านบาท ต้องมีทุนจดทะเบียนไม่ต่ำกว่า ๒ ล้านบาท
- (๔) มูลค่าการจัดซื้อจัดจ้างเกิน ๑๐ ล้านบาท แต่ไม่เกิน ๒๐ ล้านบาท ต้องมีทุนจดทะเบียนไม่ต่ำกว่า ๓ ล้านบาท
- (๕) มูลค่าการจัดซื้อจัดจ้างเกิน ๒๐ ล้านบาท แต่ไม่เกิน ๖๐ ล้านบาท ต้องมีทุนจดทะเบียนไม่ต่ำกว่า ๘ ล้านบาท
- (๖) มูลค่าการจัดซื้อจัดจ้างเกิน ๖๐ ล้านบาท แต่ไม่เกิน ๑๕๐ ล้านบาท ต้องมีทุนจดทะเบียนไม่ต่ำกว่า ๒๐ ล้านบาท
- (๗) มูลค่าการจัดซื้อจัดจ้างเกิน ๑๕๐ ล้านบาท แต่ไม่เกิน ๓๐๐ ล้านบาท ต้องมีทุนจดทะเบียนไม่ต่ำกว่า ๖๐ ล้านบาท
- (๘) มูลค่าการจัดซื้อจัดจ้างเกิน ๓๐๐ ล้านบาท แต่ไม่เกิน ๕๐๐ ล้านบาท ต้องมีทุนจดทะเบียนไม่ต่ำกว่า ๑๐๐ ล้านบาท
- (๙) มูลค่าการจัดซื้อจัดจ้างเกิน ๕๐๐ ล้านบาทขึ้นไป ต้องมีทุนจดทะเบียนไม่ต่ำกว่า ๒๐๐ ล้านบาท

๑๔.๓ สำหรับการจัดซื้อจัดจ้างครั้งหนึ่งที่มีวงเงินเกิน ๕๐๐,๐๐๐ บาทขึ้นไป กรณีผู้ยื่นข้อเสนอเป็นบุคคลธรรมดา ให้พิจารณาจากหนังสือรับรองบัญชีเงินฝากไม่เกิน ๙๐ วัน ก่อนวันยื่นข้อเสนอ โดยต้องมีเงินฝากคงเหลือในบัญชีธนาคารเป็นมูลค่า ๑ ใน ๔ ของมูลค่างบประมาณของโครงการหรือรายการที่ยื่นข้อเสนอในแต่ละครั้ง และหากเป็นผู้ชนะการจัดซื้อจัดจ้างหรือเป็นผู้ได้รับการคัดเลือกจะต้องแสดงหนังสือรับรองบัญชีเงินฝากที่มีมูลค่าดังกล่าวอีกครั้งในวันลงนามในสัญญา

๑๔.๔ กรณีที่ผู้ยื่นข้อเสนอไม่มีมูลค่าสุทธิของกิจการหรือทุนจดทะเบียนหรือมีแต่ไม่เพียงพอที่จะเข้ายื่นข้อเสนอ ผู้ยื่นข้อเสนอสามารถขอวงเงินสินเชื่อ โดยต้องมีวงเงินสินเชื่อ ๑ ใน ๔ ของมูลค่างบประมาณของโครงการหรือรายการที่ยื่นข้อเสนอในแต่ละครั้ง (สินเชื่อที่ธนาคารภายในประเทศหรือบริษัทเงินทุนหรือบริษัทเงินทุนหลักทรัพย์ที่ได้รับอนุญาตให้ประกอบกิจการเงินทุนเพื่อการพาณิชย์และประกอบธุรกิจค้าประกัน ตามประกาศของธนาคารแห่งประเทศไทย ตามรายชื่อบริษัทเงินทุนที่ธนาคารแห่งประเทศไทยเวียนแจ้งให้ทราบ โดยพิจารณายอดเงินรวมของวงเงินสินเชื่อที่สำนักงานใหญ่รับรองหรือที่สำนักงานสาขารับรอง (กรณีได้รับมอบอำนาจจากสำนักงานใหญ่) ซึ่งออกให้แก่ผู้ยื่นข้อเสนอ นับถึงวันยื่นข้อเสนอไม่เกิน ๙๐ วัน) ทั้งนี้ หนังสือรับรองวงเงินสินเชื่อให้เป็นไปตามแบบที่กรมบัญชีกลางกำหนด

ข้อยกเว้น

กรณีตามข้อ ๑๔.๑ - ข้อ ๑๔.๔ ไม่ใช้บังคับกับกรณีดังต่อไปนี้

- (๑) ผู้ยื่นข้อเสนอเป็นหน่วยงานของรัฐ
- (๒) นิติบุคคลที่จัดตั้งขึ้นตามกฎหมายไทยที่อยู่ระหว่างการฟื้นฟูกิจการตามพระราชบัญญัติล้มละลาย (ฉบับที่ ๑๐) พ.ศ.๒๕๖๑
- (๓) งานจ้างก่อสร้างที่กรมบัญชีกลางได้ขึ้นทะเบียนผู้ประกอบการงานก่อสร้างแล้ว และงานจ้างก่อสร้างที่หน่วยงานของรัฐได้มีการจัดทำบัญชีผู้ประกอบการงานก่อสร้างที่มีคุณสมบัติเบื้องต้นไว้แล้วก่อนวันที่พระราชบัญญัติการจัดซื้อจัดจ้างฯ มีผลใช้บังคับ

๑๕. การจัดซื้อจัดจ้างครั้งนี้จะมีการลงนามในสัญญาหรือข้อตกลงเป็นหนังสือได้ต่อเมื่อพระราชบัญญัติงบประมาณรายจ่ายประจำปีงบประมาณ พ.ศ.๒๕๖๗ มีผลใช้บังคับ และได้รับจัดสรรงบประมาณรายจ่ายประจำปีงบประมาณ พ.ศ.๒๕๖๗ จากสำนักงบประมาณแล้ว และกรณีที่หน่วยงานของรัฐไม่ได้รับจัดสรรงบประมาณเพื่อการจัดซื้อจัดจ้างในครั้งดังกล่าว หน่วยงานของรัฐสามารถยกเลิกการจัดซื้อจัดจ้างได้

ผู้ยื่นข้อเสนอต้องยื่นข้อเสนอและเสนอราคาทางระบบจัดซื้อจัดจ้างภาครัฐด้วยอิเล็กทรอนิกส์ ในวันที่..... ระหว่างเวลา ๑๓.๐๐ น. ถึง ๑๖.๐๐ น.

ผู้สนใจสามารถรับเอกสารประกวดราคาอิเล็กทรอนิกส์ โดยดาวน์โหลดเอกสารทางระบบจัดซื้อจัดจ้างภาครัฐด้วยอิเล็กทรอนิกส์ หัวข้อ ค้นหาประกาศจัดซื้อจัดจ้างได้ตั้งแต่วันที่ประกาศจนถึงวันเสนอราคา

ผู้ยื่นข้อเสนอสามารถเตรียมเอกสารข้อเสนอได้ตั้งแต่วันที่ประกาศจนถึงวันเสนอราคา
ผู้สนใจสามารถดูรายละเอียดได้ที่เว็บไซต์ www.doh.go.th หรือ www.gprocurement.go.th หรือสอบถามทางโทรศัพท์หมายเลข ๐-๕๖๗๐-๕๖๘๓ ในวันและเวลาราชการ

ผู้สนใจต้องการทราบรายละเอียดเพิ่มเติมเกี่ยวกับสถานที่หรือแบบรูปรายละเอียดโปรดสอบถามมายัง ศูนย์สร้างทางหล่มสัก กรมทางหลวง ผ่านทางอีเมล lsrcc.doh.go.th หรือช่องทางตามที่กรมบัญชีกลางกำหนดภายในวันที่..... โดย ศูนย์สร้างทางหล่มสัก กรมทางหลวง จะชี้แจงรายละเอียดดังกล่าวผ่านทางเว็บไซต์ www.doh.go.th และ www.gprocurement.go.th ในวันที่.....

ประกาศ ณ วันที่.....

(ลงชื่อ)

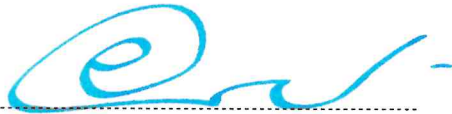

(นายอานัติ ประทานทรัพย์)

ตำแหน่ง ผู้อำนวยการศูนย์สร้างทางหล่มสัก
ปฏิบัติราชการแทน อธิบดีกรมทางหลวง

- หมายเหตุ
๑. ระบุชื่อหน่วยงานของรัฐที่ดำเนินการจัดจ้าง
 ๒. การกำหนดเงื่อนไขคุณสมบัติของผู้ยื่นข้อเสนอในประกาศประกวดราคาอิเล็กทรอนิกส์จะต้องตรงกับคุณสมบัติของผู้ยื่นข้อเสนอในเอกสารประกวดราคาอิเล็กทรอนิกส์
 ๓. กรณีการประกวดราคาจ้างก่อสร้างวงเงินงบประมาณ ตั้งแต่ ๑,๐๐๐,๐๐๐.๐๐ บาท ขึ้นไป ผู้ยื่นข้อเสนอต้องเป็นนิติบุคคลตามกฎหมาย
 ๔. เลือกใช้ตามเหมาะสมหรือจำเป็น
 ๕. หน่วยงานของรัฐผู้ออกประกาศเป็นผู้กำหนด
 ๖. ระบุชื่อเว็บไซต์หรืออีเมลของหน่วยงานของรัฐที่ดำเนินการจัดจ้าง
 ๗. หน่วยงานของรัฐสามารถกำหนดเวลาในการยื่นข้อเสนอและเสนอราคาทางระบบจัดซื้อจัดจ้างด้วยอิเล็กทรอนิกส์ได้ ๒ ช่วงเวลา ได้แก่ ๐๙.๐๐ น. ถึง ๑๒.๐๐ น. หรือ ๑๓.๐๐ น. ถึง ๑๖.๐๐ น.

ประกาศ ณ วันที่ 18 เม.ย. 2567 สิ้นสุดการวิจารณ์วันที่ 23 เม.ย. 2567

(ลงชื่อ) ดิศพงษ์ ตันตลาวัณย์ ประธานคณะกรรมการ
(..... นายดิศพงษ์ ตันตลาวัณย์) วิศวกรโยธาชำนาญการพิเศษ

(ลงชื่อ) เจม กรรมการ
(..... นายธนกร ฉันทบริสุทธิ) วิศวกรโยธาชำนาญการพิเศษ

(ลงชื่อ) สมพร กรรมการ
(..... นายสมพร ลีคงบัว) วิศวกรโยธาชำนาญการพิเศษ

เห็นชอบตามเสนอ



(นายอาณัติ ประทานทรัพย์)
ผู้อำนวยการศูนย์สร้างทางหล่มสัก

เอกสารประกวดราคาจ้างก่อสร้างด้วยวิธีประกวดราคาอิเล็กทรอนิกส์ (e-bidding)

เลขที่ คค ๐๖๑๔.๒/eb. /๒๕๖๗

การจ้างก่อสร้างทาง จำนวน ๙ รายการ เพื่อใช้งานก่อสร้างทางหลวงหมายเลข ๒๒๕๖
ตอนหนองน้ำใส - ปางโก ระหว่าง กม.๒๖+๗๕๐ - กม.๒๙+๓๕๐ รวมระยะทาง ๒.๖๐๐ กิโลเมตร
ตามประกาศกรมทางหลวง
ลงวันที่

กรมทางหลวง โดย ศูนย์สร้างทางหล่มสัก ซึ่งต่อไปนี้เรียกว่า "กรม" มีความประสงค์จะประกวด
ราคาจ้างก่อสร้างทาง จำนวน ๙ รายการ เพื่อใช้งานก่อสร้างทางหลวงหมายเลข ๒๒๕๖ ตอน หนองน้ำใส
- ปางโก ระหว่าง กม.๒๖+๗๕๐ - กม.๒๙+๓๕๐ รวมระยะทาง ๒.๖๐๐ กิโลเมตร (ตามรายละเอียดแนบ
ท้าย) ด้วยวิธีประกวดราคาอิเล็กทรอนิกส์ ณ
โดยมีข้อแนะนำและข้อกำหนด ดังต่อไปนี้

๑. เอกสารแนบท้ายเอกสารประกวดราคาอิเล็กทรอนิกส์

๑.๑ ร่างรายละเอียดขอบเขตของงานทั้งโครงการ (Terms of Reference : TOR) และแบบ
รูปและรายการละเอียด

๑.๒ แบบใบเสนอราคาที่กำหนดไว้ในระบบจัดซื้อจัดจ้างภาครัฐด้วยอิเล็กทรอนิกส์

๑.๓ แบบสัญญาจ้างก่อสร้าง

๑.๔ แบบหนังสือค้ำประกัน

(๑) หลักประกันการเสนอราคา

(๒) หลักประกันสัญญา

(๓) หลักประกันการรับเงินค่าจ้างล่วงหน้า

(๔) หลักประกันผลงาน

๑.๕ สูตรการปรับราคา

๑.๖ บทนิยาม

(๑) ผู้มีผลประโยชน์ร่วมกัน

(๒) การขัดขวางการแข่งขันอย่างเป็นธรรม

๑.๗ แบบบัญชีเอกสารที่กำหนดไว้ในระบบจัดซื้อจัดจ้างภาครัฐด้วยอิเล็กทรอนิกส์

(๑) บัญชีเอกสารส่วนที่ ๑

(๒) บัญชีเอกสารส่วนที่ ๒

๑.๘ รายละเอียดการคำนวณราคากลางงานก่อสร้างตาม BOQ (Bill of Quantities)(
รายละเอียดการคำนวณราคากลางงานก่อสร้างเป็นการเปิดเผยเพื่อให้ผู้ประสงค์จะยื่นข้อเสนอได้รู้ข้อมูลได้เท่า
เทียมกันและเพื่อให้ประชาชนตรวจสอบได้)

๑.๙ แนวทางการพิจารณาขยายอายุสัญญา หรือการงดหรือลดค่าปรับงานจ้างเหมาของกรม
ทางหลวง (ฉบับสิงหาคม ๒๕๖๑)

๑.๑๐ เงื่อนไขการเสนอแผนการทำงาน

๑.๑๑ บัญชีรายการก่อสร้างหรือใบแจ้งปริมาณงานและราคา ซึ่งจะต้องแสดงรายการวัสดุ
อุปกรณ์ ค่าแรงงาน ภาษีประเภทต่าง ๆ รวมทั้งกำไรไว้ด้วย (BOQ)

๑.๑๒ รายการงานและเงื่อนไขที่ผู้รับจ้างต้องรับผิดชอบในความชำรุดบกพร่องของงานหรือความ
เสียหายภายในกำหนดเวลา

- ๑.๑๓ เงื่อนไขการจ้างช่วง
- ๑.๑๔ เงื่อนไขการจ่ายค่างานผิวทาง
- ๑.๑๕ แผ่นป้ายประชาสัมพันธ์งานก่อสร้าง
- ๑.๑๖ หนังสือแจ้งยืนยันการให้ความยินยอมให้ใช้ผลิตภัณฑ์ของโรงงานผสมแอสฟัลต์คอนกรีต
- ๑.๑๗ แบบแสดงแผนที่ตั้งโรงงานผสมแอสฟัลต์
- ๑.๑๘ แผนการใช้วัสดุที่ผลิตภายในประเทศและแผนการใช้เหล็กที่ผลิตภายในประเทศ

๒. คุณสมบัติของผู้ยื่นข้อเสนอ

- ๒.๑ มีความสามารถตามกฎหมาย
- ๒.๒ ไม่เป็นบุคคลล้มละลาย
- ๒.๓ ไม่อยู่ระหว่างเลิกกิจการ
- ๒.๔ ไม่เป็นบุคคลซึ่งอยู่ระหว่างถูกระงับการยื่นข้อเสนอหรือทำสัญญากับหน่วยงานของรัฐไว้ชั่วคราวเนื่องจากเป็นผู้ที่ไม่ผ่านเกณฑ์การประเมินผลการปฏิบัติงานของผู้ประกอบการตามระเบียบที่รัฐมนตรีว่าการกระทรวงการคลังกำหนดตามที่ประกาศเผยแพร่ในระบบเครือข่ายสารสนเทศของกรมบัญชีกลาง
- ๒.๕ ไม่เป็นบุคคลซึ่งถูกระงับชื่อไว้ในบัญชีรายชื่อผู้ทำงานและได้แจ้งเวียนชื่อให้เป็นผู้ทำงานของหน่วยงานของรัฐในระบบเครือข่ายสารสนเทศของกรมบัญชีกลาง ซึ่งรวมถึงนิติบุคคลที่ผู้ทำงานเป็นหุ้นส่วนผู้จัดการ กรรมการผู้จัดการ ผู้บริหาร ผู้มีอำนาจในการดำเนินงานในกิจการของนิติบุคคลนั้นด้วย
- ๒.๖ มีคุณสมบัติและไม่มีลักษณะต้องห้ามตามที่คณะกรรมการนโยบายการจัดซื้อจัดจ้างและการบริหารพัสดุภาครัฐกำหนดในราชกิจจานุเบกษา
- ๒.๗ เป็นบุคคลธรรมดาหรือนิติบุคคล ผู้มีอาชีพรับจ้างงานที่ประกวดราคาอิเล็กทรอนิกส์ดังกล่าว
- ๒.๘ ไม่เป็นผู้มีผลประโยชน์ร่วมกันกับผู้ยื่นข้อเสนอรายอื่นที่เข้ายื่นข้อเสนอให้แก่กรมฯ วันประกาศประกวดราคาอิเล็กทรอนิกส์ หรือไม่เป็นผู้กระทำการอันเป็นการขัดขวางการแข่งขันอย่างเป็นธรรมในการประกวดราคาอิเล็กทรอนิกส์ครั้งนี้
- ๒.๙ ไม่เป็นผู้ได้รับเอกสิทธิ์หรือความคุ้มกัน ซึ่งอาจปฏิเสธไม่ยอมขึ้นศาลไทย เว้นแต่รัฐบาลของผู้ยื่นข้อเสนอได้มีคำสั่งให้สละเอกสิทธิ์และความคุ้มกันเช่นนั้น
- ๒.๑๐ เป็นผู้ประกอบการที่ขึ้นทะเบียนงานก่อสร้าง สาขางานก่อสร้างทาง ไม่น้อยกว่าชั้น ๒ ประเภทหลักเกณฑ์เฉพาะอื่น ๆ ไว้กับกรมบัญชีกลาง
- ๒.๑๑ ผู้ยื่นข้อเสนอที่ยื่นข้อเสนอในรูปแบบของ “กิจการร่วมค้า” ต้องมีคุณสมบัติ ดังนี้
กิจการร่วมค้าที่ยื่นข้อเสนอ ผู้เข้าร่วมค้าทุกรายจะต้องมีคุณสมบัติครบถ้วนตามเงื่อนไขที่กำหนดไว้ในเอกสารเชิญชวน เว้นแต่ในกรณีกิจการร่วมค้าที่มีข้อตกลงระหว่างผู้เข้าร่วมค้ากำหนดให้ผู้เข้าร่วมค้ารายใดรายหนึ่งเป็นผู้เข้าร่วมค้าหลัก กิจการร่วมค่านั้นสามารถใช้ผลงานของผู้เข้าร่วมค้าหลักรายเดียวเป็นผลงานของกิจการร่วมค้าที่ยื่นข้อเสนอ
กรณีที่ข้อตกลงระหว่างผู้เข้าร่วมค้ากำหนดให้ผู้เข้าร่วมค้าย่อยรายหนึ่งเป็นผู้เข้าร่วมค้าหลักข้อตกลงดังกล่าวจะต้องมีการกำหนดสัดส่วนหน้าที่ และความรับผิดชอบในปริมาณงาน สิ่งของ หรือมูลค่าตามสัญญา มากกว่าผู้เข้าร่วมค้าย่อยอื่นทุกราย

กิจกรรมร่วมค้าที่ยื่นข้อเสนอ ผู้เข้าร่วมค้าหลักจะต้องเป็นผู้ประกอบการงานก่อสร้างสาขาที่ได้ขึ้นทะเบียนไว้กับกรมบัญชีกลาง

๒.๑๒ ผู้ยื่นข้อเสนอต้องลงทะเบียนในระบบจัดซื้อจัดจ้างภาครัฐด้วยอิเล็กทรอนิกส์ (Electronic Government Procurement : e-GP) ของกรมบัญชีกลาง

๒.๑๓ กรณีโรงงานผสมแอสฟัลต์คอนกรีต ผู้ยื่นข้อเสนอจะต้องมีคุณสมบัติ ดังนี้

๒.๑๓.๑ ผู้ยื่นข้อเสนอต้องมีโรงงานผสมแอสฟัลต์คอนกรีต หรือ ต้องมีเอกสารยินยอมให้ใช้ผลิตภัณฑ์จากโรงงานผสมแอสฟัลต์คอนกรีตที่ไม่ใช่ของผู้ยื่นข้อเสนอ ที่อยู่ในสภาพพร้อมใช้งาน ซึ่งต้องเป็นโรงงานที่แจ้งเริ่มประกอบกิจการแล้ว

๒.๑๓.๒ ต้องมีสำเนาใบอนุญาตประกอบกิจการโรงงาน (แบบ ร.ง.๔) ซึ่งต้องเป็นโรงงานที่แจ้งเริ่มประกอบกิจการแล้ว และอยู่ในสภาพพร้อมใช้งานจากกรมโรงงานอุตสาหกรรม ของผู้ยื่นข้อเสนอหรือผู้ให้ความยินยอมให้ใช้ผลิตภัณฑ์ ทั้งนี้ ใบอนุญาตประกอบกิจการโรงงาน (แบบ ร.ง.๔) จากกรมโรงงานอุตสาหกรรมต้องไม่หมดอายุ ถูกสั่งพักใช้ หรือเพิกถอน

๒.๑๓.๓ กรณีไม่มีใบอนุญาตประกอบกิจการโรงงาน (แบบ ร.ง.๔) จากกรมโรงงานอุตสาหกรรม ให้ใช้หนังสือรับรองการตั้งหน่วยงานผลิตแอสฟัลต์คอนกรีตสำหรับหน่วยงานก่อสร้างจากหน่วยงานในสังกัดกรมโรงงานอุตสาหกรรมแทน ของผู้ยื่นข้อเสนอ หรือ ผู้ให้ความยินยอมให้ใช้ผลิตภัณฑ์ ทั้งนี้ หนังสือรับรองดังกล่าวต้องไม่หมดอายุ ถูกยกเลิก หรือเพิกถอน

๒.๑๓.๔ ต้องมีแผนที่แสดงที่ตั้งโรงงานผสมแอสฟัลต์คอนกรีตและเส้นทางขนส่งจากโรงงานผสมถึงกึ่งกลางของโครงการก่อสร้าง โดยมีระยะทางขนส่งไม่เกิน ๑๐๐ กิโลเมตร ตามแบบเอกสารแนบท้ายเอกสารประกวดราคาอิเล็กทรอนิกส์ ข้อ ๑.๑๗

๒.๑๓.๕ โรงงานของผู้ยื่นข้อเสนอต้องมีความพร้อมในการปฏิบัติงานและพร้อมให้คณะกรรมการพิจารณาผลการประกวดราคาเข้าตรวจสอบความพร้อมก่อนประกาศรับราคา

๒.๑๓.๖ กรณีใช้โรงงานผสมแอสฟัลต์คอนกรีตแบบเคลื่อนที่ (Mobile Asphalt Concrete Plant) ให้ดำเนินการตามข้อ ๒.๑๓.๑ – ๒.๑๓.๕

๒.๑๔ ผู้ยื่นข้อเสนอต้องมีมูลค่าสุทธิของกิจการ ดังนี้

๒.๑๔.๑ กรณีผู้ยื่นข้อเสนอเป็นนิติบุคคลที่จัดตั้งขึ้นตามกฎหมายไทยซึ่งได้จดทะเบียนเกินกว่า ๑ ปี ต้องมีมูลค่าสุทธิของกิจการ จากผลต่างระหว่างสินทรัพย์สุทธิหักด้วยหนี้สินสุทธิที่ปรากฏ ในงบแสดงฐานะการเงินที่มีการตรวจรับรองแล้ว ซึ่งจะต้องแสดงค่าเป็นบวก ๑ ปีสุดท้ายก่อนวันยื่นข้อเสนอ

๒.๑๔.๒ กรณีผู้ยื่นข้อเสนอเป็นนิติบุคคลที่จัดตั้งขึ้นตามกฎหมายไทย ซึ่งยังไม่มีงบแสดงฐานะการเงินกับกรมพัฒนาธุรกิจการค้า ให้พิจารณาการกำหนดมูลค่าของทุนจดทะเบียน โดยผู้ยื่นข้อเสนอจะต้องมีทุนจดทะเบียนที่เรียกชำระมูลค่าหุ้นแล้ว ณ วันที่ยื่นข้อเสนอ ดังนี้

(๑) มูลค่าการจัดซื้อจัดจ้างไม่เกิน ๑ ล้านบาท ไม่ต้องกำหนดทุนจดทะเบียน

(๒) มูลค่าการจัดซื้อจัดจ้างเกิน ๑ ล้านบาท แต่ไม่เกิน ๕ ล้านบาท ต้องมีทุนจดทะเบียนไม่ต่ำกว่า ๑ ล้านบาท

(๓) มูลค่าการจัดซื้อจัดจ้างเกิน ๕ ล้านบาท แต่ไม่เกิน ๑๐ ล้านบาท ต้องมีทุนจดทะเบียนไม่ต่ำกว่า ๒ ล้านบาท

(๔) มูลค่าการจัดซื้อจัดจ้างเกิน ๑๐ ล้านบาท แต่ไม่เกิน ๒๐ ล้านบาท ต้องมีทุนจดทะเบียนไม่ต่ำกว่า ๓ ล้านบาท

(๕) มูลค่าการจัดซื้อจัดจ้างเกิน ๒๐ ล้านบาท แต่ไม่เกิน ๖๐ ล้านบาท ต้องมีทุนจดทะเบียนไม่ต่ำกว่า ๘ ล้านบาท

(๖) มูลค่าการจัดซื้อจัดจ้างเกิน ๖๐ ล้านบาท แต่ไม่เกิน ๑๕๐ ล้านบาท ต้องมีทุนจดทะเบียนไม่ต่ำกว่า ๒๐ ล้านบาท

(๗) มูลค่าการจัดซื้อจัดจ้างเกิน ๑๕๐ ล้านบาท แต่ไม่เกิน ๓๐๐ ล้านบาท ต้องมีทุนจดทะเบียนไม่ต่ำกว่า ๖๐ ล้านบาท

(๘) มูลค่าการจัดซื้อจัดจ้างเกิน ๓๐๐ ล้านบาท แต่ไม่เกิน ๕๐๐ ล้านบาท ต้องมีทุนจดทะเบียนไม่ต่ำกว่า ๑๐๐ ล้านบาท

(๙) มูลค่าการจัดซื้อจัดจ้างเกิน ๕๐๐ ล้านบาทขึ้นไป ต้องมีทุนจดทะเบียนไม่ต่ำกว่า ๒๐๐ ล้านบาท

๑๔.๓ สำหรับการจัดซื้อจัดจ้างครั้งหนึ่งที่มีวงเงินเกิน ๕๐๐,๐๐๐ บาทขึ้นไป กรณีผู้ยื่นข้อเสนอเป็นบุคคลธรรมดา ให้พิจารณาจากหนังสือรับรองบัญชีเงินฝากไม่เกิน ๙๐ วัน ก่อนวันยื่นข้อเสนอ โดยต้องมีเงินฝากคงเหลือในบัญชีธนาคารเป็นมูลค่า ๑ ใน ๔ ของมูลค่างบประมาณของโครงการหรือรายการที่ยื่นข้อเสนอในแต่ละครั้ง และหากเป็นผู้ชนะการจัดซื้อจัดจ้างหรือเป็นผู้ได้รับการคัดเลือกจะต้องแสดงหนังสือรับรองบัญชีเงินฝากที่มีมูลค่าดังกล่าวอีกครั้งในวันลงนามในสัญญา

๑๔.๔ กรณีที่ผู้ยื่นข้อเสนอไม่มีมูลค่าสุทธิของกิจการหรือทุนจดทะเบียนหรือมีแต่ไม่เพียงพอที่จะเข้ายื่นข้อเสนอ ผู้ยื่นข้อเสนอสามารถขอวงเงินสินเชื่อ โดยต้องมีวงเงินสินเชื่อ ๑ ใน ๔ ของมูลค่างบประมาณของโครงการหรือรายการที่ยื่นข้อเสนอในแต่ละครั้ง (สินเชื่อที่ธนาคารภายในประเทศหรือบริษัทเงินทุนหรือบริษัทเงินทุนหลักทรัพย์ที่ได้รับอนุญาตให้ประกอบกิจการเงินทุนเพื่อการพาณิชย์และประกอบธุรกิจค้าประกันตามประกาศของธนาคารแห่งประเทศไทย ตามรายชื่อบริษัทเงินทุนที่ธนาคารแห่งประเทศไทยเวียนแจ้งให้ทราบ โดยพิจารณายอดเงินรวมของวงเงินสินเชื่อที่สำนักงานใหญ่รับรองหรือที่สำนักงานสาขารับรอง (กรณีได้รับมอบอำนาจจากสำนักงานใหญ่) ซึ่งออกให้แก่ผู้ยื่นข้อเสนอ นับถึงวันยื่นข้อเสนอไม่เกิน ๙๐ วัน) ทั้งนี้ หนังสือรับรองวงเงินสินเชื่อให้เป็นไปตามแบบที่กรมบัญชีกลางกำหนด

ข้อยกเว้น

กรณีตามข้อ ๑๔.๑ - ข้อ ๑๔.๔ ไม่ใช้บังคับกับกรณีดังต่อไปนี้

(๑) ผู้ยื่นข้อเสนอเป็นหน่วยงานของรัฐ

(๒) นิติบุคคลที่จัดตั้งขึ้นตามกฎหมายไทยที่อยู่ระหว่างการฟื้นฟูกิจการตามพระราชบัญญัติล้มละลาย (ฉบับที่ ๑๐) พ.ศ.๒๕๖๑

(๓) งานจ้างก่อสร้างที่กรมบัญชีกลางได้ขึ้นทะเบียนผู้ประกอบการงานก่อสร้างแล้ว และงานจ้างก่อสร้างที่หน่วยงานของรัฐได้มีการจัดทำบัญชีผู้ประกอบการงานก่อสร้างที่มีคุณสมบัติเบื้องต้นไว้แล้วก่อนวันที่พระราชบัญญัติการจัดซื้อจัดจ้างฯ มีผลใช้บังคับ

๓. หลักฐานการยื่นข้อเสนอ

ผู้ยื่นข้อเสนอจะต้องเสนอเอกสารหลักฐานยื่นมาพร้อมกับการเสนอราคาทางระบบจัดซื้อจัดจ้างภาครัฐด้วยอิเล็กทรอนิกส์ โดยแยกเป็น ๒ ส่วน คือ

๓.๑ ส่วนที่ ๑ อย่างน้อยต้องมีเอกสารดังต่อไปนี้

(๑) ในกรณีผู้ยื่นข้อเสนอเป็นนิติบุคคล

(ก) ห้างหุ้นส่วนสามัญหรือห้างหุ้นส่วนจำกัด ให้ยื่นสำเนาหนังสือรับรองการจดทะเบียนนิติบุคคล บัญชีรายชื่อหุ้นส่วนผู้จัดการ ผู้มีอำนาจควบคุม (ถ้ามี)

(ข) บริษัทจำกัดหรือบริษัทมหาชนจำกัด ให้ยื่นสำเนาหนังสือรับรองการจดทะเบียนนิติบุคคล หนังสือบริคณห์สนธิ บัญชีรายชื่อกรรมการผู้จัดการ ผู้มีอำนาจควบคุม (ถ้ามี) และบัญชีผู้ถือหุ้นรายใหญ่ (ถ้ามี)

(๒) ในกรณีผู้ยื่นข้อเสนอเป็นบุคคลธรรมดาหรือคณะบุคคลที่มีโชตินิติบุคคลให้ยื่นสำเนาบัตรประจำตัวประชาชนของผู้ยื่น ข้อเสนอข้อตกลงที่แสดงถึงการเข้าเป็นหุ้นส่วน (ถ้ามี) สำเนาบัตรประจำตัวประชาชนของผู้เป็นหุ้นส่วน หรือสำเนาหนังสือเดินทางของผู้เป็นหุ้นส่วนที่มีได้ถือสัญชาติไทย

(๓) ในกรณีผู้ยื่นข้อเสนอเป็นผู้ยื่นข้อเสนอร่วมกันในฐานะเป็นผู้ร่วมค้า ให้ยื่นสำเนาสัญญาของการเข้าร่วมค้า และเอกสารตามที่ระบุไว้ใน (๑) หรือ (๒) ของผู้ร่วมค้า แล้วแต่กรณี

(๔) สำเนาใบทะเบียนพาณิชย์ สำเนาใบภาษีมูลค่าเพิ่ม เป็นต้น

(๕) บัญชีเอกสารส่วนที่ ๑ ทั้งหมดที่ได้ยื่นพร้อมกับการเสนอราคาทางระบบจัดซื้อจัดจ้างภาครัฐด้วยอิเล็กทรอนิกส์ ตามแบบในข้อ ๑.๗ (๑) โดยไม่ต้องแนบในรูปแบบ PDF File (Portable Document Format)

ทั้งนี้ เมื่อผู้ยื่นข้อเสนอดำเนินการแนบไฟล์เอกสารตามบัญชีเอกสารส่วนที่ ๑ ครบถ้วนถูกต้องแล้ว ระบบจัดซื้อจัดจ้างภาครัฐด้วยอิเล็กทรอนิกส์จะสร้างบัญชีเอกสารส่วนที่ ๑ ตามแบบในข้อ ๑.๗ (๑) ให้โดยผู้ยื่นข้อเสนอไม่ต้องแนบบัญชีเอกสารส่วนที่ ๑ ดังกล่าวในรูปแบบ PDF File (Portable Document Format)

๓.๒ ส่วนที่ ๒ อย่างน้อยต้องมีเอกสารดังต่อไปนี้

(๑) ในกรณีที่ผู้ยื่นข้อเสนอมอบอำนาจให้บุคคลอื่นกระทำการแทนให้แนบหนังสือมอบอำนาจซึ่งติดอากรแสตมป์ตามกฎหมาย โดยมีหลักฐานแสดงตัวตนของผู้มอบอำนาจและผู้รับมอบอำนาจทั้งนี้หากผู้รับมอบอำนาจเป็นบุคคลธรรมดาต้องเป็นผู้ที่บรรลุนิติภาวะตามกฎหมายแล้วเท่านั้น

(๒) หลักประกันการเสนอราคา ตามข้อ ๕

(๓) สำเนาหลักฐานการขึ้นทะเบียนงานก่อสร้าง สาขางานก่อสร้างทาง ไม่น้อยกว่าชั้น ๒ ประเภทหลักเกณฑ์เฉพาะอื่น ๆ ไว้กับกรมบัญชีกลาง

(๔) สำเนาใบขึ้นทะเบียนผู้ประกอบการวิสาหกิจขนาดกลางและขนาดย่อม (SMEs) (ถ้ามี) และกรณีใบขึ้นทะเบียนดังกล่าวหมดอายุ ณ วันยื่นข้อเสนอ จะไม่มีสิทธิได้แต้มต่อตามหลักเกณฑ์ที่กำหนด

(๕) ในกรณีผู้ยื่นข้อเสนอมีโรงงานผสมแอสฟัลต์คอนกรีต หรือโรงงานผสมแอสฟัลต์คอนกรีตแบบเคลื่อนที่ (Mobile Asphalt Concrete Plant) จะต้องแนบบใบอนุญาตประกอบกิจการโรงงาน (แบบ ร.ง.๔) จากกรมโรงงานอุตสาหกรรมของผู้ยื่นข้อเสนอ หรือหนังสือรับรองการตั้งหน่วยงานผลิตแอสฟัลต์คอนกรีตสำหรับหน่วยงานก่อสร้าง จากหน่วยงานในสังกัดกรมโรงงานอุตสาหกรรม ทั้งนี้เอกสารดังกล่าวต้องไม่หมดอายุ ถูกสั่งพักใช้หรือเพิกถอน

(๖) บัญชีเอกสารส่วนที่ ๒ ทั้งหมดที่ได้ยื่นพร้อมกับการเสนอราคาทางระบบจัดซื้อจัดจ้างภาครัฐด้วยอิเล็กทรอนิกส์ตามแบบในข้อ ๑.๗ (๒) โดยไม่ต้องแนบในรูปแบบ PDF File (Portable Document Format)

ทั้งนี้ เมื่อผู้ยื่นข้อเสนอดำเนินการแนบไฟล์เอกสารตามบัญชีเอกสารส่วนที่ ๒ ครบถ้วนถูกต้องแล้ว ระบบจัดซื้อจัดจ้างภาครัฐด้วยอิเล็กทรอนิกส์จะสร้างบัญชีเอกสารส่วนที่ ๒ ตามแบบในข้อ ๑.๗ (๒) ให้โดยผู้ยื่นข้อเสนอไม่ต้องแนบบัญชีเอกสารส่วนที่ ๒ ดังกล่าวในรูปแบบ PDF File (Portable Document Format)

(๗) ในกรณีผู้ยื่นข้อเสนอขอใช้ผลิตภัณฑ์จากโรงงานผสมแอสฟัลต์คอนกรีตที่ไม่ใช่ของผู้ยื่นข้อเสนอ จะต้องแนบเอกสารหลักฐาน ดังนี้

(๗.๑) เอกสารยินยอมให้ใช้ผลิตภัณฑ์จากโรงงานผสมแอสฟัลต์คอนกรีต แบบตามแนบท้ายเอกสารประกวดราคาอิเล็กทรอนิกส์ ข้อ ๑.๑๖

(๗.๒) ใบอนุญาตประกอบกิจการโรงงาน (แบบ ร.ง.๔) จากกรมโรงงานอุตสาหกรรมของผู้ให้ความยินยอมให้ใช้ผลิตภัณฑ์จากโรงงานผสมแอสฟัลต์คอนกรีต หรือหนังสือรับรองการตั้งหน่วยงานผลิตแอสฟัลต์สำหรับหน่วยงานก่อสร้าง จากหน่วยงานในสังกัดกรมโรงงานอุตสาหกรรม ทั้งนี้เอกสารดังกล่าวต้องไม่หมดอายุ ถูกสั่งพักใช้ หรือเพิกถอน

(๘) แผนที่แสดงที่ตั้งโรงงานผสมแอสฟัลต์คอนกรีตและเส้นทางขนส่งจากโรงงานผสมถึงกึ่งกลางของโครงการก่อสร้างฯ โดยมีระยะทางขนส่งไม่เกิน ๑๐๐ กิโลเมตร แบบตามแนบท้ายเอกสารประกวดราคาอิเล็กทรอนิกส์ ข้อ ๑.๑๗

๔. การเสนอราคา

๔.๑ ผู้ยื่นข้อเสนอต้องยื่นข้อเสนอและเสนอราคาทางระบบจัดซื้อจัดจ้างภาครัฐด้วยอิเล็กทรอนิกส์ตามที่กำหนดไว้ในเอกสารประกวดราคาอิเล็กทรอนิกส์นี้ โดยไม่มีเงื่อนไขใดๆ ทั้งสิ้น และจะต้องกรอกข้อความให้ถูกต้องครบถ้วน พร้อมทั้งหลักฐานแสดงตัวตนและทำการยืนยันตัวตนของผู้ยื่นข้อเสนอโดยไม่ต้องแนบใบเสนอราคาในรูปแบบ PDF File (Portable Document Format)

๔.๒ ให้ผู้ยื่นข้อเสนอกรอกรายละเอียดการเสนอราคาในใบเสนอราคาตามแบบเอกสารประกวดราคาจ้างก่อสร้างด้วยวิธีประกวดราคาอิเล็กทรอนิกส์ (e - bidding) ข้อ ๑.๒ ให้ครบถ้วน โดยไม่ต้องยื่นใบแจ้งปริมาณงานและราคา และใบบัญชีรายการก่อสร้าง ในรูปแบบ PDF File (Portable Document Format)

ในการเสนอราคาให้เสนอราคาเป็นเงินบาทและเสนอราคาได้เพียงครั้งเดียวและราคาเดียวโดยเสนอราคารวมหรือราคาต่อหน่วย หรือราคาต่อรายการ ตามเงื่อนไขที่ระบุไว้ท้ายใบเสนอราคาให้ถูกต้อง ทั้งนี้ ราคารวมที่เสนอจะต้องตรงกันทั้งตัวเลขและตัวหนังสือ ถ้าตัวเลขและตัวหนังสือไม่ตรงกัน ให้ถือตัวหนังสือเป็นสำคัญ โดยคิดราคารวมทั้งสิ้นซึ่งรวมค่าภาษีมูลค่าเพิ่ม ภาษีอากรอื่น และค่าใช้จ่ายทั้งปวงไว้แล้ว

ราคาที่เสนอจะต้องเสนอกำหนดยื่นราคาไม่น้อยกว่า.....วันตั้งแต่วันเสนอราคาโดยภายในกำหนดยื่นราคา ผู้ยื่นข้อเสนอต้องรับผิดชอบราคาที่ตนได้เสนอไว้และจะถอนการเสนอราคามีได้

๔.๓ ผู้ยื่นข้อเสนอจะต้องเสนอกำหนดเวลาดำเนินการก่อสร้างแล้วเสร็จไม่เกิน.....๑๑๐...วัน นับถัดจากวันลงนามในสัญญาจ้าง หรือวันที่ได้รับหนังสือแจ้งจากกรมให้เริ่มทำงาน

๔.๔ ผู้ยื่นข้อเสนอต้องนำเอกสารในส่วนที่เป็นสาระสำคัญที่มีปริมาณมากและเป็นอุปสรรคในการนำเข้าสู่ระบบ ได้แก่.....-..... พร้อมสรุปจำนวนเอกสารดังกล่าวมาส่ง ณ.....-..... ภายใน..... วัน นับถัดจากวันเสนอราคา โดยผู้ยื่นข้อเสนอต้องลงลายมือชื่อ พร้อมประทับตราสำคัญของนิติบุคคล (ถ้ามี) กำกับในเอกสารนั้นด้วย และ upload ไฟล์แบบสรุปจำนวนเอกสารในรูปแบบ PDF File (Portable Document Format) ผ่านระบบจัดซื้อจัดจ้างภาครัฐด้วยอิเล็กทรอนิกส์

๔.๕ ก่อนเสนอราคา ผู้ยื่นข้อเสนอควรตรวจดูร่างสัญญา แบบรูป และรายการละเอียด ฯลฯ ให้ถี่ถ้วนและเข้าใจเอกสารประกวดราคาจ้างอิเล็กทรอนิกส์ทั้งหมดเสียก่อนที่จะตกลงยื่นข้อเสนอตามเงื่อนไขในเอกสารประกวดราคาจ้างอิเล็กทรอนิกส์

๔.๖ ผู้ยื่นข้อเสนอต้องยื่นข้อเสนอและเสนอราคาทางระบบจัดซื้อจัดจ้างภาครัฐด้วยอิเล็กทรอนิกส์ในวันที่.....ระหว่างเวลา.....๑๓.๐๐ น. ถึง.....๑๖.๐๐ น. และเวลาในการเสนอราคาให้ถือตามเวลาของระบบจัดซื้อจัดจ้างภาครัฐด้วยอิเล็กทรอนิกส์เป็นเกณฑ์

เมื่อพ้นกำหนดเวลายื่นข้อเสนอและเสนอราคาแล้ว จะไม่รับเอกสารการยื่นข้อเสนอและเสนอราคาใดๆ โดยเด็ดขาด

๔.๗ ผู้ยื่นข้อเสนอต้องจัดทำเอกสารสำหรับใช้ในการเสนอราคาในรูปแบบไฟล์เอกสารประเภท PDF File (Portable Document Format) โดยผู้ยื่นข้อเสนอต้องเป็นผู้รับผิดชอบตรวจสอบความครบถ้วน ถูกต้อง และชัดเจนของเอกสาร PDF File ก่อนที่จะยืนยันการเสนอราคา แล้วจึงส่งข้อมูล (Upload) เพื่อเป็นการเสนอราคาให้แก่กรมผ่านทางระบบจัดซื้อจัดจ้างภาครัฐด้วยอิเล็กทรอนิกส์

๔.๘ คณะกรรมการพิจารณาผลการประกวดราคาอิเล็กทรอนิกส์จะดำเนินการตรวจสอบคุณสมบัติของผู้ยื่นข้อเสนอแต่ละรายว่า เป็นผู้ยื่นข้อเสนอที่มีผลประโยชน์ร่วมกันกับผู้ยื่นข้อเสนอรายอื่นตามข้อ ๑.๖ (๑) หรือไม่ หากปรากฏว่าผู้ยื่นข้อเสนอรายใดเป็นผู้ยื่นข้อเสนอที่มีผลประโยชน์ร่วมกันกับผู้ยื่นข้อเสนอรายอื่นคณะกรรมการฯ จะตัดรายชื่อผู้ยื่นข้อเสนอราคาที่มีผลประโยชน์ร่วมกันนั้นออกจากการเป็นผู้ยื่นข้อเสนอ

หากปรากฏต่อคณะกรรมการพิจารณาผลการประกวดราคาอิเล็กทรอนิกส์ว่า ก่อนหรือในขณะที่มีการพิจารณาข้อเสนอ มีผู้ยื่นข้อเสนอรายใดกระทำการอันเป็นการขัดขวางการแข่งขันอย่างเป็นธรรมตามข้อ ๑.๖ (๒) และคณะกรรมการฯ เชื่อว่ามีการกระทำอันเป็นการขัดขวางการแข่งขันอย่างเป็นธรรม คณะกรรมการฯ จะตัดรายชื่อผู้ยื่นข้อเสนอรายนั้นออกจากการเป็นผู้ยื่นข้อเสนอ และกรมจะพิจารณาลงโทษผู้ยื่นข้อเสนอดังกล่าวเป็นผู้ที่ทำงาน เว้นแต่กรมจะพิจารณาเห็นว่าผู้ยื่นข้อเสนอรายนั้น มิใช่เป็นผู้ริเริ่มให้มีการกระทำดังกล่าวและได้ให้ความร่วมมือเป็นประโยชน์ต่อการพิจารณาของกรม

๔.๑๐ ผู้ยื่นข้อเสนอจะต้องปฏิบัติ ดังนี้

- (๑) ปฏิบัติตามเงื่อนไขที่ระบุไว้ในเอกสารประกวดราคาอิเล็กทรอนิกส์
- (๒) ราคาที่เสนอจะต้องเป็นราคาที่รวมภาษีมูลค่าเพิ่ม และภาษีอื่นๆ (ถ้ามี) รวมค่าใช้จ่ายที่ส่งไปเรียบร้อยแล้ว
- (๓) ผู้ยื่นข้อเสนอจะต้องลงทะเบียนเพื่อเข้าสู่กระบวนการเสนอราคา ตามวัน เวลา ที่กำหนด

(๔) ผู้ยื่นข้อเสนอจะถอนการเสนอราคาที่เสนอแล้วไม่ได้

(๕) ผู้ยื่นข้อเสนอต้องศึกษาและทำความเข้าใจในระบบและวิธีการเสนอราคาด้วยวิธีประกวดราคาอิเล็กทรอนิกส์ ของกรมบัญชีกลางที่แสดงไว้ในเว็บไซต์ www.gprocurement.go.th

๔.๑๑ ผู้ยื่นข้อเสนอที่เป็นผู้ชนะการเสนอราคาต้องจัดทำแผนการใช้พัสดุที่ผลิตภายในประเทศ และแผนการใช้เหล็กที่ผลิตภายในประเทศ โดยยื่นให้หน่วยงานของรัฐภายใน ๖๐ วัน นับถัดจากวันลงนามในสัญญา

๔.๑๒ คู่สัญญาต้องจัดทำแผนการทำงานมาให้ภายใน ๑๕ วัน นับถัดจากวันลงนามในสัญญา โดยแผนการทำงานดังกล่าวให้ถือเป็นเอกสารส่วนหนึ่งของสัญญา

๕. หลักประกันการเสนอราคา (ใช้สำหรับกรณีที่มีวงเงินงบประมาณการจ้างก่อสร้างเกินกว่า ๕,๐๐๐,๐๐๐ บาท)

ผู้ยื่นข้อเสนอต้องวางหลักประกันการเสนอราคาพร้อมกับการเสนอราคาทางระบบจัดซื้อจัดจ้างภาครัฐด้วยอิเล็กทรอนิกส์ โดยใช้หลักประกันอย่างหนึ่งอย่างใดดังต่อไปนี้จำนวน ๒,๗๑๙,๙๙๙.๐๐ บาท (สองล้านเจ็ดแสนหนึ่งหมื่นเก้าพันเก้าร้อยเก้าสิบแปดบาทถ้วน)

๕.๑ เช็คหรือตราพท์ที่ธนาคารเซ็นสั่งจ่าย ซึ่งเป็นเช็คหรือตราพท์ลงวันที่ที่ใช้เช็คหรือตราพท์นั้นชำระต่อเจ้าหน้าที่ในวันที่ยื่นข้อเสนอ หรือก่อนวันนั้นไม่เกิน ๓ วันทำการ

๕.๒ หนังสือค้ำประกันอิเล็กทรอนิกส์ของธนาคารภายในประเทศตามแบบที่คณะกรรมการนโยบายกำหนด

๕.๓ พันธบัตรรัฐบาลไทย

๕.๔ หนังสือค้ำประกันของบริษัทเงินทุนหรือบริษัทเงินทุนหลักทรัพย์ที่ได้รับอนุญาตให้ประกอบกิจการเงินทุนเพื่อการพาณิชย์และประกอบธุรกิจค้ำประกันตามประกาศของธนาคารแห่งประเทศไทย ตามรายชื่อบริษัทเงินทุนที่ธนาคารแห่งประเทศไทยแจ้งเวียนให้ทราบ โดยอนุโลมให้ใช้ตามตัวอย่างหนังสือค้ำประกันของธนาคารที่คณะกรรมการนโยบายกำหนด

กรณีที่ยื่นข้อเสนอนำเข้าหรือตราพท์ที่ธนาคารสั่งจ่ายหรือพันธบัตรรัฐบาลไทยหรือหนังสือค้ำประกันของบริษัทเงินทุนหรือบริษัทเงินทุนหลักทรัพย์ มาวางเป็นหลักประกันการเสนอราคาจะต้องส่งต้นฉบับเอกสารดังกล่าวมาให้กรมตรวจสอบความถูกต้องในวันที่..... ระหว่างเวลา ๐๘.๓๐ น. ถึง ๑๖.๓๐ น.

กรณีที่ยื่นข้อเสนอที่ยื่นข้อเสนอในรูปแบบของ “กิจการร่วมค้า” ประสงค์จะใช้หนังสือค้ำประกันอิเล็กทรอนิกส์ของธนาคารในประเทศเป็นหลักประกันการเสนอราคา ให้ระบุชื่อผู้ยื่นผู้เข้าร่วมค้ารายที่สัญญาร่วมค้ากำหนดให้เป็นผู้เข้ายื่นข้อเสนอกับหน่วยงานของรัฐเป็นผู้ยื่นข้อเสนอ

หลักประกันการเสนอราคาตามข้อนี้ กรมจะคืนให้ผู้ยื่นข้อเสนอ หรือผู้ค้ำประกันภายใน ๑๕ วัน นับถัดจากวันที่กรมได้พิจารณาเห็นชอบรายงานผลคัดเลือกผู้ชนะการประกวดราคาเรียบร้อยแล้ว เว้นแต่ผู้ยื่นข้อเสนอรายที่คัดเลือกไว้ซึ่งเสนอราคาต่ำสุดหรือได้คะแนนรวมสูงสุดไม่เกิน ๓ ราย ให้คืนได้ต่อเมื่อได้ทำสัญญาหรือข้อตกลงหรือผู้ยื่นข้อเสนอได้พ้นจากข้อผูกพันแล้ว

การคืนหลักประกันการเสนอราคา ไม่ว่าในกรณีใด ๆ จะคืนให้โดยไม่มีดอกเบี้ย

๖. หลักเกณฑ์และสิทธิในการพิจารณา

๖.๑ ในการพิจารณาผลการยื่นข้อเสนอประกวดราคาอิเล็กทรอนิกส์ครั้งนี้ กรมจะพิจารณาตัดสินโดยใช้หลักเกณฑ์ราคา

๖.๒ การพิจารณาผู้ชนะการยื่นข้อเสนอ

(ก) กรณีใช้หลักเกณฑ์ราคาในการพิจารณาผู้ชนะการยื่นข้อเสนอ กรมจะพิจารณาจาก.....(ราคารวม/ราคาต่อรายการ/ราคาต่อหน่วย)

(ข) กรณีใช้หลักเกณฑ์ราคาประกอบเกณฑ์อื่นในการพิจารณาผู้ชนะการยื่นข้อเสนอ กรมจะพิจารณาโดยให้คะแนนตามปัจจัยหลักและน้ำหนักที่กำหนด ดังนี้

(๑) ราคาที่ยื่นข้อเสนอ (Price) กำหนดน้ำหนักเท่ากับร้อยละ

(๒) กำหนดน้ำหนักเท่ากับร้อยละ

(๓) กำหนดน้ำหนักเท่ากับร้อยละ

(๔) กำหนดน้ำหนักเท่ากับร้อยละ

โดยกำหนดให้น้ำหนักรวมทั้งหมดเท่ากับร้อยละ ๑๐๐

๖.๓ หากผู้ยื่นข้อเสนอรายใดมีคุณสมบัติไม่ถูกต้องตามข้อ ๒ หรือยื่นหลักฐานการยื่นข้อเสนอไม่ถูกต้อง หรือไม่ครบถ้วนตามข้อ ๓ หรือยื่นข้อเสนอไม่ถูกต้องตามข้อ ๔ คณะกรรมการพิจารณาผลการประกวดราคาอิเล็กทรอนิกส์จะไม่รับพิจารณาข้อเสนอของผู้ยื่นข้อเสนอรายนั้น เว้นแต่ ผู้ยื่นข้อเสนอรายใดเสนอเอกสารทางเทคนิคหรือรายละเอียดคุณลักษณะเฉพาะของพัสดุที่จะขายไม่ครบถ้วน หรือเสนอรายละเอียดแตกต่างไปจากเงื่อนไขที่กรมกำหนดไว้ในประกาศและเอกสารประกวดราคาอิเล็กทรอนิกส์ ในส่วนที่มีสาระสำคัญและความแตกต่างนั้นไม่มีผลทำให้เกิดการได้เปรียบเสียเปรียบต่อผู้ยื่นข้อเสนอรายอื่น หรือเป็นการผิดพลาดเล็กน้อย คณะกรรมการฯ อาจพิจารณาผ่อนปรนการตัดสินผู้ยื่นข้อเสนอรายนั้น

๖.๔ กรมสงวนสิทธิไม่พิจารณาข้อเสนอของผู้ยื่นข้อเสนอโดยไม่มี การผ่อนผัน ในกรณี ดังต่อไปนี้

(๑) ไม่กรอกชื่อผู้ยื่นข้อเสนอในการเสนอราคาทางระบบจัดซื้อจัดจ้างด้วย อิเล็กทรอนิกส์

(๒) เสนอรายละเอียดแตกต่างไปจากเงื่อนไขที่กำหนดในเอกสารประกวดราคา อิเล็กทรอนิกส์ที่เป็นสาระสำคัญ หรือมีผลทำให้เกิดความได้เปรียบเสียเปรียบแก่ผู้ยื่นข้อเสนอรายอื่น

๖.๕ ในการตัดสินใจการประกวดราคาอิเล็กทรอนิกส์หรือในการทำสัญญา คณะกรรมการ พิจารณาผลการประกวดราคาอิเล็กทรอนิกส์หรือกรมมีสิทธิให้ผู้ยื่นข้อเสนอชี้แจงข้อเท็จจริงเพิ่มเติมได้ กรมมี สิทธิที่จะไม่รับข้อเสนอ ไม่รับราคาหรือไม่ทำสัญญา หากข้อเท็จจริงดังกล่าวไม่เหมาะสมหรือไม่ถูกต้อง

๖.๖ กรมทรงไว้ซึ่งสิทธิที่จะไม่รับราคาต่ำสุด หรือราคาหนึ่งราคาใด หรือราคาที่เสนอ ทั้งหมดก็ได้ และอาจพิจารณาเลือกจ้างในจำนวน หรือขนาด หรือเฉพาะรายการหนึ่งรายการใด หรืออาจจะ ยกเลิกการประกวดราคาอิเล็กทรอนิกส์โดยไม่พิจารณาจัดจ้างเลยก็ได้ สุดแต่จะพิจารณา ทั้งนี้ เพื่อประโยชน์ ของทางราชการเป็นสำคัญ และให้ถือว่าการตัดสินใจของกรมเป็นเด็ดขาดผู้ยื่นข้อเสนอจะเรียกร้องค่าใช้จ่าย หรือ ค่าเสียหายใดๆ มิได้ รวมทั้งกรมจะพิจารณายกเลิกการประกวดราคาอิเล็กทรอนิกส์และลงโทษผู้ยื่นข้อเสนอ เป็นผู้ทำงานไม่ว่าจะเป็นผู้ยื่นข้อเสนอที่ได้รับการคัดเลือกหรือไม่ก็ตาม หากมีเหตุที่เชื่อถือได้ว่ายื่นข้อเสนอ กระทำการโดยไม่สุจริต เช่น การเสนอเอกสารอันเป็นเท็จ หรือใช้ข้อมูลคลาดเคลื่อนมาเสนอ ราคาแทน เป็นต้น

ในกรณีที่ผู้ยื่นข้อเสนอรายที่เสนอราคาต่ำสุด เสนอราคาต่ำจนคาดหมายได้ว่าไม่อาจ ดำเนินงานตามเอกสารประกวดราคาอิเล็กทรอนิกส์ได้ คณะกรรมการพิจารณาผลการประกวดราคา อิเล็กทรอนิกส์หรือกรมจะให้ผู้ยื่นข้อเสนอชี้แจงและแสดงหลักฐานที่ทำให้เชื่อได้ว่าผู้ยื่นข้อเสนอสามารถ ดำเนินงานตามเอกสารประกวดราคาอิเล็กทรอนิกส์ให้เสร็จสมบูรณ์ หากคำชี้แจงไม่เป็นที่รับฟังได้ กรมมีสิทธิที่จะ ไม่รับข้อเสนอหรือไม่รับราคาของผู้ยื่นข้อเสนอรายนั้น ทั้งนี้ผู้ยื่นข้อเสนอดังกล่าวไม่มีสิทธิเรียกร้อง ค่าใช้จ่ายหรือค่าเสียหายใดๆ จากกรม

๖.๗ ก่อนลงนามในสัญญากรมอาจประกาศยกเลิกการประกวดราคาอิเล็กทรอนิกส์ หาก ปรากฏว่ามีการกระทำที่เข้าลักษณะผู้ยื่นข้อเสนอที่ชนะการประกวดราคาหรือที่ได้รับการคัดเลือกมี ผลประโยชน์ร่วมกันหรือมีส่วนได้เสียกับผู้ยื่นข้อเสนอรายอื่น หรือขัดขวางการแข่งขันอย่างเป็นธรรม หรือ สมยอมกันกับผู้ยื่นข้อเสนอรายอื่น หรือเจ้าหน้าที่ในการเสนอราคา หรือสื่อว่ากระทำการทุจริตอื่นใดในการ เสนอราคา

๖.๘ หากผู้ยื่นข้อเสนอซึ่งเป็นผู้ประกอบการ SMEs เสนอราคาสูงกว่าราคาต่ำสุดของผู้ยื่น ข้อเสนอรายอื่นที่ไม่เกินร้อยละ ๑๐ ให้หน่วยงานของรัฐจัดซื้อจัดจ้างจากผู้ประกอบการ SMEs ดังกล่าว โดย จัดเรียงลำดับผู้ยื่นข้อเสนอซึ่งเป็นผู้ประกอบการ SMEs ซึ่งเสนอราคาสูงกว่าราคาต่ำสุดของผู้ยื่นข้อเสนอ รายอื่นไม่เกินร้อยละ ๑๐ ที่จะเรียกมาทำสัญญาไม่เกิน ๓ ราย

ยื่นข้อเสนอที่เป็นกิจการร่วมค้าที่จะได้สิทธิตามวรรคหนึ่ง ผู้เข้าร่วมค้าทุกรายจะต้อง เป็นผู้ประกอบการ SMEs

ทั้งนี้ ผู้ประกอบการ SMEs ที่ได้แต้มต่อด้านราคาตามวรรคหนึ่ง จะต้องมียังเงินสัญญา สะสมตามปีปฏิทินรวมกับราคาที่เสนอในครั้งแล้ว มีมูลค่ารวมกันไม่เกินมูลค่าของรายได้ตามขนาดที่ขึ้น ทะเบียนไว้กับ สสว.

๖.๙ หากผู้ยื่นข้อเสนอซึ่งมิใช่ผู้ประกอบการ SMEs แต่เป็นบุคคลธรรมดาที่ถือสัญชาติไทย หรือนิติบุคคลที่จัดตั้งขึ้นตามกฎหมายไทยเสนอราคาสูงกว่าราคาต่ำสุดของผู้ยื่นข้อเสนอซึ่งเป็นบุคคลธรรมดาที่ไม่ได้ถือสัญชาติไทยหรือนิติบุคคลที่จัดตั้งขึ้นตามกฎหมายของต่างประเทศไม่เกินร้อยละ ๓ ให้หน่วยงานของรัฐจัดซื้อจัดจ้างจากผู้ยื่นข้อเสนอซึ่งเป็นบุคคลธรรมดาที่ถือสัญชาติไทยหรือนิติบุคคลที่จัดตั้งขึ้นตามกฎหมายไทย ดังกล่าว

ผู้ยื่นข้อเสนอที่เป็นกิจการร่วมค้าที่จะได้สิทธิตามวรรคหนึ่ง ผู้เข้าร่วมค้าทุกรายจะต้องเป็นบุคคลธรรมดาที่ถือสัญชาติไทยหรือนิติบุคคลที่จัดตั้งขึ้นตามกฎหมายไทย

๗. การทำสัญญาจ้างก่อสร้าง

ผู้ชนะการประกวดราคาอิเล็กทรอนิกส์จะต้องทำสัญญาจ้างตามแบบสัญญา ดังระบุในข้อ ๑.๓ หรือทำข้อตกลงเป็นหนังสือกับกรมภายใน...๗...วัน นับถัดจากวันที่ได้รับแจ้ง และจะต้องวางหลักประกันสัญญาเป็นจำนวนเงินเท่ากับร้อยละ...๕...ของราคาค่าจ้างที่ประกวดราคาอิเล็กทรอนิกส์ ให้กรมยึดถือไว้ในขณะทำสัญญาโดยใช้หลักประกันอย่างหนึ่งอย่างใด ดังต่อไปนี้

๗.๑ เงินสด

๗.๒ เช็คหรือตราพท์ที่ธนาคารเซ็นส่งจ่ายซึ่งเป็นเช็คหรือตราพท์ลงวันที่ที่ใช้เช็คหรือตราพท์นั้นชำระต่อเจ้าหน้าที่ในวันทำสัญญา หรือก่อนวันนั้นไม่เกิน ๓ วันทำการ

๗.๓ หนังสือค้ำประกันของธนาคารภายในประเทศ ตามตัวอย่างที่คณะกรรมการนโยบายกำหนดดังระบุในข้อ ๑.๔ (๒) หรือจะเป็นหนังสือค้ำประกันอิเล็กทรอนิกส์ตามวิธีการที่กรมบัญชีกลางกำหนด

๗.๔ หนังสือค้ำประกันของบริษัทเงินทุน หรือบริษัทเงินทุนหลักทรัพย์ที่ได้รับอนุญาตให้ประกอบกิจการเงินทุนเพื่อการพาณิชย์และประกอบธุรกิจค้ำประกันตามประกาศของธนาคารแห่งประเทศไทย ตามรายชื่อบริษัทเงินทุนที่ธนาคารแห่งประเทศไทยแจ้งเวียนให้ทราบ โดยอนุโลมให้ใช้ตามตัวอย่างหนังสือค้ำประกันของธนาคารที่คณะกรรมการนโยบายกำหนด ดังระบุในข้อ ๑.๔ (๒)

๗.๕ พันธบัตรรัฐบาลไทย

หลักประกันนี้จะคืนให้ โดยไม่มีดอกเบี้ยภายใน ๑๕ วันนับถัดจากวันที่ผู้ชนะการประกวดราคาอิเล็กทรอนิกส์ (ผู้รับจ้าง) พ้นจากข้อผูกพันตามสัญญาจ้างแล้ว

๘. ค่าจ้างและการจ่ายเงิน

๘.๑ (สำหรับการจ้างที่เป็นราคาต่อหน่วย)

กรมจะจ่ายค่าจ้างต่อหน่วยของงานแต่ละรายการที่ได้ทำสำเร็จจริงตามราคาต่อหน่วยที่กำหนดไว้ในใบแจ้งปริมาณงานและราคา นอกจากนี้ในกรณีต่อไปนี้

(๑) เมื่อปริมาณงานที่ทำเสร็จจริงในส่วนที่เกินกว่าร้อยละ ๑๒๕ (หนึ่งร้อยยี่สิบห้า) แต่ไม่เกินร้อยละ ๑๕๐ (หนึ่งร้อยห้าสิบ) ของปริมาณงานที่กำหนดไว้ในสัญญาหรือใบแจ้งปริมาณงานและราคา จะจ่ายให้ในอัตราร้อยละ ๙๐ (เก้าสิบ) ของราคาต่อหน่วยตามสัญญา

(๒) เมื่อปริมาณงานที่ทำเสร็จจริงในส่วนที่เกินกว่าร้อยละ ๑๕๐ (หนึ่งร้อยห้าสิบ) ของปริมาณงานที่กำหนดไว้ในสัญญาหรือใบแจ้งปริมาณงานและราคา จะจ่ายให้ในอัตราร้อยละ ๘๓ (แปดสิบสาม) ของราคาต่อหน่วยตามสัญญา

(๓) เมื่อปริมาณงานที่ทำเสร็จจริงน้อยกว่าร้อยละ ๗๕ (เจ็ดสิบห้า) ของปริมาณงานที่กำหนดไว้ในสัญญาหรือใบแจ้งปริมาณงานและราคา จะจ่ายให้ตามราคาต่อหน่วยในสัญญา และจะจ่ายเพิ่มชดเชยเป็นค่า overhead และ mobilization สำหรับงานรายการนั้นในอัตราร้อยละ ๑๗ (สิบเจ็ด) ของผลต่างระหว่างปริมาณงานทั้งหมดของงานรายการนั้นตามสัญญาโดยประมาณ กับปริมาณงานที่ทำเสร็จจริงคูณด้วยราคาต่อหน่วยตามสัญญา ทั้งนี้ การจ่ายเงินเพิ่มชดเชยเป็นค่า Overhead และ Mobilization ดังกล่าว ผู้ว่าจ้างจะจ่ายให้แก่ผู้รับจ้างในงวดสุดท้ายของการจ่ายเงินค่างานตามสัญญา

(๔) กรมจะจ่ายเงินที่เพิ่มขึ้นตาม (๑) และ (๒) ดังกล่าวข้างต้น ในงวดสุดท้ายของการจ่ายเงิน หรือก่อนงวดสุดท้ายของการจ่ายเงิน ตามที่กรมจะพิจารณาตามที่เห็นสมควร เว้นแต่กรณีที่กรมพิจารณาเห็นว่าปริมาณงานที่ทำเสร็จจริงดังกล่าว มิได้มีส่วนเกี่ยวข้องกับงานอื่นที่เหลือ อีกทั้งงานที่เหลืออยู่ก็มิได้มีผลกระทบต่อค่าจ้างที่แล้วเสร็จจริงในงวดดังกล่าว ทั้งนี้กรมอาจจ่ายเงินที่เพิ่มขึ้นให้แก่ผู้รับจ้างพร้อมกับการจ่ายเงินค่างานงวดนั้นๆ และการพิจารณาว่างานใดอยู่ในหลักเกณฑ์ดังกล่าวหรือไม่เป็นดุลพินิจโดยเด็ดขาดของกรม

กรมจะจ่ายเงินค่าจ้างให้แก่ผู้รับจ้างเป็นรายเดือนตามเนื้องานที่ทำเสร็จจริง เมื่อกรมหรือเจ้าหน้าที่ของกรมได้ทำการตรวจสอบผลงานที่ทำเสร็จแล้ว และปรากฏว่าเป็นที่พอใจตรงตามข้อกำหนดแห่งสัญญาทุกประการกรมจะออกหนังสือรับรองการรับมอบงานนั้นไว้แก่ผู้รับจ้าง

การจ่ายเงินงวดสุดท้ายจะจ่ายให้เมื่องานทั้งหมดตามสัญญาได้แล้วเสร็จทุกประการ

๘.๒ (สำหรับสัญญาที่เป็นราคาเหมารวม)

กรมจะจ่ายค่าจ้างซึ่งได้รวมภาษีมูลค่าเพิ่ม ตลอดจนภาษีอากรอื่นๆ และค่าใช้จ่ายที่ส่งด้วยแล้ว โดยถือราคาเหมารวมเป็นเกณฑ์ และกำหนดการจ่ายเงินเป็นจำนวน.....งวด ดังนี้

งวดที่ ๑ เป็นจำนวนเงินในอัตราร้อยละ.....ของค่าจ้าง เมื่อผู้รับจ้างได้ปฏิบัติงาน..... ให้แล้วเสร็จภายใน.....วัน

งวดที่ ๒ เป็นจำนวนเงินในอัตราร้อยละ.....ของค่าจ้าง เมื่อผู้รับจ้างได้ปฏิบัติงาน..... ให้แล้วเสร็จภายใน.....วัน

..... ฯลฯ.....

งวดสุดท้าย เป็นจำนวนเงินในอัตราร้อยละ.....ของค่าจ้าง เมื่อผู้รับจ้างได้ปฏิบัติงานทั้งหมดให้แล้วเสร็จเรียบร้อยตามสัญญาหรือข้อตกลงจ้างเป็นหนังสือ รวมทั้งทำสถานที่ก่อสร้างให้สะอาดเรียบร้อย

๙. อัตราค่าปรับ

ค่าปรับตามสัญญาจ้างแนบท้ายเอกสารประกวดราคาอิเล็กทรอนิกส์นี้ หรือข้อตกลงจ้างเป็นหนังสือจะกำหนด ดังนี้

๙.๑ กรณีที่ผู้รับจ้างนำงานที่รับจ้างไปจ้างช่วงให้ผู้อื่นทำอีกทอดหนึ่งโดยไม่ได้รับอนุญาตจากกรม จะกำหนดค่าปรับสำหรับการฝ่าฝืนดังกล่าวเป็นจำนวนร้อยละ....๑๕....ของวงเงินของงานจ้างช่วงนั้น

๙.๒ กรณีที่ผู้รับจ้างปฏิบัติผิดสัญญาจ้างก่อสร้าง นอกเหนือจากข้อ ๙.๑ จะกำหนดค่าปรับเป็นรายวันเป็นจำนวนเงินตายตัวในอัตราร้อยละ.... ๐.๒๕.. ของราคางานจ้าง

๑๐. การรับประกันความชำรุดบกพร่อง

ผู้ชนะการประกวดราคาอิเล็กทรอนิกส์ซึ่งได้ทำสัญญาจ้างตามแบบดังระบุในข้อ ๑.๓ หรือ ข้อตกลงจ้างเป็นหนังสือ แล้วแต่กรณี จะต้องรับประกันความชำรุดบกพร่องของงานจ้างที่เกิดขึ้นภายในระยะเวลาไม่น้อยกว่า.....๒.....ปี.....-.....เดือนนับถัดจากวันที่กรมได้รับมอบงาน โดยต้องบริหารจัดการซ่อมแซมแก้ไขให้ใช้งานได้ดังเดิมภายใน.....-.....วัน นับถัดจากวันที่ได้รับแจ้งความชำรุดบกพร่อง

๑๑. การจ่ายเงินล่วงหน้า

ผู้ยื่นข้อเสนอมีสิทธิเสนอขอรับเงินล่วงหน้า ในอัตราไม่เกินร้อยละ.....๑๕.....ของราคาค่าจ้าง ทั้งหมดแต่ทั้งนี้จะต้องส่งมอบหลักประกันเงินล่วงหน้า เป็นพันธบัตรรัฐบาลไทย หรือหนังสือค้ำประกันหรือหนังสือค้ำประกันอิเล็กทรอนิกส์ของธนาคารในประเทศตามแบบดังระบุในข้อ ๑.๔ (๓) ให้แก่กรมก่อนการรับเงินล่วงหน้านั้น

๑๒. การหักเงินประกันผลงาน

ในการจ่ายเงินแต่ละงวด กรมจะหักเงินจำนวนร้อยละ.....๑๐.....ของเงินที่ต้องจ่ายในงวดนั้น เพื่อเป็นประกันผลงาน ในกรณีที่เงินประกันผลงานจะต้องถูกหักไว้ไม่ต่ำกว่าร้อยละ.....ของค่าจ้างทั้งหมดผู้รับจ้างมีสิทธิที่จะขอเงินประกันผลงานคืน โดยผู้รับจ้างจะต้องนำหนังสือค้ำประกันของธนาคารหรือหนังสือค้ำประกันอิเล็กทรอนิกส์ของธนาคารภายในประเทศตามแบบหนังสือค้ำประกันดังระบุในข้อ ๑.๔ (๔) มาวางไว้ต่อกรมเพื่อเป็นหลักประกันแทน

ผู้ว่าจ้างจะคืนเงินประกันผลงาน และ/หรือหนังสือค้ำประกันของธนาคารดังกล่าวให้แก่ผู้รับจ้างพร้อมกับการจ่ายเงินค่าจ้างงวดสุดท้าย

๑๓. ข้อสงวนสิทธิ์ในการยื่นข้อเสนอและอื่นๆ

๑๓.๑ เงินค่าจ้างสำหรับงานจ้างครั้งนี้ ได้มาจากเงินงบประมาณ ๒๕๖๗ /เงินกู้จาก.../เงินช่วยเหลือจาก.....

การลงนามในสัญญาจะกระทำต่อเมื่อ กรมได้รับอนุมัติเงินค่าก่อสร้างจากงบประมาณ ๒๕๖๗ /เงินกู้จาก.../เงินช่วยเหลือจาก.....แล้วเท่านั้น

๑๓.๒ เมื่อกรมได้คัดเลือกผู้ยื่นข้อเสนอรายใดให้เป็นผู้รับจ้าง และได้ตกลงจ้างตามการประกวดราคาอิเล็กทรอนิกส์แล้ว ถ้าผู้รับจ้างจะต้องส่งหรือนำสิ่งของมาเพื่องานจ้างดังกล่าวเข้ามาจากต่างประเทศ และของนั้นต้องนำเข้าทางเรือในเส้นทางที่มีเรือไทยเดินอยู่ และสามารถให้บริการรับขนได้ตามที่รัฐมนตรีว่าการกระทรวงคมนาคมประกาศกำหนด ผู้ยื่นข้อเสนอซึ่งเป็นผู้รับจ้างจะต้องปฏิบัติตามกฎหมายว่าด้วยการส่งเสริมการพาณิชย์ ดังนี้

(๑) แจ้งการส่งหรือนำสิ่งของดังกล่าวเข้ามาจากต่างประเทศต่อกรมเจ้าท่า ภายใน ๗ วันนับตั้งแต่วันที่ผู้รับจ้างส่งหรือซื้อของจากต่างประเทศ เว้นแต่เป็นของที่รัฐมนตรีว่าการกระทรวงคมนาคมประกาศยกเว้นให้บรรทุกโดยเรืออื่นได้

(๒) จัดการให้สิ่งของดังกล่าวบรรทุกโดยเรือไทย หรือเรือที่มีสิทธิเช่นเดียวกับเรือไทย จากต่างประเทศมายังประเทศไทย เว้นแต่จะได้รับอนุญาตจากกรมเจ้าท่า ให้บรรทุกสิ่งของนั้น โดยเรืออื่นที่มีใช่เรือไทย ซึ่งจะต้องได้รับอนุญาตเช่นนั้นก่อนบรรทุกของลงเรืออื่น หรือเป็นของที่รัฐมนตรีว่าการกระทรวงคมนาคมประกาศยกเว้นให้บรรทุกโดยเรืออื่น

(๓) ในกรณีที่มิปฏิบัติตาม(๑)หรือ(๒) ผู้รับจ้างจะต้องรับผิดชอบตามกฎหมายว่าด้วยการส่งเสริมการพาณิชย์

๑๓.๓ ผู้ยื่นข้อเสนอซึ่งกรมได้คัดเลือกแล้ว ไม่ไปทำสัญญาหรือข้อตกลงจ้างเป็นหนังสือภายในเวลาที่กำหนดตั้งระบุไว้ในข้อ ๗ กรมจะริบหลักประกันการยื่นข้อเสนอ หรือเรียกร้องจากผู้ออกหนังสือค้ำประกันการยื่นข้อเสนอทันที และอาจพิจารณาเรียกร้องให้ชดใช้ความเสียหายอื่น (ถ้ามี) รวมทั้งจะพิจารณาให้เป็นผู้ทำงานตามระเบียบกระทรวงการคลังว่าด้วยการจัดซื้อจัดจ้างและการบริหารพัสดุภาครัฐ

๑๓.๔ กรมสงวนสิทธิ์ที่จะแก้ไขเพิ่มเติมเงื่อนไข หรือข้อกำหนดในแบบสัญญาหรือข้อตกลงจ้างเป็นหนังสือให้เป็นไปตามความเห็นของสำนักงานอัยการสูงสุด (ถ้ามี)

๑๓.๕ ในกรณีที่เอกสารแนบท้ายเอกสารประกวดราคาอิเล็กทรอนิกส์ มีความขัดหรือแย้งกัน ผู้ยื่นข้อเสนอจะต้องปฏิบัติตามคำวินิจฉัยของกรม คำวินิจฉัยดังกล่าวให้ถือเป็นที่สุด และผู้ยื่นข้อเสนอไม่มีสิทธิเรียกร้องค่าใช้จ่ายใดๆ เพิ่มเติม

๑๓.๖ กรมอาจประกาศยกเลิกการจัดจ้างในกรณีต่อไปนี้ได้ โดยที่ผู้ยื่นข้อเสนอจะเรียกร้องค่าเสียหายใดๆ จากกรมไม่ได้

(๑) กรมไม่ได้รับการจัดสรรเงินที่จะใช้ในการจัดจ้างหรือได้รับจัดสรรแต่ไม่เพียงพอที่จะทำการจัดจ้างครั้งนี้ต่อไป

(๒) มีการกระทำที่เข้าลักษณะผู้ยื่นข้อเสนอที่ชนะการจัดจ้างหรือที่ได้รับการคัดเลือก มีผลประโยชน์ร่วมกัน หรือมีส่วนได้เสียกับผู้ยื่นเสนอรายอื่น หรือขัดขวางการแข่งขันอย่างเป็นธรรมหรือสมยอมกันกับผู้ยื่นเสนอรายอื่นหรือเจ้าหน้าที่ในการเสนอราคา หรือถือว่ากระทำการทุจริตอื่นใดในการเสนอราคา

(๓) การทำการจัดจ้างครั้งนี้ต่อไปอาจก่อให้เกิดความเสียหายแก่กรมหรือกระทบต่อประโยชน์สาธารณะ

(๔) กรณีอื่นในทำนองเดียวกับ (๑) (๒) หรือ (๓) ตามที่กำหนดในกฎกระทรวงซึ่งออกตามความในกฎหมายว่าด้วยการจัดซื้อจัดจ้างและการบริหารพัสดุภาครัฐ

๑๔. การปรับราคาค่างานก่อสร้าง

การปรับราคาค่างานก่อสร้างตามสูตรการปรับราคาดังระบุในข้อ ๑๔ จะนำมาใช้ในกรณีที่ค่างานก่อสร้างลดลงหรือเพิ่มขึ้น โดยวิธีการต่อไปนี้

ตามเงื่อนไข หลักเกณฑ์ สูตรและวิธีคำนวณที่ใช้กับสัญญาแบบปรับราคาได้ตามมติคณะรัฐมนตรีเมื่อวันที่ ๒๒ สิงหาคม ๒๕๓๒ เรื่อง การพิจารณาช่วยเหลือผู้ประกอบการก่อสร้าง ตามหนังสือสำนักเลขาธิการคณะรัฐมนตรี ที่ นร ๐๒๐๓/ว ๑๐๙ ลงวันที่ ๒๔ สิงหาคม ๒๕๓๒ และหนังสือสำนักงบประมาณ ที่ นร ๐๗๓๑.๑/ว ๑๐๔ ลงวันที่ ๑๓ มิถุนายน ๒๕๖๑ เรื่อง ชักซ้อมความเข้าใจแนวทางปฏิบัติเกี่ยวกับวันเปิดซองที่ใช้ในการคำนวณเงินเพิ่มหรือลดค่างานตามสัญญาแบบปรับราคาได้ (ค่า K).....

สูตรการปรับราคา (สูตรค่า K) จะต้องคงที่ที่ระดับที่กำหนดไว้ในวันแล้วเสร็จตามที่กำหนดไว้ในสัญญา หรือภายในระยะเวลาที่กรมได้ขยายออกไป โดยจะใช้สูตรของทางราชการที่ได้ระบุในข้อ ๑๔

๑๕. มาตรฐานฝีมือช่าง

เมื่อกรมได้คัดเลือกผู้ยื่นข้อเสนอรายใดให้เป็นผู้รับจ้างและได้ตกลงจ้างก่อสร้างตามประกาศนี้แล้วผู้ยื่นข้อเสนอจะต้องตกลงว่าในการปฏิบัติงานก่อสร้างดังกล่าว ผู้ยื่นข้อเสนอจะต้องมีและใช้ผู้ผ่านการทดสอบมาตรฐานฝีมือช่างหรือผู้ผ่านการทดสอบมาตรฐานฝีมือช่างจาก.....สถาบันของทางราชการ....หรือผู้มีวุฒิปับัตรระดับ ปวช. ปวส. และ ปวท. หรือเทียบเท่าจากสถาบันการศึกษาที่ ก.พ. รับรองให้เข้ารับราชการได้ในอัตราไม่ต่ำกว่าร้อยละ...๑๐....ของแต่ละสาขาช่างแต่จะต้องมีจำนวนช่างอย่างน้อย ๑ คน ในแต่ละสาขาช่าง ดังต่อไปนี้

๑๕.๑ ช่างไม้ (ก่อสร้าง)

๑๕.๒ ช่างโยธา ช่างเชื่อมไฟฟ้าหรือแก๊สช่างเหล็กเสริมคอนกรีต

๑๖. การปฏิบัติตามกฎหมายและระเบียบ

ในระหว่างระยะเวลาการก่อสร้าง ผู้ยื่นข้อเสนอที่ได้รับการคัดเลือกให้เป็นผู้รับจ้างต้องปฏิบัติตามหลักเกณฑ์ที่กฎหมายและระเบียบได้กำหนดไว้โดยเคร่งครัด

๑๗. การประเมินผลการปฏิบัติงานของผู้ประกอบการ

กรมสามารถนำผลการปฏิบัติงานแล้วเสร็จตามสัญญาของผู้ยื่นข้อเสนอที่ได้รับการคัดเลือกให้เป็นผู้รับจ้างเพื่อนำมาประเมินผลการปฏิบัติงานของผู้ประกอบการ

ทั้งนี้ หากผู้ยื่นข้อเสนอที่ได้รับการคัดเลือกไม่ผ่านเกณฑ์ที่กำหนดจะถูกระงับการยื่นข้อเสนอหรือทำสัญญากับกรมไว้ชั่วคราว

๑๘. การจัดซื้อจัดจ้างครั้งนี้จะมีการลงนามในสัญญาหรือข้อตกลงเป็นหนังสือได้ต่อเมื่อพระราชบัญญัติงบประมาณรายจ่ายประจำปีงบประมาณ พ.ศ.๒๕๖๗ มีผลบังคับใช้ และได้รับจัดสรรวงงบประมาณรายจ่ายประจำปีงบประมาณ พ.ศ.๒๕๖๗ จากสำนักงบประมาณแล้วและกรณีที่หน่วยงานของรัฐไม่ได้รับจัดสรรงบประมาณเพื่อการจัดซื้อจัดจ้างในครั้งดังกล่าว หน่วยงานของรัฐสามารถยกเลิกการจัดซื้อจัดจ้างได้

ศูนย์สร้างทางหลมสัก กรมทางหลวง



หมายเหตุ

- กรณีการประกวดราคาจ้างก่อสร้างที่มีวงเงินงบประมาณตั้งแต่ ๑,๐๐๐,๐๐๐.๐๐ บาทขึ้นไปผู้ยื่นข้อเสนอต้องเป็นนิติบุคคลตามกฎหมาย
- ผู้ประกอบการสามารถจัดเตรียมเอกสารประกอบการเสนอราคา (เอกสารส่วนที่ ๑ และเอกสารส่วนที่ ๒) ในระบบ e-GP ได้จนถึงวันเสนอราคา
- เอกสารแนบท้ายเอกสารประกวดราคา รูปแบบและรายการละเอียด ผู้ยื่นข้อเสนอสามารถดาวน์โหลดได้ที่เว็บไซต์ www.doh.go.th

ใบแจ้งปริมาณงานและราคา
(ซึ่งรวมค่าวัสดุ อุปกรณ์ แรงงาน ภาษีประเภทต่าง ๆ และกำไรไว้ด้วยแล้ว)
ตามเอกสาร ประกวดราคา ข้อ ๑.๒
ศูนย์สร้างทางหล่มสัก
ในทางหลวงหมายเลข ๒๒๕๖ ตอน หนองน้ำใส - ปางโก
ระหว่าง กม.๒๖+๗๕๐ - กม.๒๙+๓๕๐ รวมระยะทาง ๒.๖๐๐ กิโลเมตร

ลำดับที่	รายการ	หน่วยนับ	จำนวน	ราคาต่อหน่วย เป็นตัวเลข (บาท)	รวมเงิน บาท
๑.	Milling of Existing Asphaltic Concrete Surface ๑๐ cm.	ตร.ม.	๓๒,๗๐๐		
๒.	Cement Modified Crushed Rock Base (งานพื้นทางหินคลุกผสมซีเมนต์*) ตามรูปแบบมาตรฐาน งานทาง ทล.ม.๒๐๓/๒๕๕๖	ลบ.ม.	๑๑,๒๗๐		
๓.	งาน Prime Coat (งานลาดแอสฟัลต์ไพรม์โค้ด) (ยาง MC-๗๐ หรือ EAP) ตามรูปแบบมาตรฐานงานทาง ทล.-ม.๔๐๒/๒๕๕๗	ตร.ม.	๕๔,๐๔๐		
๔.	งาน Tack Coat (งานลาดแอสฟัลต์แทคโค้ด (ยาง CRS-๒)) ตามรูปแบบมาตรฐานงานทาง ทล.-ม.๔๐๓/๒๕๕๗	ตร.ม.	๕๓,๓๓๐		
๕.	งาน Asphalt Concrete Bound Base Course ๗ cm. (งานชั้นพื้นทาง Asphalt Concrete หนา ๗ ซม.) (เกรด ๔๐-๕๐) ตามรูปแบบมาตรฐานงานทาง ทล.-ม.๔๐๘/๒๕๓๒	ตร.ม.	๕๓,๙๐๐		
๖.	งาน Asphalt Concrete Wearing Course ๕ cm. (งานชั้นผิวทาง Asphalt Concrete หนา ๕ ซม.) (เกรด ๔๐-๕๐) ตามรูปแบบมาตรฐานงานทาง ทล.-ม.๔๐๘/๒๕๓๒	ตร.ม.	๕๓,๙๕๐		
๗.	งาน Thermoplastic Road Marking Materials Level I (Yellow) งานตีเส้นจราจรด้วยสีเทอร์โมพลาสติก ระดับ ๑ (สีเหลือง)	ตร.ม.	๘๐๐		
๘.	งาน Thermoplastic Road Marking Materials Level I (White) งานตีเส้นจราจรด้วยสีเทอร์โมพลาสติก ระดับ ๑ (สีขาว)	ตร.ม.	๑,๐๒๐		
๙.	งาน Road Stud (Uni-Direction) งานปุ่มสะท้อนแสง (ชนิดทิศทางเดียว) *ปูนซีเมนต์ปอร์ตแลนด์ประเภทที่ ๑ ตามมาตรฐาน ผลิตภัณฑ์อุตสาหกรรม มอก.๑๕ สามารถใช้ปูนซีเมนต์ ไฮดรอลิกชนิดใช้งานทั่วไป สัญลักษณ์ GU ตามมาตรฐาน ผลิตภัณฑ์อุตสาหกรรม มอก.๒๕๕๔ หรือเทียบเท่าทดแทน ได้	อัน	๙๐๐		
รวม (.....)					

ลงชื่อ.....ผู้เสนอราคา
(.....)
...../...../.....

เอกสารแนบท้ายเอกสารประกวดราคาอิเล็กทรอนิกส์

เลขที่ คค.๐๖๑๑๔.๒/eb. /๒๕๖๗ ลงวันที่

ลำดับที่	รายการ	หน่วยนับ	จำนวน
๑.	Milling of Existing Asphaltic Concrete Surface ๑๐ cm.	ตร.ม.	๓๒,๗๐๐
๒.	Cement Modified Crushed Rock Base (งานพื้นทางหินคลุกผสมซีเมนต์*) ตามรูปแบบมาตรฐานงานทาง ทล.ม.๒๐๓/๒๕๕๖	ลบ.ม.	๑๑,๒๗๐
๓.	งาน Prime Coat (งานลาดแอสฟัลต์ไพรม์โค้ด) (ยาง MC-๗๐ หรือ EAP) ตามรูปแบบมาตรฐานงานทาง ทล.-ม.๔๐๒/๒๕๕๗	ตร.ม.	๕๔,๐๔๐
๔.	งาน Tack Coat (งานลาดแอสฟัลต์แทคโค้ด (ยาง CRS-๒)) ตามรูปแบบมาตรฐานงานทาง ทล.-ม.๔๐๓/๒๕๕๗	ตร.ม.	๕๓,๓๓๐
๕.	งาน Asphalt Concrete Bound Base Course ๗ cm. (งานชั้นพื้นทาง Asphalt Concrete หนา ๗ ซม.) (เกรด ๔๐-๕๐) ตามรูปแบบมาตรฐานงานทาง ทล.-ม.๔๐๘/๒๕๓๒	ตร.ม.	๕๓,๙๐๐
๖.	งาน Asphalt Concrete Wearing Course ๕ cm. (งานชั้นผิวทาง Asphalt Concrete หนา ๕ ซม.) (เกรด ๔๐-๕๐) ตามรูปแบบมาตรฐานงานทาง ทล.-ม.๔๐๘/๒๕๓๒	ตร.ม.	๕๓,๙๕๐
๗.	งาน Thermoplastic Road Marking Materials Level I (Yellow) งานตีเส้นจราจรด้วยสีเทอร์โมพลาสติก ระดับ ๑ (สีเหลือง)	ตร.ม.	๘๐๐
๘.	งาน Thermoplastic Road Marking Materials Level I (White) งานตีเส้นจราจรด้วยสีเทอร์โมพลาสติก ระดับ ๑ (สีขาว)	ตร.ม.	๑,๐๒๐
๙.	งาน Road Stud (Uni-Direction) งานปุ่มสะท้อนแสง (ชนิดทิศทางเดียว) * ปูนซีเมนต์ปอร์ตแลนด์ประเภทที่ ๑ ตามมาตรฐาน ผลิตภัณฑ์อุตสาหกรรม มอก.๑๕ สามารถใช้ปูนซีเมนต์ ไฮดรอลิ กชนิดใช้งานทั่วไป สัญลักษณ์ GU ตามมาตรฐาน ผลิตภัณฑ์อุตสาหกรรม มอก.๒๕๙๔ หรือเทียบเท่าทดแทนได้	อัน	๙๐๐

เอกสารแนบท้ายเอกสารประกวดราคาอิเล็กทรอนิกส์ ข้อ ๑.๑๔
เงื่อนไขการจ่ายค่างานผิวทาง

ตามประกวดราคาจ้างเลขที่ คค ๐๖๑๑๔.๒/eb. /๒๕๖๗ ลงวันที่

การเบิกจ่ายค่างานผิวทาง ต้องมีผลการตรวจสอบความเรียบที่ผิวทาง (Surface Tolerance)

- ให้อัตราการซ่อมแซมที่ดำเนินการ โดยอัตราซ่อมแซมหนึ่งแนว
- งานปรับปรุงทางแยกขนาดใหญ่ และงาน Full depth Repair ให้อยู่ในดุลพินิจของหน่วยงานที่เป็นเจ้าของสัญญา

- การตรวจสอบให้ใช้ “เครื่องมือวัดความเรียบของผิวทางชนิดรถเข็น (Walking Profiler)” ดำเนินการสำรวจโดยส่วนตรวจสอบและวิเคราะห์ทางวิศวกรรม สำนักงานทางหลวงในพื้นที่ที่โครงการฯ ตั้งอยู่ และในการตรวจวัดจะต้องมีค่าดัชนีความขรุขระสากล (International Roughness Index, IRI) ดังนี้

ลักษณะทางเรขาคณิต	ค่าดัชนีความขรุขระสากล, IRI (m/km)	
	ผิวจราจรแอสฟัลต์คอนกรีต	ผิวจราจรคอนกรีต
ทางตรง ทางทั่วไป	≤๒.๕	≤๒.๕
ทางโค้งกวนและลาดชัน R<๕๐ ม. และสะพานกลับรถ	ยกเว้นการวัด	ยกเว้นการวัด
พื้นที่จังหวัดยะลา จังหวัดปัตตานี จังหวัดนราธิวาส จังหวัดสตูล และจังหวัดสงขลา ในเขต ๔ อำเภอ คือ อำเภอจะนะ อำเภอเทพา อำเภอนาทวี และอำเภอสะบ้าย้อย	ยกเว้นการวัด	ยกเว้นการวัด

- การทดสอบวัดค่าความเรียบ IRI ให้หน่วยงานเจ้าของงานเป็นผู้พิจารณาขอให้สำนักงานทางหลวงที่โครงการตั้งอยู่ หรือสำนักวิเคราะห์และตรวจสอบ เป็นผู้รับผิดชอบในการทดสอบได้

เอกสารแนบท้ายเอกสารประกวดราคาอิเล็กทรอนิกส์ ข้อ ๑.๑๖
หนังสือเรื่องแจ้งยืนยันการให้ความยินยอมให้ใช้ผลิตภัณฑ์ของโรงงานผสมแอสฟัลต์คอนกรีต

ที่.....

วันที่.....

เรื่อง แจ้งยืนยันการให้ความยินยอมให้ใช้ผลิตภัณฑ์ของโรงงานผสมแอสฟัลต์คอนกรีต

เรียน ผู้อำนวยการศูนย์สร้างทางหล่มสัก

สิ่งที่ส่งมาด้วย ๑. สำเนาหนังสือรับรองการจดทะเบียนนิติบุคคล จำนวน ๑ ชุด
๒. สำเนาใบอนุญาตประกอบกิจการโรงงาน (รง.๔) จำนวน ๑ ชุด

โดยหนังสือฉบับนี้ บริษัท/ห้างหุ้นส่วนจำกัด.....

โดย..... ผู้มีอำนาจทำการแทน ซึ่งเป็นเจ้าของโรงงาน
ผสมแอสฟัลต์คอนกรีต และได้รับอนุญาตให้ประกอบกิจการโรงงานถูกต้องตามกฎหมาย ขอแจ้งยืนยันการให้
ความยินยอมให้บริษัท/ห้างหุ้นส่วนจำกัด.....

ใช้ผลิตภัณฑ์จากโรงงานผสมแอสฟัลต์คอนกรีต และยืนยันจะให้การสนับสนุนจัดส่งยางแอสฟัลต์คอนกรีต
และงานอื่น ๆ ที่เกี่ยวข้องเพื่อให้บริษัท/ห้างหุ้นส่วนจำกัด.....

ใช้ในการดำเนินการโครงการงานก่อสร้าง/งานจ้างเหมาทำการ.....

ตามแบบ.....

ณ ทางหลวงหมายเลข..... ตอน.....

ระหว่าง กม.....

ตลอดระยะเวลาการก่อสร้างของโครงการดังกล่าวข้างต้น

จึงเรียนยืนยันมาเพื่อทราบ

ขอแสดงความนับถือ

(.....)

ผู้มีอำนาจทำการแทนบริษัท/ห้างหุ้นส่วนจำกัด

เอกสารแนบท้ายเอกสารประกวดราคาอิเล็กทรอนิกส์ ข้อ ๑.๑๗

ประกวดราคาจ้างเลขที่ คค.๐๖๑๑๔.๒/eb. /๒๕๖๗ ลงวันที่.....

แผนที่แสดงที่ตั้งโรงงานผสมแอสฟัลต์คอนกรีตและเส้นทางขนส่งจากโรงงานผสมถึงสถานที่ก่อสร้าง

๑) แผนที่เส้นทางขนส่ง

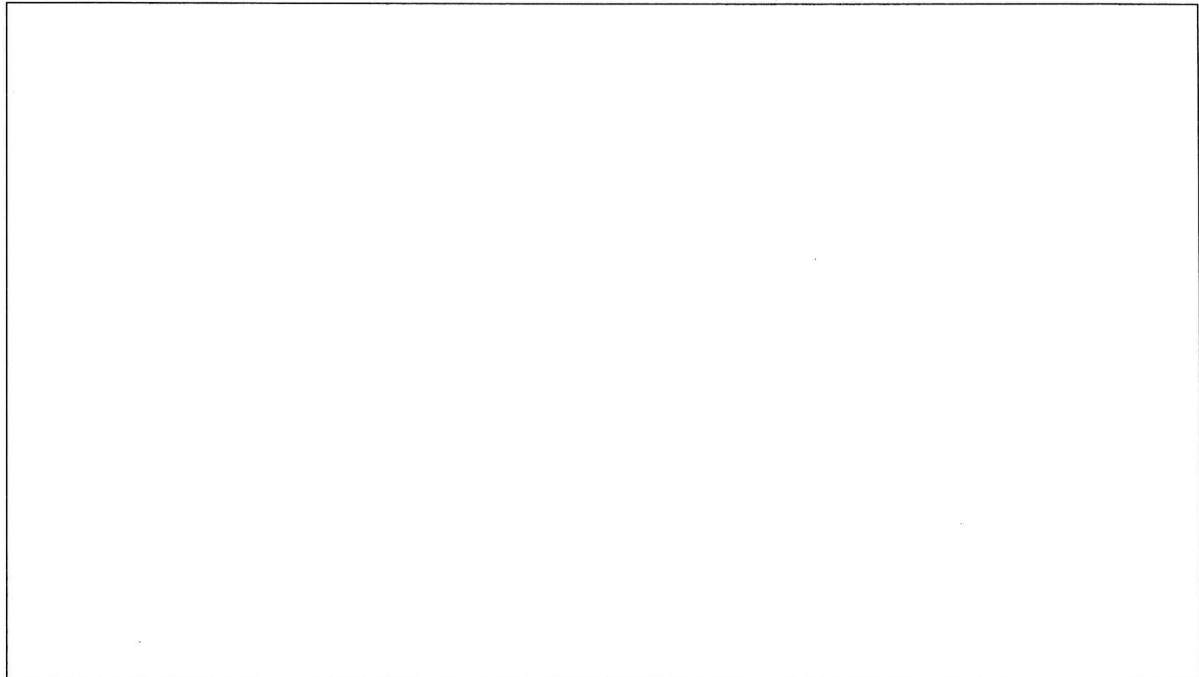

๒) ตารางแสดงระยะทางขนส่งระหว่าง Plant ถึงกึ่งกลางโครงการก่อสร้าง

ลำดับที่	แหล่งวัสดุ	ระยะขนส่ง (กม.)
๑	ตำแหน่งที่ตั้ง Plant ทล. _____ กม. _____ Offset กม.	
๒	พิกัด _____ (Latitude, Longitude) ตำแหน่งกึ่งกลางงาน ทล. _____ กม. _____ Offset กม.	
๓	พิกัด _____ (Latitude, Longitude) เส้นทางขนส่ง จาก Plant ถึงกึ่งกลางหน้างาน ทล. _____ กม. _____ ทล. _____ กม. _____ - ทล. _____ กม. _____ ทล. _____ กม. _____ - ทล. _____ กม. _____ ทล. _____ กม. _____ - ทล. _____ กม. _____ ทล. _____ กม. _____ - ทล. _____ กม. _____	_____ _____ _____ _____
ระยะทางขนส่ง จาก Plant ถึง กึ่งกลางหน้างาน		_____

หมายเหตุ - เป็นเส้นทางที่รถบรรทุกสามารถวิ่งผ่านได้

เอกสารแนบท้ายเอกสารประกวดราคา

รายการงานและเงื่อนไขที่ผู้รับจ้างต้องรับผิดชอบในความชำรุดบกพร่องของงานจ้าง
หรือความเสียหายภายในกำหนดเวลาตามเอกสารแนบท้าย
ประกวดราคาจ้างเลขที่ คค.๐๖๑๑๔.๒/eb. /๒๕๖๗ ลงวันที่

๑. ภายในกำหนด ๒ ปี

ผู้รับจ้าง ซึ่งได้ทำสัญญาจ้างกับกรมทางหลวง จะต้องรับประกันความชำรุดบกพร่องของงานจ้างตามเงื่อนไขที่กำหนดภายในระยะเวลาไม่น้อยกว่า ๒ ปี นับถัดจากวันที่กรมทางหลวงได้รับมอบงาน ยกเว้นงานจ้างตามข้อ ๒ และ ข้อ ๓

๒. ภายในกำหนด ๑ ปี

๒.๑ งานคันทางดิน (ถนนดิน)

๒.๒ งานผิวทางลูกรัง

๒.๓ รางระบายน้ำที่ไม่ดาดคอนกรีต (Concrete)

๒.๔ ไหล่ทางลูกรัง

๒.๕ ลาดข้างทางและลาดคอสะพานที่ไม่มีการป้องกันการกัดเซาะ

๒.๖ ลาดดินตัด (Back Slope) ที่ไม่มีการป้องกันการกัดเซาะ

๒.๗ งานปลูกหญ้า

๒.๘ งานปลูกต้นไม้

๒.๙ งานตีเส้นโดยใช้สีชนิดโรยลูกแก้ว

๒.๑๐ งานทาสีทั่วไป

๓. ภายในกำหนด ๓ ปี

อุปกรณ์ที่ใช้ในการติดตั้งไฟฟ้าแสงสว่าง และไฟสัญญาณจราจร ยกเว้นหลอดไฟฟ้า

เอกสารแนบท้ายเอกสารประกวดราคา
สูตรการปรับราคา

๑. วัสดุที่ใช้ตามบัญชีแห่งประกาศประกวดราคานี้ ผู้เสนอราคาต้องใช้วัสดุ ณ แหล่งที่มีคุณภาพที่
กรมทางหลวงได้ทดลองเห็นชอบแล้ว ซึ่งอาจหาได้จากแหล่งวัสดุ **ผู้รับจ้างจัดหาเอง**

การระบุแหล่งวัสดุเป็นการแนะนำไว้ ตามความในวรรคก่อนนั้น ผู้รับจ้างจะถือเป็นเหตุเพื่อปิดความ
รับผิดชอบใด ๆ ของตนไม่ได้ การสืบแสวงหาแหล่งวัสดุตามสัญญาเป็นหน้าที่ของผู้รับจ้างที่จะต้องจัดหาตาม
คุณภาพและลักษณะที่กำหนด

ในการตรวจทดลองคุณภาพวัสดุตามรายละเอียดประกาศแนบท้ายนี้ กรมทางหลวงไม่รับผิดชอบใน
ความเสียหายใด ๆ ที่เกิดขึ้นแก่ตัวอย่างที่ส่งมาให้ตรวจทดลอง

๒. บรรดาเครื่องมือเครื่องใช้ต่างๆ ที่จะใช้ในการดำเนินงานตามประกาศนี้ ตลอดจนวัสดุระเบิดถ้า
ต้องใช้ ให้เป็นหน้าที่ของผู้รับจ้างจัดหาเองทั้งสิ้น

๓. ในกรณีที่ผู้รับจ้างปฏิบัติผิดสัญญาจ้าง กรมทางหลวงมีสิทธิที่จะหักเงินค่างาน ของผู้รับจ้างชดใช้
เงินค่าจ้างล่วงหน้าจนครบจำนวน

๔. ในกรณีที่ผู้รับจ้างมีภาระที่จะต้องชดใช้หนี้สินหรือภาระอื่นใดตามสัญญาจ้าง กรมทางหลวง
จะต้องหักเงินค่างานที่มีอยู่ ชดใช้หนี้สินหรือภาระตามสัญญานั้นเสียก่อน หากมีเหลือเท่าใด จึงจะนำมา
ชดใช้เงินค่าจ้างล่วงหน้า

๕. ในการรับเงินค่าจ้างล่วงหน้า ตามประกาศนี้

๕.๑ ในกรณีที่ผู้รับจ้างปฏิบัติผิดสัญญา กรมทางหลวงมีสิทธิเรียกเงินที่จ่ายล่วงหน้าจาก ผู้
ค้าประกันได้

๕.๒ ความรับผิดชอบของผู้ค้าประกันลดลงตามส่วน ตามจำนวนเงินที่กรมทางหลวงได้หัก
ชดใช้จากเงินค่างานของผู้รับจ้าง

๕.๓ การหักเงินค่างานของผู้รับจ้างชดใช้เงินค่าจ้างที่จ่ายล่วงหน้านี้ หากปรากฏว่าผู้รับจ้างมี
หนี้สินหรือภาระอื่นใดต่อกรมทางหลวง ตามสัญญาจ้างที่ไม่เกี่ยวกับเงินค่าจ้างล่วงหน้า กรมทางหลวงมีสิทธิที่จะ
หักเงินค่างานของผู้รับจ้าง ชดใช้หนี้สินหรือภาระตามสัญญาจ้างนั้นก่อน เมื่อมีเงินเหลือจึงจะหักชดใช้เงิน
ค่าจ้างที่จ่ายล่วงหน้า

๖. ข้อกำหนดหรือเงื่อนไขที่กล่าวนี้กับรายละเอียดอื่นๆ จะได้กำหนดไว้ในสัญญาจ้าง หรือสัญญาค้า
ประกันแล้วแต่กรณี

๗. งานก่อสร้างสะพานและท่ออุโมงค์ ผู้ว่าจ้างจะแบ่งจ่าย เงินค่างานให้ตามที่กำหนดไว้ในรายการ
ละเอียด และข้อกำหนดการก่อสร้างทางหลวง เล่มที่ ๒

ส่วนงานก่อสร้างสะพานคนเดินข้ามถนน การจ่ายค่างานจะแบ่งจ่ายได้ดังต่อไปนี้

๗.๑	ก่อสร้างตอม่อทุกต้น พร้อมบันไดขึ้น – ลง ให้จ่ายได้	๔๕%
๗.๒	ก่อสร้างคานพร้อมพื้นสะพานและราวสะพาน ให้จ่ายได้	๔๐%
๗.๓	ก่อสร้างราวบันได รายการละเอียดต่าง ๆ พร้อมการตกแต่งงาน	
	ทั้งหมดเสร็จเรียบร้อยครบถ้วนตามแบบและสัญญาทุกประการ ให้จ่ายได้	๑๕%
	รวม	๑๐๐%

๘. ผู้รับจ้างจะต้องจัดหา จัดทำ และติดตั้งป้ายเครื่องหมาย และสัญญาณจราจรชั่วคราวตามมาตรฐานกรมทางหลวง และตามแนวทางปฏิบัติการติดตั้งเครื่องหมาย และสัญญาณ สำหรับการจัดซ่อมถนนและงานสาธารณูปโภคของส่วนราชการและรัฐวิสาหกิจ ซึ่งคณะกรรมการป้องกันอุบัติเหตุแห่งชาติกำหนดไว้ เพื่อให้ความสะดวกและความปลอดภัยต่อการสัญจรของยานพาหนะและคนเดินเท้าในบริเวณงานก่อสร้าง

ผู้ว่าจ้างอาจให้ผู้รับจ้างเพิ่มเติมการติดตั้งป้ายเครื่องหมาย และสัญญาณจราจร นอกเหนือจากที่กำหนดไว้ในมาตรฐานหรือแนวทางปฏิบัติที่กล่าวไว้ในวรรคแรก เมื่อเห็นว่าจะทำให้เกิดความปลอดภัยยิ่งขึ้น

การก่อสร้างสะพานบริเวณที่มีสะพานเดิมอยู่ ก่อนจะดำเนินการก่อสร้าง ผู้รับจ้างต้องจัดทำสะพานเบี่ยงหรือทางเบี่ยงตามแบบเลขที่ S๕/๐๕-๑ ซึ่งสามารถรับน้ำหนักบรรทุกของยานพาหนะขนาด H ๒๐-๔๔ ได้ หรือตามที่ผู้ว่าจ้างกำหนดตามความจำเป็น พร้อมทั้งต้องตรวจสอบดูแลบำรุงรักษาให้อยู่ในสภาพดีแข็งแรง และปลอดภัยตลอดระยะเวลาที่ใช้งานอยู่

สะพานเดิมส่วนที่เป็นไม้ หรือส่วนที่เป็นเหล็ก ผู้รับจ้างจะต้องจัดการรื้อออกนำส่งมอบให้กับเจ้าหน้าที่ของผู้ว่าจ้าง ณ ที่ซึ่งผู้ว่าจ้างจะได้แจ้งให้ทราบ การรื้อต่อม่อสะพานซึ่งเป็นไม้ตลอด ให้ใช้วิธีตัดเสาเสมอระดับดิน ถ้าเป็นไม้ต่อคอนกรีตให้ถอนส่วนที่เป็นไม้ออก สำหรับส่วนที่เป็นคอนกรีตของสะพานเดิมทั้งหมดที่มีใช้ส่วนประกอบโครงสร้างใหม่ ผู้รับจ้างต้องจัดการรื้อออกให้เป็นสมบัติของผู้รับจ้าง

สะพานเบี่ยง หรือทางเบี่ยงซึ่งผู้รับจ้างจัดสร้างขึ้น ผู้รับจ้างเป็นฝ่ายรื้อออกเป็นสมบัติของผู้รับจ้างในเมื่อได้ทำการสร้างสิ่งก่อสร้างตามประกาศนี้เสร็จ เปิดการจราจรได้แล้ว

๙. งานรายนี้เป็นงานตามงบประมาณปี ๒๕๕๗ กรมทางหลวงจะรับทำสัญญาผูกพันกับผู้ใดต่อเมื่อได้รับอนุมัติงบประมาณและเงินประจำงวด หรือได้รับอนุมัติจากคณะรัฐมนตรี ให้ทำสัญญาได้

๑๐. ผู้รับจ้างต้องปฏิบัติเกี่ยวกับ น้ำหนักบรรทุกบนทางหลวง ตามที่ทางราชการกำหนดโดยเคร่งครัด

๑๑. ผู้รับจ้างต้องก่อสร้างหรือจัดหาสำนักงาน และที่พักชั่วคราว ดังนี้.--

- ๑๑.๑.....
- ๑๑.๒.....
- ๑๑.๓.....
- ๑๑.๔.....
- ๑๑.๕.....
- ๑๑.๖.....

ในกรณีที่ต้องจัดหาสำนักงานและที่พักชั่วคราว ผู้รับจ้างจะต้องจัดหาให้แล้วเสร็จภายใน ๔๕ วัน นับตั้งแต่วันลงนามในสัญญา และจะต้องจัดให้มีไฟฟ้าและแสงสว่าง ตลอดจนน้ำอุปโภคบริโภคตามควรแก่กรณีหนึ่ง สถานที่ที่จะก่อสร้างบ้านพักหรือจัดหาสำนักงาน และที่พักชั่วคราว จะต้องได้รับความเห็นชอบจากผู้ว่าจ้างก่อน

ผู้รับจ้างมีหน้าที่จัดหารถยนต์ปีกอักษขนาดเครื่องยนต์ไม่น้อยกว่า ๒,๔๐๐ ซี.ซี. ที่มีสภาพใช้งานได้ดีโดยเป็นรถยนต์ใหม่หรือจดทะเบียนมาแล้วไม่เกิน ๑ ปี โดยนับถึงวันเริ่มทำงานตามสัญญา จำนวน.....คัน พร้อมพนักงานขับให้สำหรับเจ้าหน้าที่ของกรมทางหลวง ในการควบคุมงานจ้างเหมาก่อสร้างทางหรือสะพานตามสัญญา ตั้งแต่วันเริ่มงานจนแล้วเสร็จ โดยผู้รับจ้างเป็นผู้ออกค่าใช้จ่ายเกี่ยวกับน้ำมันเชื้อเพลิง

น้ำมันหล่อลื่น ค่าอะไหล่ ค่าซ่อม ค่าจ้าง และค่าล่วงเวลาของพนักงานขับทั้ง.....คัน และผู้รับจ้างต้องรับผิดชอบในกรณีที่เกิดความเสียหาย หรืออุบัติเหตุอันเกิดขึ้นจากการใช้รถยนต์ดังกล่าว ไม่ว่าความเสียหายนั้นจะเกิดขึ้นกับเจ้าหน้าที่ของกรมทางหลวง หรือกรมทางหลวง และเพื่อประโยชน์ของทางราชการ ตามนัยหนังสือสำนักงานเลขาธิการคณะรัฐมนตรี ที่ สร.๐๒๐๓/๙๒๑๒ ลงวันที่ ๑๘ กรกฎาคม ๒๕๒๗ กรมทางหลวง สงวนสิทธิที่จะแก้ไขเพิ่มเติมเงื่อนไขหรือร่างสัญญาตามที่เห็นสมควร

๑๒. เป็นหน้าที่ของผู้รับจ้างจะต้องขอตรวจรายละเอียด และตรวจสอบสภาพข้อเท็จจริงของสถานที่ที่ทำงานเองก่อนการยื่นซองประกวดราคา

๑๓. การปรับราคาค่างานก่อสร้าง

การปรับราคาค่างานก่อสร้างตามสูตรการปรับราคาตั้งระบุในข้อ ๑.๕ จะนำมาใช้ในกรณีที่ค่างานก่อสร้างลดลงหรือเพิ่มขึ้น

๑. การขอเงินเพิ่มค่างานก่อสร้างตามสัญญาแบบปรับราคาได้นี้ เป็นหน้าที่ของผู้รับจ้างที่จะต้องเรียกร้องภายในกำหนด ๙๐ วัน นับตั้งแต่วันที่ผู้รับจ้างได้ส่งมอบงานงวดสุดท้าย หากพ้นกำหนดนี้ไปแล้วผู้รับจ้าง ไม่มีสิทธิที่จะเรียกร้องเงินเพิ่มค่างานก่อสร้างจากผู้ว่าจ้างได้อีกต่อไป และในกรณีที่ผู้ว่าจ้างจะต้องเรียกเงินคืนจากผู้รับจ้าง ให้ผู้ว่าจ้างที่เป็นคู่สัญญาเรียกเงินคืนจากผู้รับจ้างโดยเร็ว หรือให้หักค่างานของงวดต่อไป หรือให้หักเงินจากหลักประกันสัญญาแล้วแต่กรณี

๒. การพิจารณาคำนวณเงินเพิ่มหรือลด และการจ่ายเงินเพิ่มหรือเรียกเงินคืนจากผู้รับจ้าง ตามเงื่อนไขของสัญญาแบบปรับราคาได้ ต้องได้รับการตรวจสอบและเห็นชอบจากสำนักงบประมาณและให้ถือการพิจารณาของสำนักงบประมาณเป็นที่สิ้นสุด สูตรการปรับราคา (สูตรค่า K) จะต้องคงที่ที่ระดับที่กำหนดไว้ในวันแล้วเสร็จตามที่กำหนดไว้ในสัญญาหรือภายในระยะเวลาที่กรมได้ขยายออกไป โดยจะใช้สูตรของทางราชการที่ได้ระบุไว้ในข้อ ๑.๕

ประเภทงานก่อสร้างและสูตรที่ใช้กับสัญญาแบบปรับราคาได้

ในการพิจารณาเพิ่มหรือลดราคาค่างานจ้างเหมาก่อสร้างให้คำนวณตามสูตร ดังนี้

$$P = (PO) \times (K)$$

กำหนดให้ P = ราคาค่างานต่อหน่วยหรือราคาค่างานเป็นงวดที่จะต้องจ่ายให้ผู้รับจ้าง

PO = ราคาค่างานต่อหน่วยที่ผู้รับจ้างประมูลได้ หรือราคาค่างานเป็นงวด ซึ่งระบุไว้ในสัญญา แล้วแต่กรณี

K = ESCALATION FACTOR ที่หักด้วย ๔% เมื่อต้องเพิ่มค่างานหรือบวกเพิ่ม ๔% เมื่อต้องเรียกค่างานคืน

ESCALATION FACTOR K หาได้จากสูตรซึ่งแบ่งตามประเภทและลักษณะงานก่อสร้างดังนี้

หมวดที่ ๑ งานอาคาร

งานอาคาร หมายถึง ตัวอาคาร เช่น ที่ทำการ โรงเรียน โรงพยาบาล หอพัก ที่พัก หอประชุม อัฒจันทร์ ยิมเนเซียม สระว่ายน้ำ โรงอาหาร คลังพัสดุ โรงงาน รั้ว เป็นต้น และให้หมายความรวมถึง

- ๑.๑ ไฟฟ้าของอาคารบรรจบถึงสายเมนจำหน่าย แต่ไม่รวมถึงหม้อแปลงและระบบไฟฟ้าภายในบริเวณ
 - ๑.๒ ประปาของอาคารบรรจบถึงท่อเมนจำหน่าย แต่ไม่รวมถึงระบบประปาภายในบริเวณ
 - ๑.๓ ระบบท่อหรือระบบสายต่าง ๆ ที่ติดหรือฝังอยู่ในส่วนของอาคาร เช่น ท่อปรับอากาศ ท่อก๊าซ สายไฟฟ้าสำหรับเครื่องปรับอากาศ สายล่อฟ้า ฯลฯ
 - ๑.๔ ทางระบายน้ำของอาคารจนถึงทางระบายน้ำภายนอก
 - ๑.๕ ส่วนประกอบที่จำเป็นสำหรับอาคาร เฉพาะส่วนที่ติดกับอาคาร โดยต้องสร้างหรือประกอบ พร้อมกับ การก่อสร้างอาคาร แต่ไม่รวมถึงเครื่องจักรหรือเครื่องมือกลที่นำมาประกอบหรือติดตั้ง เช่น ลิฟท์ เครื่องคอมพิวเตอร์ เครื่องสูบน้ำ เครื่องปรับอากาศ พัดลม ฯลฯ
 - ๑.๖ ทางเท้ารอบอาคาร ดินถม ดินตัก ห่างจากอาคารโดยรอบไม่เกิน ๓ เมตร
- ใช้สูตร $K = 0.25 + 0.15 It/lo + 0.10 Ct/Co + 0.40 Mt/Mo + 0.10 St/So$

หมวดที่ ๒ งานดิน

๒.๑ งานดิน หมายถึง การขุดดิน การตักดิน การบดอัดดิน การขุดหน้าดิน การเกลี่ยบดอัดดิน การขุด-ถมบดอัดแน่น เขื่อน คลอง คันคลอง คันกันน้ำ คันทาง ซึ่งต้องใช้เครื่องจักร เครื่องมือกลปฏิบัติงาน

สำหรับการถมดิน ให้หมายความถึงการถมดินหรือทรายหรือวัสดุอื่น ที่มีการควบคุมคุณสมบัติของวัสดุนั้น ๆ และมีข้อกำหนดวิธีการถม รวมทั้งมีการบดอัดแน่นโดยใช้เครื่องจักร เครื่องมือกล เพื่อให้ได้มาตรฐานตามที่กำหนดไว้ เช่นเดียวกับงานก่อสร้างถนนหรือเขื่อนชลประทาน

ทั้งนี้ ให้รวมถึงงานประเภท EMBANKMENT, EXCAVATION, SUBBASE, SELECTED, MATERIAL, UNTREATED BASE และ SHOULDER

ใช้สูตร $K = 0.30 + 0.10 It/lo + 0.40 Et/Eo + 0.20 Ft/Fo$

๒.๒ งานหินเรียง หมายถึง งานหินขนาดใหญ่นำมาเรียงกันเป็นชั้นให้เป็นระเบียบ จนได้ความหนาที่ต้องการ โดยในช่องว่างระหว่างหินใหญ่จะแซมด้วยหินย่อย หรือกรวดขนาดต่าง ๆ และทรายให้เต็มช่องว่าง มีการควบคุมคุณสมบัติของวัสดุและมีข้อกำหนดวิธีปฏิบัติโดยใช้เครื่องจักร เครื่องมือกล หรือแรงคนและให้หมายความรวมถึงงานหินทิ้ง งานหินเรียงยาแนว หรืองานหินใหญ่ที่มีลักษณะคล้ายคลึงกันเพื่อการป้องกันการกัดเซาะพังทลายของลาดตลิ่งและท้องลำน้ำ

$$\text{ใช้สูตร } K = 0.40 + 0.20lt/lo + 0.20Mt/Mo + 0.20Ft/Fo$$

๒.๓ งานเจาะระเบิดหิน หมายถึง งานเจาะระเบิดหินทั่วไป ระยะทางขนย้าย ไป - กลับ ประมาณไม่เกิน ๒ กิโลเมตร ยกเว้นงานเจาะระเบิดอุโมงค์ซึ่งต้องใช้เทคนิคขั้นสูง

$$\text{ใช้สูตร } K = 0.45 + 0.15lt/lo + 0.10Mt/Mo + 0.20Et/EO + 0.10Ft/Fo$$

หมวดที่ ๓ งานทาง

๓.๑ งานผิวทาง PRIME COAT, TACK COAT, SEAL COAT

$$\text{ใช้สูตร } K = 0.30 + 0.40At/AO + 0.20Et/EO + 0.10Ft/FO$$

๓.๒ งานผิวทาง SURFACETREATMENT, SLURRY SEAL

$$\text{ใช้สูตร } K = 0.30 + 0.10Mt/MO + 0.30At/AO + 0.20Et/EO + 0.10Ft/FO$$

๓.๓ งานผิวทาง ASPHALTIC CONCRETE, PENETRATION MACADAM

$$\text{ใช้สูตร } K = 0.30 + 0.10Mt/MO + 0.40At/Ao + 0.10Et/EO + 0.10Ft/Fo$$

๓.๔ งานผิวถนนคอนกรีตเสริมเหล็ก หมายถึงผิวถนนคอนกรีตที่ใช้เหล็กเสริม ซึ่ง

ประกอบด้วยตะแกรงเหล็กเส้นหรือตะแกรงลวดเหล็กกล้าเชื่อมติด (WELDED STEEL WIRE FABRIC) เหล็กเดือย (DOWEL BAR) เหล็กยึด (DEFORMED TIE BAR) และรอยต่อต่าง ๆ (JOINT) ทั้งนี้ให้หมายความรวมถึงแผ่นพื้นคอนกรีตเสริมเหล็กบริเวณคอสะพาน (R.C BRIDGE APPROACH) ด้วย

$$\text{ใช้สูตร } K = 0.30 + 0.10lt/lo + 0.35Ct/Co + 0.10Mt/Mo + 0.15St/So$$

๓.๕ งานท่อระบายน้ำคอนกรีตเสริมเหล็กและงานบ่อพัก หมายถึงท่อคอนกรีตเสริมเหล็กสำหรับงานระบายน้ำ (PRECAST REINFORCED CONCRETE DRAINAGE PIPE) งานวางระบายน้ำคอนกรีตเสริมเหล็ก งานดาดคอนกรีตเสริมเหล็กวางระบายน้ำและบริเวณลาดคอสะพาน รวมทั้งงานบ่อพักคอนกรีตเสริมเหล็ก และงานคอนกรีตเสริมเหล็กอื่นที่มีรูปแบบและลักษณะงานคล้ายคลึงกัน เช่นงานบ่อพัก (MANHOLE)ท่อร้อยสายโทรศัพท์ ท่อร้อยสายไฟฟ้า เป็นต้น

$$\text{ใช้สูตร } K = 0.35 + 0.20lt/lo + 0.15Ct/Co + 0.15Mt/Mo + 0.15St/So$$

๓.๖ งานโครงสร้างคอนกรีตเสริมเหล็กและงานเชื่อมกันตลิ่ง หมายถึง สะพานคอนกรีตเสริมเหล็ก โครงสร้างฐานรากคอนกรีตเสริมเหล็กคอสะพาน (R.C. BEARING UNIT) ท่อเหลี่ยมคอนกรีตเสริมเหล็ก (R.C. BOX CULVERT) หอถ้ำน้ำโครงสร้างคอนกรีตเสริมเหล็ก เชื่อมกันตลิ่งคอนกรีตเสริมเหล็ก ท่าเทียบเรือคอนกรีตเสริมเหล็กและสิ่งก่อสร้างอื่นที่มีลักษณะคล้ายคลึงกัน

$$\text{ใช้สูตร } K = 0.30 + 0.10lt/lo + 0.15Ct/Co + 0.20Mt/Mo + 0.25St/So$$

๓.๗ งานโครงสร้างเหล็ก หมายถึง สะพานเหล็กสำหรับคนเดินข้ามถนน โครงเหล็กสำหรับติดตั้งป้ายจราจรชนิดแขวนสูง เสาไฟฟ้าแรงสูง เสาวิทยุ เสาโทรทัศน์ หรืองานโครงเหล็กอื่นที่มีลักษณะคล้ายคลึงกันแต่ไม่รวมถึงงานติดตั้งเสาโครงเหล็กสายส่งของการไฟฟ้าฝ่ายผลิตแห่งประเทศไทย

$$\text{ใช้สูตร } K = 0.25 + 0.10lt/lo + 0.05Ct/Co + 0.20Mt/Mo + 0.40St/So$$

หมวดที่ ๔ งานชลประทาน

๔.๑ งานคอนกรีตไม่รวมเหล็กและคอนกรีตตาดคดอง หมายถึง งานคอนกรีตเสริมเหล็กที่หักส่วนของเหล็กออกมาแยกคำนวณต่างหากของงานฝาย ทางระบายน้ำล้น หรืออาคารชลประทานประกอบของเขื่อน ซึ่งมีสัญญาแยกจ่ายเฉพาะงานคอนกรีตดังกล่าวเท่านั้น

$$\text{ใช้สูตร } K = 0.40 + 0.05 \text{It/lo} + 0.25 \text{Ct/Co} + 0.20 \text{Mt/Mo}$$

ดัชนีราคาที่ใช้คำนวณตามสูตรที่ใช้กับสัญญาแบบปรับราคาได้ จัดทำขึ้นโดยกระทรวงพาณิชย์

K	=	ESCALATION FACTOR
It	=	ดัชนีราคาผู้บริโภคทั่วไปของประเทศ ในเดือนที่ส่งงานแต่ละงวด
lo	=	ดัชนีราคาผู้บริโภคทั่วไปของประเทศ ในเดือนที่ประมูลจ้าง
Ct	=	ดัชนีราคาซีเมนต์ ในเดือนที่ส่งงานแต่ละงวด
Co	=	ดัชนีราคาซีเมนต์ ในเดือนที่ประมูลจ้าง
Mt	=	ดัชนีราคาวัสดุก่อสร้าง (ไม่รวมเหล็กและซีเมนต์) ในเดือนที่ส่งงานแต่ละงวด
Mo	=	ดัชนีราคาวัสดุก่อสร้าง (ไม่รวมเหล็กและซีเมนต์) ในเดือนที่ประมูลจ้าง
St	=	ดัชนีราคาเหล็ก ในเดือนที่ส่งงานแต่ละงวด
So	=	ดัชนีราคาเหล็ก ในเดือนที่ประมูลจ้าง
Gt	=	ดัชนีราคาเหล็กแผ่นเรียบที่ผลิตในประเทศ ในเดือนที่ส่งงานแต่ละงวด
Go	=	ดัชนีราคาเหล็กแผ่นเรียบที่ผลิตในประเทศ ในเดือนที่ประมูลจ้าง
At	=	ดัชนีราคาแอสฟัลต์ ในเดือนที่ส่งงานแต่ละงวด
Ao	=	ดัชนีราคาแอสฟัลต์ ในเดือนที่ประมูลจ้าง
Et	=	ดัชนีราคาเครื่องจักรกลและบริภัณฑ์ ในเดือนที่ส่งงานแต่ละงวด
Eo	=	ดัชนีราคาเครื่องจักรกลและบริภัณฑ์ ในเดือนที่ประมูลจ้าง
Ft	=	ดัชนีราคาน้ำมันดีเซลหมุนเร็ว ในเดือนที่ส่งงานแต่ละงวด
Fo	=	ดัชนีราคาน้ำมันดีเซลหมุนเร็ว ในเดือนที่ประมูลจ้าง
Act	=	ดัชนีราคาท่อซีเมนต์ใยหิน ในเดือนที่ส่งงานแต่ละงวด
Aco	=	ดัชนีราคาท่อซีเมนต์ใยหิน ในเดือนที่ประมูลจ้าง
PVCt	=	ดัชนีราคาท่อ PVC ในเดือนที่ส่งงานแต่ละงวด
PVCo	=	ดัชนีราคาท่อ PVC ในเดือนที่ประมูลจ้าง
GIPt	=	ดัชนีราคาท่อเหล็กอบสังกะสี ในเดือนที่ส่งงานแต่ละงวด
GIPo	=	ดัชนีราคาท่อเหล็กอบสังกะสี ในเดือนที่ประมูลจ้าง
Pet	=	ดัชนีราคาท่อ HYDENSITY POLYETHYLENE ในเดือนที่ส่งงานแต่ละงวด
Peo	=	ดัชนีราคาท่อ HYDENSITY POLYETHYLENE ในเดือนที่ประมูลจ้าง
Wt	=	ดัชนีราคาสายไฟฟ้า ในเดือนที่ส่งงานแต่ละงวด
Wo	=	ดัชนีราคาสายไฟฟ้า ในเดือนที่ประมูลจ้าง

วิธีการคำนวณที่ใช้กับสัญญาแบบปรับราคาได้

๑. การคำนวณหาค่า K จากสูตร ตามลักษณะงานนั้น ๆ ให้ใช้ตัวเลขดัชนีราคาวัสดุ ก่อสร้างของกระทรวงพาณิชย์ โดยใช้ฐานของปี ๒๕๓๐ เป็นเกณฑ์ในการคำนวณ

๒. การคำนวณหาค่า K สำหรับกรณีที่มีงานก่อสร้างหลายประเภทรวมอยู่ในสัญญาเดียวกัน จะต้องแยกค่าก่อสร้างแต่ละประเภทให้ชัดเจนตามลักษณะของงานนั้น และให้สอดคล้องกับสูตรที่ได้กำหนดไว้

๓. การคำนวณหาค่า K กำหนดให้ใช้ทศนิยม ๓ ตำแหน่งทุกขั้นตอน โดยไม่มีการปัดเศษ และกำหนดให้ทำเลขสัมพันธ์ (เปรียบเทียบ) ให้เป็นผลสำเร็จก่อน แล้วจึงนำผลลัพธ์ไปคูณกับตัวเลขคงที่หน้า เลขสัมพันธ์นั้น

๔. ให้พิจารณาเงินเพิ่มหรือลดราคาค่างาน จากราคาที่ผู้รับจ้างทำสัญญาตกลงกับผู้ว่าจ้าง เมื่อค่า K ตามสูตรสำหรับงานก่อสร้างนั้น ๆ ในเดือนที่ส่งมอบงานมีค่าเปลี่ยนแปลงไปจากค่า K ในเดือนเปิด ของสอบราคามากกว่า ๔% ขึ้นไป โดยนำเฉพาะส่วนที่เกิน ๔% มาคำนวณปรับเพิ่มหรือลดค่างานแล้วแต่ กรณี (โดยไม่คิด ๔% แรกให้)

๕. ในกรณีที่ผู้รับจ้าง ไม่สามารถทำการก่อสร้างให้แล้วเสร็จ ตามระยะเวลาในสัญญา โดย เป็นความผิดของผู้รับจ้าง ค่า K ตามสูตรต่าง ๆ ที่จะนำมาใช้ในการคำนวณค่างาน ให้ใช้ค่า K ของเดือนสุดท้าย ตามอายุสัญญา หรือค่า K ของเดือนที่ส่งมอบงานจริง แล้วแต่ค่า K ตัวใดจะมีค่าน้อยกว่า

๖. การจ่ายเงินแต่ละงวด ให้จ่ายค่าจ้าง งานที่ผู้รับจ้างทำได้แต่ละงวด ตามสัญญาไปก่อน ส่วนค่างานเพิ่มหรือค่างานลดลง ซึ่งจะคำนวณได้ต่อเมื่อทราบดัชนีราคาวัสดุก่อสร้าง ซึ่งนำมาคำนวณหาค่า K ของเดือนที่ส่งมอบงานงวดนั้น ๆ เป็นที่แน่นอนแล้ว เมื่อคำนวณเงินเพิ่มได้ให้ขอทำความตกลงเรื่องการเงินกับ สำนักงบประมาณ

กรมทางหลวง	
กองการช่าง	แผนก
แผนก	งาน
PLAN	
ทางหลวงหมายเลข 2256 ตอนหนองน้ำใส-บางโก	
จาก กม.26+750 ถึง กม.29+350	

โครงการก่อสร้างทางหลวงแผ่นดิน
 ทางหลวงหมายเลข 2256 ตอน หนองน้ำใส - บางโก
 กม. 26+750.000 - กม. 29+350.000
 ระยะทาง 2.600 กม.

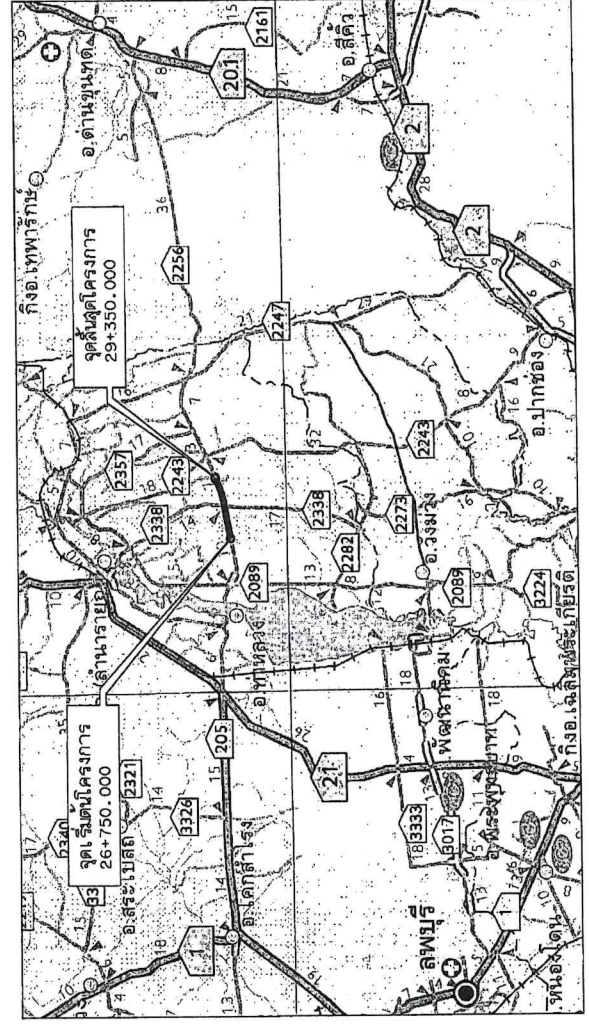
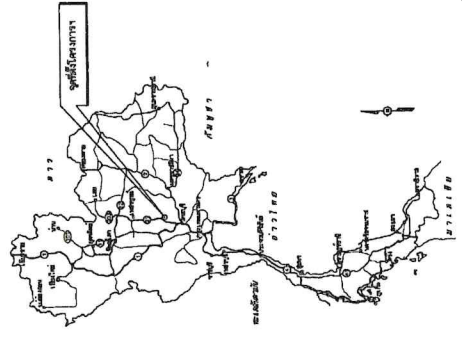

แผนที่ตั้งเขป

บัญชีเขตทาง

กม. - กม.	เขตทางเดิม (ไมตร)		เขตทางปรับปรุง (ไมตร)		หมายเหตุ
	ซ้ายทาง	ขวาทาง	ซ้ายทาง	ขวาทาง	
28+550.000 - 29+350.000	20.00	20.00	-	-	* เขตทางเดิมได้รวมรวมดินตามภาคที่ 1 ในเขต

กรมทางหลวง	
ผู้อำนวยการ	นาย
รองผู้อำนวยการ	นาย
ผู้ควบคุม	นาย
ผู้ร่าง	นาย
วันที่	27 ก.ค. 66

ITEM	DESCRIPTION	UNIT	QUANTITIES	REMARK
6.10.1	REINFORCED CONCRETE	CUK	...	
6.10.2	
6.10.3	
6.10.4	
6.10.5	
6.10.6	
6.10.7	
6.10.8	
6.10.9	
6.10.10	
6.10.11	
6.10.12	
6.10.13	
6.10.14	
6.10.15	
6.10.16	
6.10.17	
6.10.18	
6.10.19	
6.10.20	
6.10.21	
6.10.22	
6.10.23	
6.10.24	
6.10.25	
6.10.26	
6.10.27	
6.10.28	
6.10.29	
6.10.30	
6.10.31	
6.10.32	
6.10.33	
6.10.34	
6.10.35	
6.10.36	
6.10.37	
6.10.38	
6.10.39	
6.10.40	
6.10.41	
6.10.42	
6.10.43	
6.10.44	
6.10.45	
6.10.46	
6.10.47	
6.10.48	
6.10.49	
6.10.50	
6.10.51	
6.10.52	
6.10.53	
6.10.54	
6.10.55	
6.10.56	
6.10.57	
6.10.58	
6.10.59	
6.10.60	
6.10.61	
6.10.62	
6.10.63	
6.10.64	
6.10.65	
6.10.66	
6.10.67	
6.10.68	
6.10.69	
6.10.70	
6.10.71	
6.10.72	
6.10.73	
6.10.74	
6.10.75	
6.10.76	
6.10.77	
6.10.78	
6.10.79	
6.10.80	
6.10.81	
6.10.82	
6.10.83	
6.10.84	
6.10.85	
6.10.86	
6.10.87	
6.10.88	
6.10.89	
6.10.90	
6.10.91	
6.10.92	
6.10.93	
6.10.94	
6.10.95	
6.10.96	
6.10.97	
6.10.98	
6.10.99	
6.10.100	

ITEM	DESCRIPTION	UNIT	QUANTITIES	REMARK
6.11.1	
6.11.2	
6.11.3	
6.11.4	
6.11.5	
6.11.6	
6.11.7	
6.11.8	
6.11.9	
6.11.10	
6.11.11	
6.11.12	
6.11.13	
6.11.14	
6.11.15	
6.11.16	
6.11.17	
6.11.18	
6.11.19	
6.11.20	
6.11.21	
6.11.22	
6.11.23	
6.11.24	
6.11.25	
6.11.26	
6.11.27	
6.11.28	
6.11.29	
6.11.30	
6.11.31	
6.11.32	
6.11.33	
6.11.34	
6.11.35	
6.11.36	
6.11.37	
6.11.38	
6.11.39	
6.11.40	
6.11.41	
6.11.42	
6.11.43	
6.11.44	
6.11.45	
6.11.46	
6.11.47	
6.11.48	
6.11.49	
6.11.50	
6.11.51	
6.11.52	
6.11.53	
6.11.54	
6.11.55	
6.11.56	
6.11.57	
6.11.58	
6.11.59	
6.11.60	
6.11.61	
6.11.62	
6.11.63	
6.11.64	
6.11.65	
6.11.66	
6.11.67	
6.11.68	
6.11.69	
6.11.70	
6.11.71	
6.11.72	
6.11.73	
6.11.74	
6.11.75	
6.11.76	
6.11.77	
6.11.78	
6.11.79	
6.11.80	
6.11.81	
6.11.82	
6.11.83	
6.11.84	
6.11.85	
6.11.86	
6.11.87	
6.11.88	
6.11.89	
6.11.90	
6.11.91	
6.11.92	
6.11.93	
6.11.94	
6.11.95	
6.11.96	
6.11.97	
6.11.98	
6.11.99	
6.11.100	

ITEM	DESCRIPTION	UNIT	QUANTITIES	REMARK
6.12.1	
6.12.2	
6.12.3	
6.12.4	
6.12.5	
6.12.6	
6.12.7	
6.12.8	
6.12.9	
6.12.10	
6.12.11	
6.12.12	
6.12.13	
6.12.14	
6.12.15	
6.12.16	
6.12.17	
6.12.18	
6.12.19	
6.12.20	
6.12.21	
6.12.22	
6.12.23	
6.12.24	
6.12.25	
6.12.26	
6.12.27	
6.12.28	
6.12.29	
6.12.30	
6.12.31	
6.12.32	
6.12.33	
6.12.34	
6.12.35	
6.12.36	
6.12.37	
6.12.38	
6.12.39	
6.12.40	
6.12.41	
6.12.42	
6.12.43	
6.12.44	
6.12.45	
6.12.46	
6.12.47	
6.12.48	
6.12.49	
6.12.50	
6.12.51	
6.12.52	
6.12.53	
6.12.54	
6.12.55	
6.12.56	
6.12.57	
6.12.58	
6.12.59	
6.12.60	
6.12.61		

ITEM	DESCRIPTION	UNIT	QUANTITIES	REMARK
6.110(1)	EXISTING ELECTRIC POLE	EACH	-	-
6.110(2)	TYPE A	EACH	-	-
6.110(3)	TYPE B	EACH	-	-
6.110(4)	TYPE C	EACH	-	-
6.110(5)	TYPE D	EACH	-	-
6.110(6)	TYPE E	EACH	-	-
6.110(7)	TYPE F	EACH	-	-
6.110(8)	TYPE G	EACH	-	-
6.110(9)	TYPE H	EACH	-	-
6.110(10)	TYPE I	EACH	-	-
6.110(11)	TYPE J	EACH	-	-
6.110(12)	TYPE K	EACH	-	-
6.110(13)	TYPE L	EACH	-	-
6.110(14)	TYPE M	EACH	-	-
6.110(15)	TYPE N	EACH	-	-
6.110(16)	TYPE O	EACH	-	-
6.110(17)	TYPE P	EACH	-	-
6.110(18)	TYPE Q	EACH	-	-
6.110(19)	TYPE R	EACH	-	-
6.110(20)	TYPE S	EACH	-	-
6.110(21)	TYPE T	EACH	-	-
6.110(22)	TYPE U	EACH	-	-
6.110(23)	TYPE V	EACH	-	-
6.110(24)	TYPE W	EACH	-	-
6.110(25)	TYPE X	EACH	-	-
6.110(26)	TYPE Y	EACH	-	-
6.110(27)	TYPE Z	EACH	-	-
6.110(28)	TYPE AA	EACH	-	-
6.110(29)	TYPE AB	EACH	-	-
6.110(30)	TYPE AC	EACH	-	-
6.110(31)	TYPE AD	EACH	-	-
6.110(32)	TYPE AE	EACH	-	-
6.110(33)	TYPE AF	EACH	-	-
6.110(34)	TYPE AG	EACH	-	-
6.110(35)	TYPE AH	EACH	-	-
6.110(36)	TYPE AI	EACH	-	-
6.110(37)	TYPE AJ	EACH	-	-
6.110(38)	TYPE AK	EACH	-	-
6.110(39)	TYPE AL	EACH	-	-
6.110(40)	TYPE AM	EACH	-	-
6.110(41)	TYPE AN	EACH	-	-
6.110(42)	TYPE AO	EACH	-	-
6.110(43)	TYPE AP	EACH	-	-
6.110(44)	TYPE AQ	EACH	-	-
6.110(45)	TYPE AR	EACH	-	-
6.110(46)	TYPE AS	EACH	-	-
6.110(47)	TYPE AT	EACH	-	-
6.110(48)	TYPE AU	EACH	-	-
6.110(49)	TYPE AV	EACH	-	-
6.110(50)	TYPE AW	EACH	-	-
6.110(51)	TYPE AX	EACH	-	-
6.110(52)	TYPE AY	EACH	-	-
6.110(53)	TYPE AZ	EACH	-	-
6.110(54)	TYPE BA	EACH	-	-
6.110(55)	TYPE BB	EACH	-	-
6.110(56)	TYPE BC	EACH	-	-
6.110(57)	TYPE BD	EACH	-	-
6.110(58)	TYPE BE	EACH	-	-
6.110(59)	TYPE BF	EACH	-	-
6.110(60)	TYPE BG	EACH	-	-
6.110(61)	TYPE BH	EACH	-	-
6.110(62)	TYPE BI	EACH	-	-
6.110(63)	TYPE BJ	EACH	-	-
6.110(64)	TYPE BK	EACH	-	-
6.110(65)	TYPE BL	EACH	-	-
6.110(66)	TYPE BM	EACH	-	-
6.110(67)	TYPE BN	EACH	-	-
6.110(68)	TYPE BO	EACH	-	-
6.110(69)	TYPE BP	EACH	-	-
6.110(70)	TYPE BQ	EACH	-	-
6.110(71)	TYPE BR	EACH	-	-
6.110(72)	TYPE BS	EACH	-	-
6.110(73)	TYPE BT	EACH	-	-
6.110(74)	TYPE BU	EACH	-	-
6.110(75)	TYPE BV	EACH	-	-
6.110(76)	TYPE BW	EACH	-	-
6.110(77)	TYPE BX	EACH	-	-
6.110(78)	TYPE BY	EACH	-	-
6.110(79)	TYPE BZ	EACH	-	-
6.110(80)	TYPE CA	EACH	-	-
6.110(81)	TYPE CB	EACH	-	-
6.110(82)	TYPE CC	EACH	-	-
6.110(83)	TYPE CD	EACH	-	-
6.110(84)	TYPE CE	EACH	-	-
6.110(85)	TYPE CF	EACH	-	-
6.110(86)	TYPE CG	EACH	-	-
6.110(87)	TYPE CH	EACH	-	-
6.110(88)	TYPE CI	EACH	-	-
6.110(89)	TYPE CJ	EACH	-	-
6.110(90)	TYPE CK	EACH	-	-
6.110(91)	TYPE CL	EACH	-	-
6.110(92)	TYPE CM	EACH	-	-
6.110(93)	TYPE CN	EACH	-	-
6.110(94)	TYPE CO	EACH	-	-
6.110(95)	TYPE CP	EACH	-	-
6.110(96)	TYPE CQ	EACH	-	-
6.110(97)	TYPE CR	EACH	-	-
6.110(98)	TYPE CS	EACH	-	-
6.110(99)	TYPE CT	EACH	-	-
6.110(100)	TYPE CU	EACH	-	-
6.110(101)	TYPE CV	EACH	-	-
6.110(102)	TYPE CW	EACH	-	-
6.110(103)	TYPE CX	EACH	-	-
6.110(104)	TYPE CY	EACH	-	-
6.110(105)	TYPE CZ	EACH	-	-
6.110(106)	TYPE DA	EACH	-	-
6.110(107)	TYPE DB	EACH	-	-
6.110(108)	TYPE DC	EACH	-	-
6.110(109)	TYPE DD	EACH	-	-
6.110(110)	TYPE DE	EACH	-	-
6.110(111)	TYPE DF	EACH	-	-
6.110(112)	TYPE DG	EACH	-	-
6.110(113)	TYPE DH	EACH	-	-
6.110(114)	TYPE DI	EACH	-	-
6.110(115)	TYPE DJ	EACH	-	-
6.110(116)	TYPE DK	EACH	-	-
6.110(117)	TYPE DL	EACH	-	-
6.110(118)	TYPE DM	EACH	-	-
6.110(119)	TYPE DN	EACH	-	-
6.110(120)	TYPE DO	EACH	-	-
6.110(121)	TYPE DP	EACH	-	-
6.110(122)	TYPE DQ	EACH	-	-
6.110(123)	TYPE DR	EACH	-	-
6.110(124)	TYPE DS	EACH	-	-
6.110(125)	TYPE DT	EACH	-	-
6.110(126)	TYPE DU	EACH	-	-
6.110(127)	TYPE DV	EACH	-	-
6.110(128)	TYPE DW	EACH	-	-
6.110(129)	TYPE DX	EACH	-	-
6.110(130)	TYPE DY	EACH	-	-
6.110(131)	TYPE DZ	EACH	-	-
6.110(132)	TYPE EA	EACH	-	-
6.110(133)	TYPE EB	EACH	-	-
6.110(134)	TYPE EC	EACH	-	-
6.110(135)	TYPE ED	EACH	-	-
6.110(136)	TYPE EE	EACH	-	-
6.110(137)	TYPE EF	EACH	-	-
6.110(138)	TYPE EG	EACH	-	-
6.110(139)	TYPE EH	EACH	-	-
6.110(140)	TYPE EI	EACH	-	-
6.110(141)	TYPE EJ	EACH	-	-
6.110(142)	TYPE EK	EACH	-	-
6.110(143)	TYPE EL	EACH	-	-
6.110(144)	TYPE EM	EACH	-	-
6.110(145)	TYPE EN	EACH	-	-
6.110(146)	TYPE EO	EACH	-	-
6.110(147)	TYPE EP	EACH	-	-
6.110(148)	TYPE EQ	EACH	-	-
6.110(149)	TYPE ER	EACH	-	-
6.110(150)	TYPE ES	EACH	-	-
6.110(151)	TYPE ET	EACH	-	-
6.110(152)	TYPE EU	EACH	-	-
6.110(153)	TYPE EV	EACH	-	-
6.110(154)	TYPE EW	EACH	-	-
6.110(155)	TYPE EX	EACH	-	-
6.110(156)	TYPE EY	EACH	-	-
6.110(157)	TYPE EZ	EACH	-	-
6.110(158)	TYPE FA	EACH	-	-
6.110(159)	TYPE FB	EACH	-	-
6.110(160)	TYPE FC	EACH	-	-
6.110(161)	TYPE FD	EACH	-	-
6.110(162)	TYPE FE	EACH	-	-
6.110(163)	TYPE FF	EACH	-	-
6.110(164)	TYPE FG	EACH	-	-
6.110(165)	TYPE FH	EACH	-	-
6.110(166)	TYPE FI	EACH	-	-
6.110(167)	TYPE FJ	EACH	-	-
6.110(168)	TYPE FK	EACH	-	-
6.110(169)	TYPE FL	EACH	-	-
6.110(170)	TYPE FM	EACH	-	-
6.110(171)	TYPE FN	EACH	-	-
6.110(172)	TYPE FO	EACH	-	-
6.110(173)	TYPE FP	EACH	-	-
6.110(174)	TYPE FQ	EACH	-	-
6.110(175)	TYPE FR	EACH	-	-
6.110(176)	TYPE FS	EACH	-	-
6.110(177)	TYPE FT	EACH	-	-
6.110(178)	TYPE FU	EACH	-	-
6.110(179)	TYPE FV	EACH	-	-
6.110(180)	TYPE FW	EACH	-	-
6.110(181)	TYPE FX	EACH	-	-
6.110(182)	TYPE FY	EACH	-	-
6.110(183)	TYPE FZ	EACH	-	-
6.110(184)	TYPE GA	EACH	-	-
6.110(185)	TYPE GB	EACH	-	-
6.110(186)	TYPE GC	EACH	-	-
6.110(187)	TYPE GD	EACH	-	-
6.110(188)	TYPE GE	EACH	-	-
6.110(189)	TYPE GF	EACH	-	-
6.110(190)	TYPE GG	EACH	-	-
6.110(191)	TYPE GH	EACH	-	-
6.110(192)	TYPE GI	EACH	-	-
6.110(193)	TYPE GJ	EACH	-	-
6.110(194)	TYPE GK	EACH	-	-
6.110(195)	TYPE GL	EACH	-	-
6.110(196)	TYPE GM	EACH	-	-
6.110(197)	TYPE GN	EACH	-	-
6.110(198)	TYPE GO	EACH	-	-
6.110(199)	TYPE GP	EACH	-	-
6.110(200)	TYPE GQ	EACH	-	-
6.110(201)	TYPE GR	EACH	-	-
6.110(202)	TYPE GS	EACH	-	-
6.110(203)	TYPE GT	EACH	-	-
6.110(204)	TYPE GU	EACH	-	-
6.110(205)	TYPE GV	EACH	-	-
6.110(206)	TYPE GW	EACH	-	-
6.110(207)	TYPE GX	EACH	-	-
6.110(208)	TYPE GY	EACH	-	-
6.110(209)	TYPE GZ	EACH	-	-
6.110(210)	TYPE HA	EACH	-	-
6.110(211)	TYPE HB	EACH	-	-
6.110(212)	TYPE HC	EACH	-	-
6.110(213)	TYPE HD	EACH	-	-
6.110(214)	TYPE HE	EACH	-	-
6.110(215)	TYPE HF	EACH	-	-
6.110(216)	TYPE HG	EACH	-	-
6.110(217)	TYPE HH	EACH	-	-
6.110(218)	TYPE HI	EACH	-	-
6.110(219)	TYPE HJ	EACH	-	-
6.110(220)	TYPE HK	EACH	-	-
6.110(221)	TYPE HL	EACH	-	-
6.110(222)	TYPE HM	EACH	-	-
6.110(223)	TYPE HN	EACH	-	-
6.110(224)	TYPE HO	EACH	-	-
6.110(225)	TYPE HP	EACH	-	-
6.110(226)	TYPE HQ	EACH	-	-
6.110(227)	TYPE HR	EACH	-	-
6.110(228)	TYPE HS	EACH	-	-
6.110(229)	TYPE HT	EACH	-	-
6.110(230)	TYPE HU	EACH	-	-
6.110(231)	TYPE HV	EACH	-	-
6.110(232)	TYPE HW	EACH	-	-
6.110(233)	TYPE HX	EACH	-	-
6.110(234)	TYPE HY	EACH	-	-
6.110(235)	TYPE HZ	EACH	-	-
6.110(236)	TYPE IA	EACH	-	-
6.110(237)	TYPE IB	EACH	-	-
6.110(238)	TYPE IC	EACH	-	-
6.110(239)	TYPE ID	EACH	-	-
6.110(240)	TYPE IE	EACH	-	-
6.110(241)	TYPE IF	EACH	-	-
6.110(242)	TYPE IG	EACH	-	-
6.110(243)	TYPE IH	EACH	-	-
6.110(244)	TYPE II	EACH	-	-
6.110(245)	TYPE IJ	EACH	-	-
6.110(246)	TYPE IK	EACH	-	-
6.110(247)	TYPE IL	EACH	-	-
6.110(248)	TYPE IM	EACH	-	-
6.110(249)	TYPE IN	EACH	-	-
6.110(250)	TYPE IO	EACH	-	-
6.110(251)	TYPE IP	EACH	-	-

ข้อกำหนดและน้ำสำหรับวัสดุที่ใช้ก่อสร้าง

TYPE	SPECIFICATION
ดินถม ดินอัด	อ้างอิง : มาตรฐานดินถมชั้นทาง : มาตรฐานที่ ทล.-ม. 102/2532
ทรายถมชั้นทาง	อ้างอิง : มาตรฐานทรายถมชั้นทาง : มาตรฐานที่ ทล.-ม. 103/2532
หินถมชั้นทาง	อ้างอิง : มาตรฐานหินถมชั้นทาง : มาตรฐานที่ ทล.-ม. 104/2532
วัสดุอัดเลือก 'ก'	อ้างอิง : มาตรฐานวัสดุอัดเลือก 'ก' : มาตรฐานที่ ทล.-ม. 209/2532
วัสดุอัดเลือก 'ข'	อ้างอิง : มาตรฐานวัสดุอัดเลือก 'ข' : มาตรฐานที่ ทล.-ม. 209/2532
ขบหรือการขบหรือการขบ	อ้างอิง : มาตรฐานขบหรือการขบหรือการขบ : มาตรฐานที่ ทล.-ม. 205/2532
ขบหรือการขบหรือการขบ	อ้างอิง : มาตรฐานขบหรือการขบหรือการขบ : มาตรฐานที่ ทล.-ม. 206/2532
หินทาง	อ้างอิง : มาตรฐานหินทางหรือการขบ : มาตรฐานที่ ทล.-ม. 207/2532
หินทางหินอัด	อ้างอิง : มาตรฐานหินทางหรือการขบ : มาตรฐานที่ ทล.-ม. 201/2544
หินทางกรวดไม่	อ้างอิง : มาตรฐานหินทางกรวดไม่ : มาตรฐานที่ ทล.-ม. 202/2531
หินทางหินอัดผสมซีเมนต์	อ้างอิง : มาตรฐานหินทางหินอัดผสมซีเมนต์ : มาตรฐานที่ ทล.-ม. 203/2536
หินทางหินซีเมนต์	อ้างอิง : มาตรฐานหินทางหินซีเมนต์ : มาตรฐานที่ ทล.-ม. 204/2536
การเคลือบผิวด้วย PRIME COAT	อ้างอิง : มาตรฐานการเคลือบผิวด้วย PRIME COAT : มาตรฐานที่ ทล.-ม. 402/2537
การเคลือบผิวด้วย TACK COAT	อ้างอิง : มาตรฐานการเคลือบผิวด้วย TACK COAT : มาตรฐานที่ ทล.-ม. 403/2537
ผิวแบบเซาะร่องหรือหินซีเมนต์	อ้างอิง : มาตรฐานผิวแบบเซาะร่องหรือหินซีเมนต์ : มาตรฐานที่ ทล.-ม. 401/2533
แอลซีคอนกรีต	อ้างอิง : มาตรฐานแอลซีคอนกรีต : มาตรฐานที่ ทล.-ม. 409/2532
การผสมซีเมนต์หรือการผสมซีเมนต์	อ้างอิง : มาตรฐานการผสมซีเมนต์หรือการผสมซีเมนต์ : มาตรฐานที่ ทล.-ม. 213/2543
ผิวอัดซีเมนต์หรือคอนกรีต	อ้างอิง : มาตรฐานผิวอัดซีเมนต์หรือคอนกรีต (MODIFIED ASPHALT CONCRETE) : มาตรฐานที่ ทล.-ม. 409/2549
ข้อกำหนดการผสมปูนซีเมนต์ชั้นทาง	อ้างอิง : ข้อกำหนดการผสมปูนซีเมนต์ชั้นทาง : มาตรฐานที่ ทล.-ม. 309/2544

TYPE	SPECIFICATION
หินทรายถมชั้นทาง SAND CUSHION	อ้างอิง : มาตรฐานทรายถมชั้นทาง : มาตรฐานที่ ทล.-ม. 211/2533
หินทรายถมชั้นทาง	อ้างอิง : มาตรฐานทรายถมชั้นทาง : มาตรฐานที่ ทล.-ม. 212/2533
ดินถมหรือซีล (CHIP SEAL)	อ้างอิง : มาตรฐานดินถมหรือซีล : มาตรฐานที่ ทล.-ม. 406/2531
การอุดรอยรั่วหรือการอุดรอยรั่ว	อ้างอิง : มาตรฐานการอุดรอยรั่วหรือการอุดรอยรั่ว (SUBSEALING) : มาตรฐานที่ ทล.-ม. 327/2543
การเสริมรอยร้าวหรือการเสริมรอยร้าว	อ้างอิง : มาตรฐานการเสริมรอยร้าวหรือการเสริมรอยร้าว FULL-DEPTH REPAIR : มาตรฐานที่ ทล.-ม. 326/2544
การอุดรอยร้าวหรือการอุดรอยร้าว	อ้างอิง : มาตรฐานการอุดรอยร้าวหรือการอุดรอยร้าว : มาตรฐานที่ ทล.-ม. 303/2537
แอลซีคอนกรีตหรือการเสริมรอยร้าว	อ้างอิง : มาตรฐานแอลซีคอนกรีตหรือการเสริมรอยร้าว : มาตรฐานที่ ทล.-ม. 416/2536
งานปะซ่อมผิวทางแอลซีคอนกรีต	อ้างอิง : มาตรฐานงานปะซ่อมผิวทางแอลซีคอนกรีต (SKIN PATCHING) : มาตรฐานที่ ทล.-ม. 451/2544
งานอุดรอยร้าวหรือการอุดรอยร้าว	อ้างอิง : มาตรฐานการอุดรอยร้าวหรือการอุดรอยร้าว (DEEP PATCHING) : มาตรฐานที่ ทล.-ม. 452/2544
ถนนหรือเลนหรือเลนหรือเลน	อ้างอิง : มาตรฐานถนนหรือเลนหรือเลนหรือเลน : มาตรฐานที่ ทล.-ม. 309/2544
เครื่องหมายจราจรหรือการจราจร	อ้างอิง : มาตรฐานเครื่องหมายจราจรหรือการจราจร : มาตรฐานที่ ทล.-ม. 2561
การก่อสร้างหรือการก่อสร้าง	อ้างอิง : มาตรฐานการก่อสร้างหรือการก่อสร้าง : มาตรฐานที่ ทล.-ม. 2554

GENERAL NOTES :

1. ผู้ประสงค์จะรับจ้าง จะต้องทำการออกแบบและจัดซื้อขบในกาออกแบบระบบแรงไฟส่องสว่างซึ่งแรงไฟโดยมีผู้ได้รับใบอนุญาตเป็นผู้ประกอบวิชาชีพวิศวกรรมควบคุมสาขาวิศวกรรมไฟฟ้า หนึ่งไฟฟ้กำลังแรง-เกณฑ์วิศวกรรมเป็น อย่างต่ำเป็นผู้ประกอบการรับจ้าง และลงนามรับรองในแบบดังกล่าวที่รับให้แนบสำเนาใบรับถ่ายสำเนาและใบอนุญาต ให้สิทธิในการประกอบวิชาชีพวิศวกรรมควบคุมด้วย การออกแบบจะต้องสอดคล้องกับข้อกำหนดมาตรฐานทั่วไป งานติดตั้งไฟส่องสว่างบนทางหลวง (มาตรา 2522) และการออกแบบจะต้องกระทำให้ถูกต้องสอดคล้องกับ ความต้องการของไฟฟ้าที่เกี่ยวข้องด้วย
2. การติดตั้งไฟส่องสว่างบนถนน จะต้องเดินสายไฟใน RIGID STEEL CONDUIT ขนาดเส้นผ่าศูนย์กลางไม่น้อยกว่า 2 1/2 นิ้ว และกาวางท่อเหล็กจะต้องใช้วิธีตัดตามมาตรฐานของกรมทางหลวง ทั้งขี้นยานบนถนนที่กำลังก่อสร้าง ส่วนการเดินสายไฟจากขบไปท่อทางไปยังเครื่องตัด จะต้องร้อยสายไฟท่อเหล็ก RIGID STEEL CONDUIT ขนาดเส้นผ่าศูนย์กลางไม่น้อยกว่า 1 1/2 นิ้ว
3. ในกาดำเนินการติดตั้ง กรณีที่มีความจำเป็นตำแหน่งของเสาไฟไม่สามารถจะติดตั้งได้ตามแบบ ให้ผู้ควบคุมงานปรับ ตำแหน่งของเสาไฟใหม่โดยความเห็นชอบของเจ้าของงาน แต่ทั้งนี้จะต้องเป็นไปตามข้อกำหนดและมาตรฐานทั่วไป งานติดตั้งไฟส่องสว่าง (มาตรา 2522)
4. ตำแหน่งระยะห่างของเสาไฟตามความยาวของถนน ความสูงของเสา ความยาวของแขนแขวงโคม ขนาดของวงโคจร หากผู้ประสงค์จะรับจ้างมีความประสงค์จะเปลี่ยนแรงกดโซ่ ก็สามารถจะกระทำได้โดยการยื่นแบบรายละเอียดที่ประ ลังจะเปลี่ยนแรงกดโซ่ ให้พิจารณาก่อน
5. ยางฟ้า-ซี่ค้ำขา ไม้ว่าจะจัดตำแหน่งของเสาไฟส่องสว่าง และควรโคมเป็นลักษณะซี่ค้ำขา จะต้องเป็นไป ตามข้อกำหนด และมาตรฐานทั่วไปงานติดตั้งไฟส่องสว่างบนทางหลวง (มาตรา 2522)
6. ค่าความสว่างเฉลี่ยในแนวราบ (AVERAGE MAINTAINED HORIZONTAL ILLUMINATION) บนผิวจราจร 19.0 ลักซ์ (ใช้ MAINTENANCE FACTOR 70%)
7. ในกรณีที่ผู้ประสงค์จะรับจ้างออกแบบเปลี่ยนแรงกดโซ่ ตามข้อ 4. ติดไปจากที่แบบให้ไว้แบบที่ผู้รับจ้างเสนอมา นั้น ตำแหน่งของเสาไฟส่องสว่างที่เปลี่ยนต้องไป จะต้องมุมระยะทางของแต่ละขา (LEGS) ได้เท่ากับหรือไม่น้อย กว่าที่แบบให้ไว้ ทั้งนี้เพื่อรักษาความมั่นคงของเสาไฟส่องสว่างทั้งหมดยกเว้นเสาไฟส่องสว่างสองต้นสุดท้าย เพื่อให้ผู้ซ้สามารถรับความรู้สึกในกาของรถเดินขึ้น ลงให้เพิ่มระยะห่างระหว่างเสาไฟส่องสว่างสองต้นสุดท้าย บริเวณปลายสุดขบที่การติดตั้งไฟส่องสว่าง โดยให้เพิ่มระยะห่างระหว่างเสาไฟส่องสว่าง 15% ของระยะห่างปกติ ซึ่งรวมสุดให้เพิ่มประมาณ 33% ของระยะห่างปกติที่ไว้กำหนดมาให้เพิ่มประมาณ 15% ของระยะห่างปกติ ที่ไว้กำหนดให้ระบุไว้ในแบบ

บริเวณที่กล่าวถึงความสว่างเฉลี่ยในแนวราบ จะขยายที่ระบุไว้ในข้อ 5.

รายการ :

1. เสาไฟส่องสว่างสูง 9.00 ม. (MOUNTING HEIGHT) TAPERED STEEL POLE
2. โคมไฟส่องสว่างที่ใช้ชนิด HIGH PRESSURE SODIUM LAMP 250 WATTS. CUT-OFF
3. ขบของเสาไฟส่องสว่างมีขนาดไม่น้อยกว่า 3 x 10 มม.² MY. และใช้ชนิดที่ทนแรงกด
4. แบบวางสายไฟ (BURIAL CABLE) ให้เป็นไปตามมาตรฐานกรมทางหลวง
5. สำรับเสาไฟส่องสว่างต้นที่ตั้งเรียงให้สว่าง ให้หมดชนิดเสาไฟส่องสว่างเพื่อรองรับฐานเสา โดยให้ติดตั้งแบบที่ทนแรงกดกับ SIDE SLOPE ใต้นั้น COMPACT ใต้นั้น (ตามมาตรฐานกรมทางหลวง)
6. โคมไฟและติดตั้งบนหลังคา (RETRO - REFLECTIVE SHEET) ที่โคนไฟส่องสว่าง แบบ TWO-WAY TRAFFIC DIRECTION สำหรับเสาไฟทั้งฝั่งและแบบ ONE-WAY TRAFFIC DIRECTION สำหรับเสาไฟทั้งฝั่งเดียว (ตามมาตรฐานกรมทางหลวง)
7. แบบมาตรฐานเสาไฟให้ใช้แบบมาตรฐานกรมทางหลวง (ฉบับล่าสุด)

LEGENDS

- EXISTING ROADWAY LIGHTING ให้ดำเนินการรื้อถอน, เสาไฟ, สายไฟและวงโคจร แล้วขบย้ายไปเองเก็บ ที่แนวทางหลวง หรือสถานที่ตามจุดติดตั้งของผู้ควบคุมงาน
- 9.00 M. TAPERED STEEL POLE SINGLE BRACKET WITH ONE HIGH PRESSURE SODIUM LAMP
- 250 WATTS. CUT-OFF
- 9.00 M. TAPERED STEEL POLE DOUBLE BRACKETS WITH TWO HIGH PRESSURE SODIUM LAMP
- 250 WATTS. CUT-OFF

กรมทางหลวง
 แผน & PROFILE
 ทางหลวงหมายเลข 2256 ตอนหนองไผ่-ปางป๋อง
 จาก กม. 26+750 ถึง กม. 27+000

ด. ชัยชนะ เคียน อ. ชัยบาดาล จ. ลพบุรี
 ลักษณะภูมิประเทศ ปะเทาะพื้นที่ราบ, ลุ่มน้ำ
 พื้นที่ ดินปนทราย

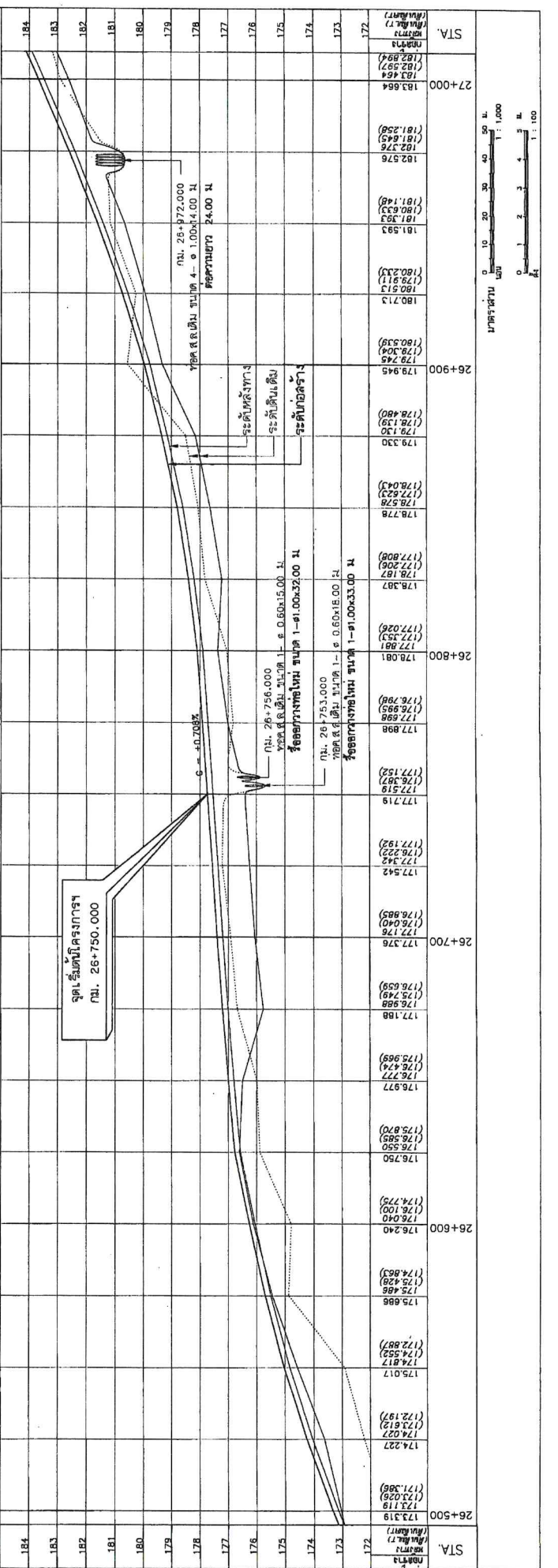
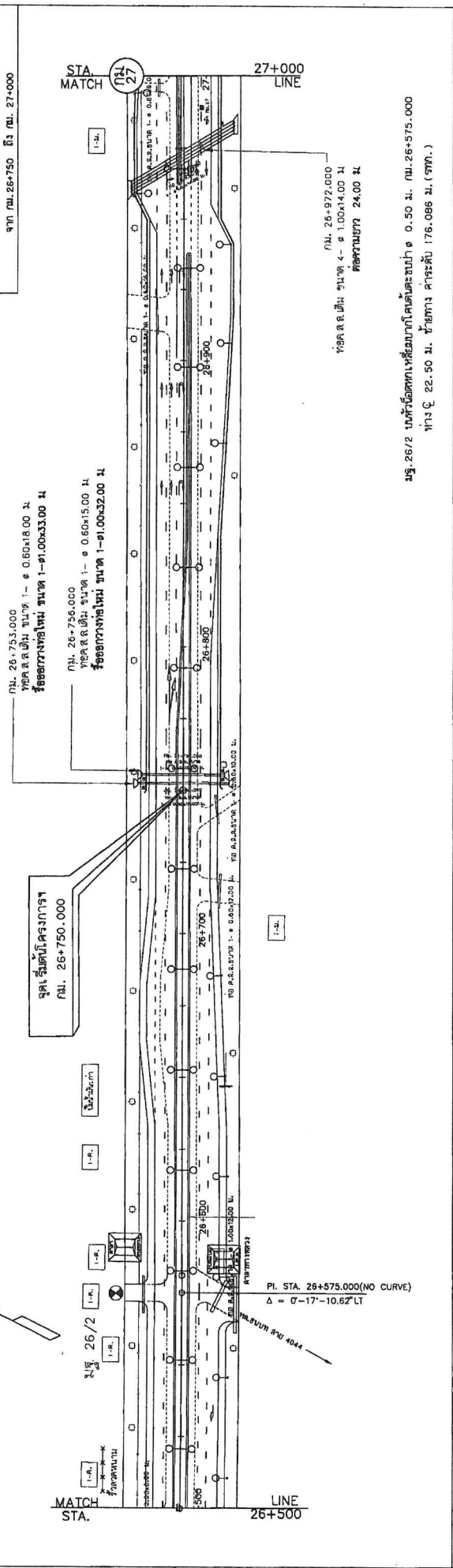

ด. ขั้วตะเคียน อ. ชัยบาดาล จ. สทปนรี
 ลักษณะภูมิประเทศเป็นที่ราบ, ลุ่มน้ำจืด
 พื้นที่ ดินปนทราย

กรมทางหลวง	
กรมการช่างโยธา	กองช่างโยธา
PLAN & PROFILE	
ทางหลวงหมายเลข 2256 ตอนหนองไผ่-บางโก้ง	
จุดท. กม. 27+000 ถึง กม. 27+500	

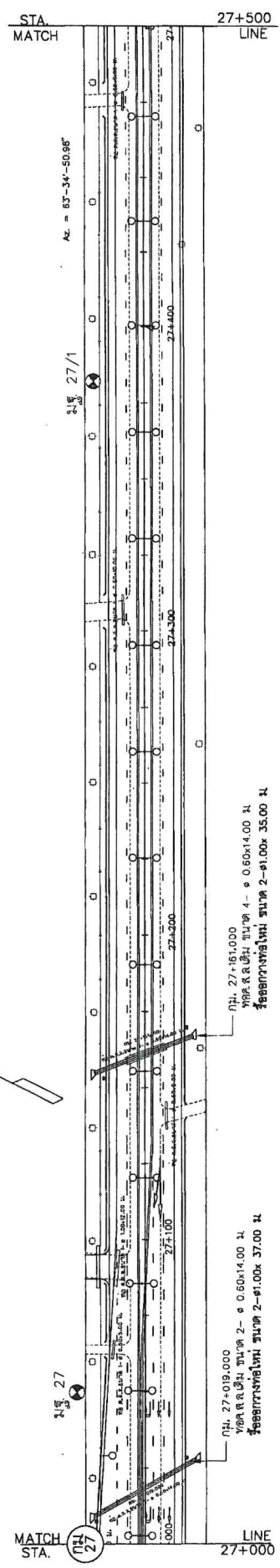

กม. 27+019.000
 ยอดจุดเดิม ขนาด 2-ø 0.60x14.00 ม.
 รัศมีวงโค้งใน 2-ø 1.00x 37.00 ม.

กม. 27+161.000
 ยอดจุดเดิม ขนาด 4-ø 0.60x14.00 ม.
 รัศมีวงโค้งใน 2-ø 1.00x 35.00 ม.

ม.ร. 27/1 บนหัวขอทางเดิมโดยขนาดตัด ๑ 0.80 ม. กม. 27+050.000
 ทางโค้ง 22.00 ม. ขั้วทาง ค้ำระดับ 185.026 ม. (จทท.)

ม.ร. 27/1 บนหัวขอทางเดิมโดยขนาดตัด ๑ 0.40 ม. กม. 27+382.000
 ทางโค้ง 18.40 ม. ขั้วทาง ค้ำระดับ 199.833 ม. (จทท.)

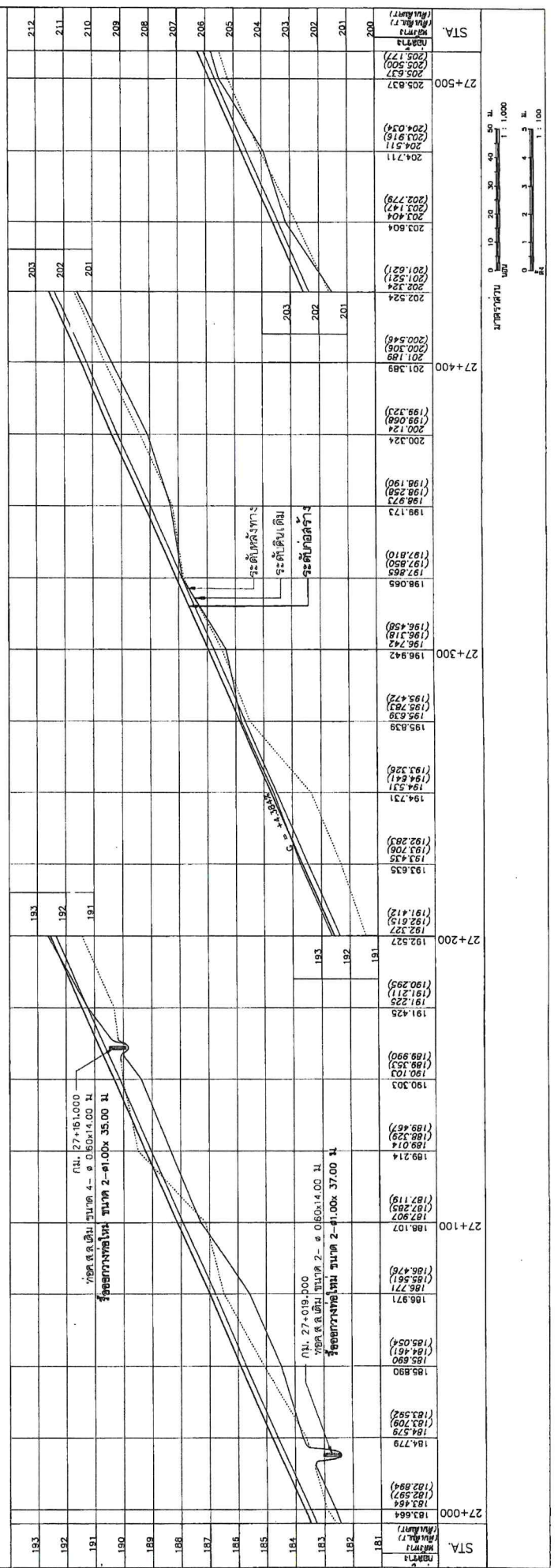

ด. ชัยตะเคียน อ. ชัยบาดาล จ. ลพบุรี
 ลักษณะภูมิประเทศเป็นที่ราบ, ลาดไม่
 หนัก ดินปนทราย

กรมทางหลวง
 แผนภูมิ
 PLAN & PROFILE
 ทางหลวงหมายเลข 2256 ตอนหนองไผ่-ปางโจน
 จาก กม. 27+500 ถึง กม. 28+000

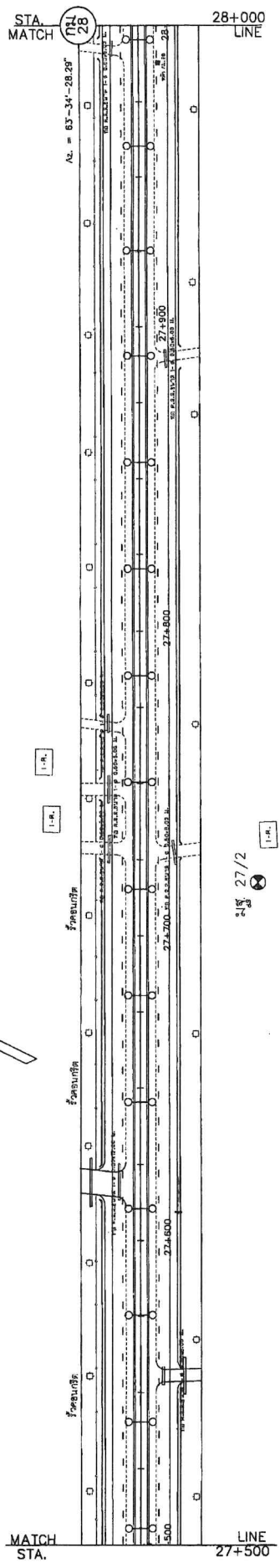

ร. 27/2 บนหรือตกหรือยกดินตั้งแต่ช่วง 0.70 ม. กม. 27-718.200
 ทาง ๑ 39.10 ม. ขวาทาง ค่าระดับ 212.156 ม. (จกท.)

รูป 27/2

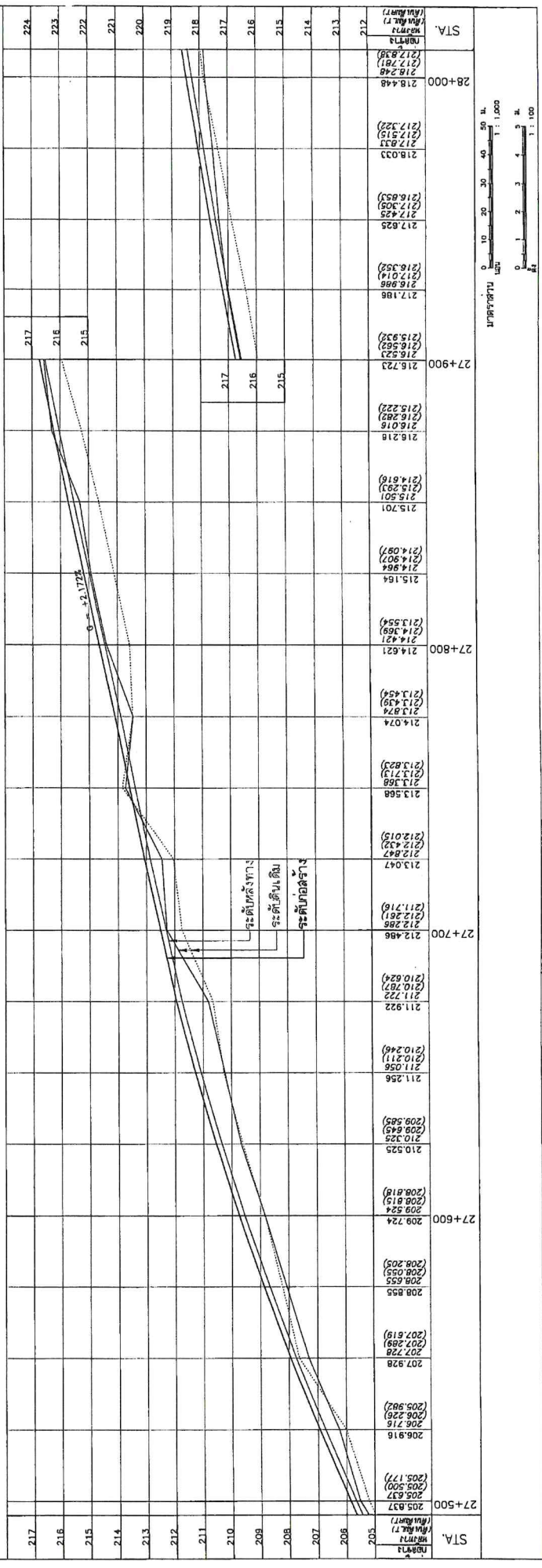

กรมทางหลวง
 PLAN & PROFILE
 ทางหลวงหมายเลข 2256 ตอนหนองไผ่เจ็ดป่ารง
 กม. 28+000 ถึง กม. 28+500

ด. ชัยชนะ เคียน อ. ชัยบาดาล จ. ลพบุรี
 ลักษณะภูมิประเทศเป็นที่ราบ, ลาดไร่
 พื้นที่ ดินปนทราย

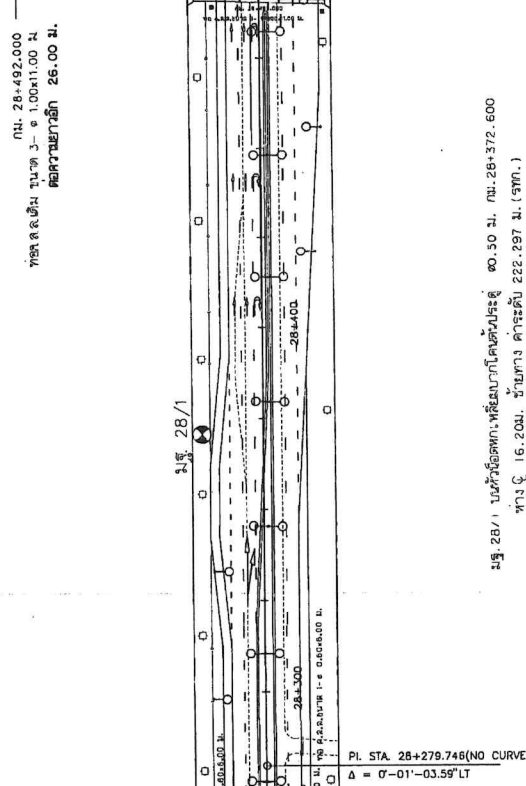

CURVE DATA NO. 1		PI. STA. 28+279.746	
Δ	0°-01'-03.59" LT	E	M.
D	—	SE	KPH.
R	—	TE	M/M.
L	—	WB	M.
T	—	W	M.
SE. ATTAINED STA.	—	TO STA.	—
SE. REMOVED STA.	—	TO STA.	—

ระยะ 28+000 เป็นจุดตัดทางที่เชื่อมจากโคกสนนประมาณ 80.50 ม. กม. 28+372.600
 ทาง 28+16.200 ม. ทางตรง คาร์เรียด 219.101 ม. (รวม.)

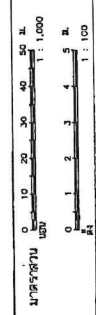
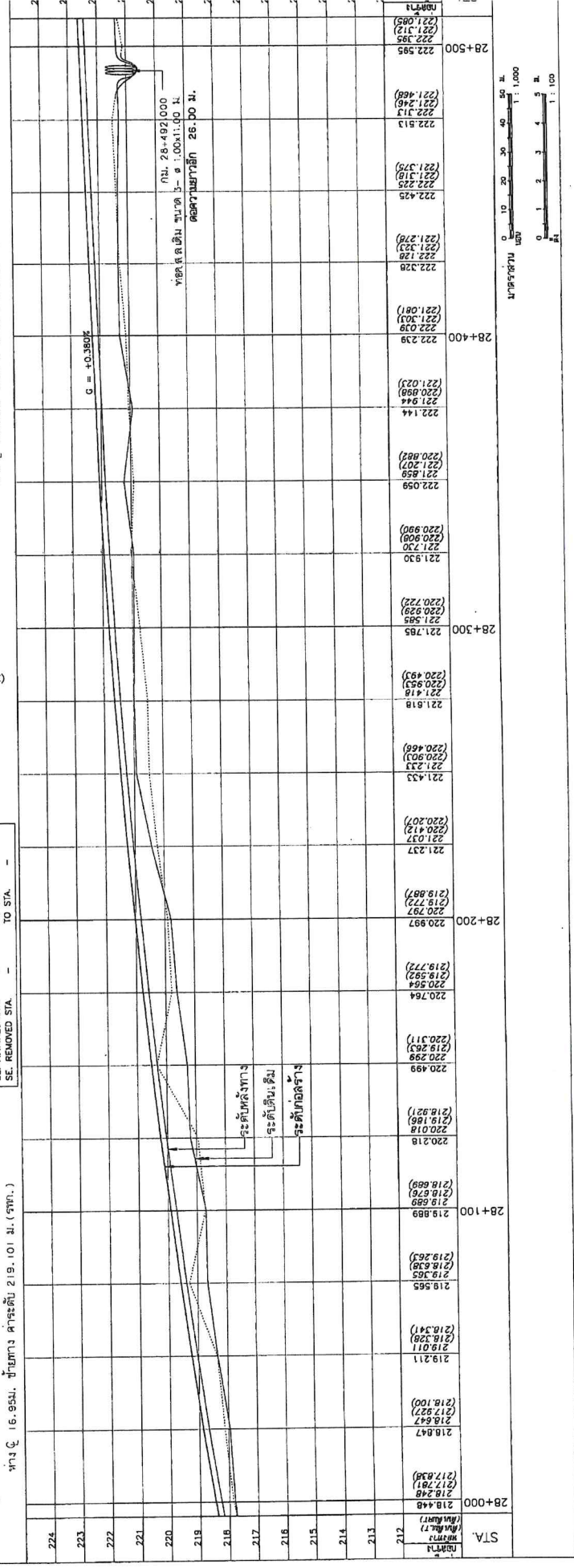

STA

กรมทางหลวง
 แผนภูมิ
 PLAN & PROFILE
 ทางหลวงหมายเลข 2256 ตอนหนองน้ำใส-ปางป๋อง
 นก. กม. 29+500 ถึง กม. 29+000

ด. ชัยตะ เเคียน อ. ชัยบาดาล จ. ลพบุรี
 ลักษณะภูมิประเทศเป็นที่ราบ, ลาดน้ำ
 พื้นที่ ดินปนทราย

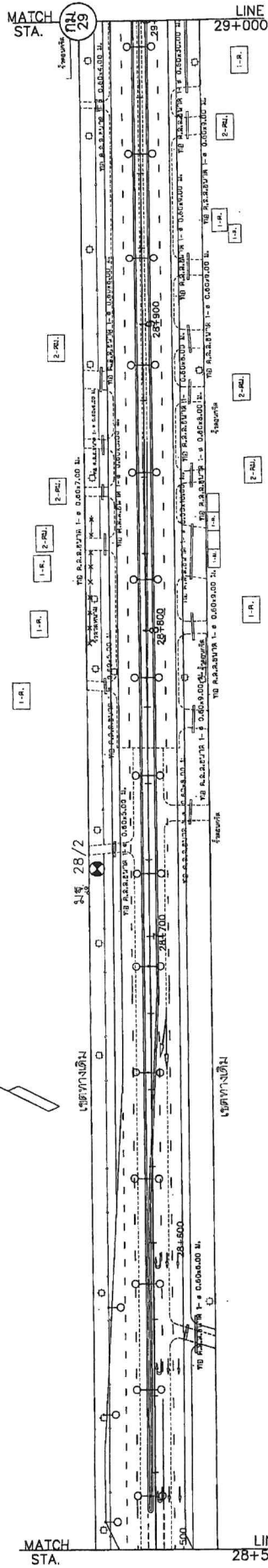
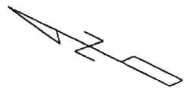

นบ. 28/2 บนที่ระดวกที่เหลือเดิมโดยประลู่ ๑ 0.60 ม. กม. 28+722.000
 ๑ 17.00 ม. ชั้ดทาง ค่ำระดบ 223.429 ม. (จากบ.)

STA.	100' (30.48 M)	200' (60.96 M)	300' (91.44 M)	400' (121.92 M)	500' (152.40 M)	600' (182.88 M)	700' (213.36 M)	800' (243.84 M)	900' (274.32 M)	1000' (304.80 M)
28+500	222.595 (221.085)	222.595 (221.427)	222.595 (221.565)	222.595 (221.595)	222.595 (221.595)	222.595 (221.595)	222.595 (221.595)	222.595 (221.595)	222.595 (221.595)	222.595 (221.595)
28+600	222.971 (221.119)	222.971 (221.927)	222.971 (221.927)	222.971 (221.927)	222.971 (221.927)	222.971 (221.927)	222.971 (221.927)	222.971 (221.927)	222.971 (221.927)	222.971 (221.927)
28+700	223.370 (222.922)	223.370 (222.922)	223.370 (222.922)	223.370 (222.922)	223.370 (222.922)	223.370 (222.922)	223.370 (222.922)	223.370 (222.922)	223.370 (222.922)	223.370 (222.922)
28+800	223.828 (223.169)	223.828 (223.169)	223.828 (223.169)	223.828 (223.169)	223.828 (223.169)	223.828 (223.169)	223.828 (223.169)	223.828 (223.169)	223.828 (223.169)	223.828 (223.169)
28+900	224.265 (223.672)	224.265 (223.672)	224.265 (223.672)	224.265 (223.672)	224.265 (223.672)	224.265 (223.672)	224.265 (223.672)	224.265 (223.672)	224.265 (223.672)	224.265 (223.672)
29+000	224.678 (224.440)	224.678 (224.440)	224.678 (224.440)	224.678 (224.440)	224.678 (224.440)	224.678 (224.440)	224.678 (224.440)	224.678 (224.440)	224.678 (224.440)	224.678 (224.440)

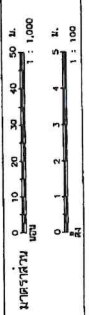

ด. ขั้วตะเคียน อ. ชัยบาดาล จ. สทปนรี
 ลักษณะภูมิประเทศเบื้องต้นที่ราบ, ลานน้ำ
 พื้น ที่ ดินปนทราย

กรมทางหลวง
 แผนกวิศวกรรม
 แผนกออกแบบ

PLAN & PROFILE
 ทางหลวงหมายเลข 2256 ตอนหนองไผ่-บางไทร
 จาก กม. 29+000 ถึง กม. 29+500

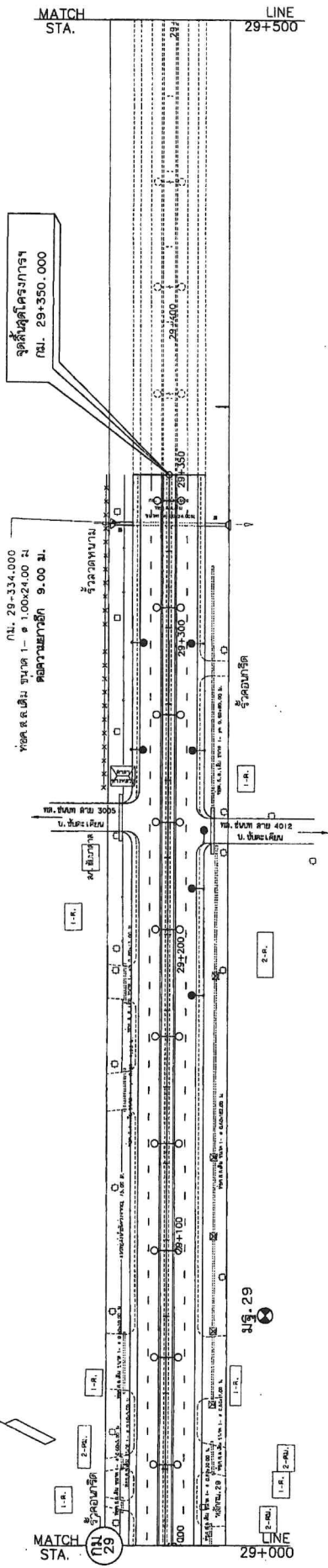

จุดตัดคูคลองการาง
 กม. 29+350.000

จุดตัดรางรถไฟ
 กม. 29+350.000

จุดตัดรางรถไฟ
 กม. 29+334.000

จุดตัดรางรถไฟ
 กม. 29+334.000

จุดตัดรางรถไฟ
 กม. 29+334.000

จุดตัดรางรถไฟ
 กม. 29+334.000

จุดตัดรางรถไฟ
 กม. 29+334.000

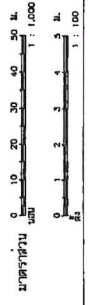
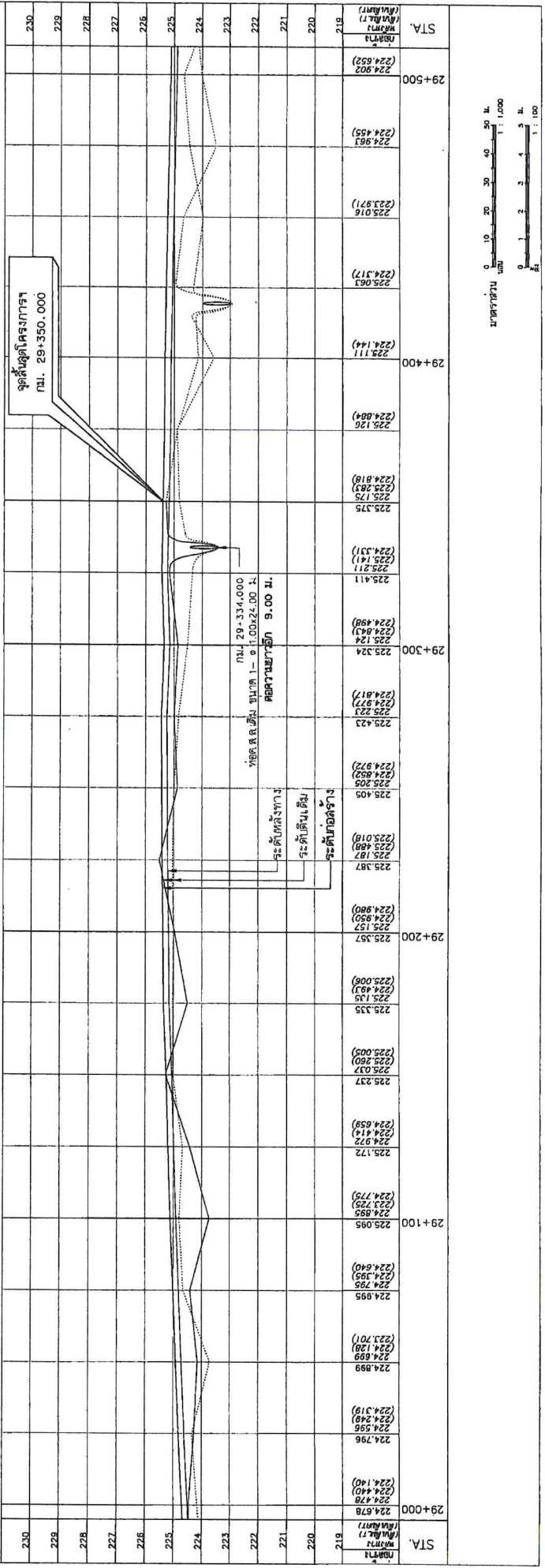

กรมทางหลวง

มาตรฐานพื้นทางหินคลุกผสมซีเมนต์
(Cement Modified Crushed Rock Base)

* * * * *

งานนี้ประกอบด้วยการก่อสร้างพื้นทางที่ใช้หินคลุกผสมกับปูนซีเมนต์และน้ำ โดยจะก่อสร้างเป็นชั้นเดียวหรือหลายชั้นไปบนชั้นรองพื้นทาง หรือชั้นอื่นใดที่ได้เตรียมไว้และได้รับการตรวจสอบว่าถูกต้องแล้ว โดยการปู เกลี่ยแต่ง แล้วบดทับให้ถูกต้องตามแนว ระดับ ความลาด ขนาด ตลอดจนรูปตัดตามที่ได้แสดงไว้ในแบบ

1. วัสดุ

1.1 หินคลุก ต้องเป็นวัสดุหินไม่มวลรวม (Crushed Rock Soil Aggregate Type) ที่มีเนื้อแข็งเหนียว สะอาด ไม่ฝุ่น และปราศจากวัสดุอื่นเจือปน จากแหล่งที่ได้รับความเห็นชอบจากกรมทางหลวงแล้ว วัสดุจำพวก Shale ห้ามนำมาใช้

ในกรณีที่ไม่ได้ระบุคุณสมบัติของหินคลุกไว้เป็นอย่างอื่น วัสดุที่ใช้ทำหินคลุกผสมปูนซีเมนต์จะต้องมีคุณสมบัติดังต่อไปนี้

1.1.1 มีค่าความสึกหรอเมื่อทดสอบตามวิธีการทดสอบที่ ทล.-ท. 202 “วิธีการทดสอบหาค่าความสึกหรอของ Coarse Aggregate โดยใช้เครื่อง Los Angeles Abrasion” ไม่เกินร้อยละ 40

1.1.2 มีค่าของส่วนที่ไม่คงทน (Loss) ของมวลรวมหยาบ เมื่อทดสอบตามวิธีการทดสอบที่ ทล.-ท. 213 “วิธีการทดสอบหาความคงทน (Soundness) ของมวลรวม” โดยใช้โซเดียมซัลเฟต จำนวน 5 รอบ แล้วไม่เกินร้อยละ 9

1.1.3 ส่วนละเอียด (Fine Aggregate) ต้องเป็นวัสดุชนิดและคุณสมบัติเช่นเดียวกับกับส่วนหยาบ (Coarse Aggregate) การใช้วัสดุส่วนละเอียดชนิดอื่นใดเจือปนเพื่อปรับปรุงคุณภาพ จะต้องได้รับความเห็นชอบจากกรมทางหลวงก่อน

1.1.4 มีขนาดคละที่ตี และเมื่อทดสอบตามวิธีการทดสอบที่ ทล.-ท. 205 “วิธีการทดสอบหาขนาดเม็ดวัสดุโดยผ่านตะแกรงแบบล้าง” ต้องมีขนาดใดขนาดหนึ่งตามตารางที่ 1

1.1.5 ส่วนละเอียดที่ผ่านตะแกรงขนาด 0.075 มิลลิเมตร (เบอร์ 200) ต้องไม่มากกว่าสองในสาม (2/3) ของส่วนละเอียดที่ผ่านตะแกรงขนาด 0.425 มิลลิเมตร (เบอร์ 40)

1.1.6 มีค่า Liquid Limit เมื่อทดสอบตามวิธีการทดสอบที่ ทล.-ท. 102 “วิธีการทดสอบหาค่า Liquid Limit (LL) ของดิน” ไม่เกินร้อยละ 25

1.1.7 มีค่า Plasticity Index เมื่อทดสอบตามวิธีการทดสอบที่ ทล.-ท. 103 “วิธีการทดสอบหาค่า Plastic Limit (PL) และ Plasticity Index (PI) ของดิน” ไม่เกินร้อยละ 6

1.1.8 มีค่า CBR เมื่อทดสอบตามวิธีการทดสอบที่ ทล.-ท. 109 “วิธีการทดสอบเพื่อหาค่า CBR” ไม่น้อยกว่าร้อยละ 80 ที่ความแน่นแห้งของการบดอัดร้อยละ 95 ของความแน่นแห้งสูงสุดที่ได้จากการทดลองตามวิธีการทดสอบที่ ทล.-ท. 108 “วิธีการทดสอบ Compaction Test แบบสูงกว่ามาตรฐาน”

ตารางที่ 1 ขนาดคละของวัสดุหินคลุกที่ใช้ผสมกับปูนซีเมนต์

ขนาดตะแกรง มิลลิเมตร	ร้อยละที่ผ่านตะแกรงโดยมวล		
	B	C	D
50.0 (2 นิ้ว)	100	-	-
25.0 (1 นิ้ว)	75-95	100	100
9.50 (3/8 นิ้ว)	40-75	50-85	60-100
4.75 (เบอร์ 4)	30-60	35-65	50-85
2.00 (เบอร์ 10)	20-45	25-50	40-70
0.425 (เบอร์ 40)	15-30	15-30	25-45
0.075 (เบอร์ 200)	5-20	5-15	5-20

1.2 ปูนซีเมนต์

ปูนซีเมนต์ที่ใช้ต้องมีคุณสมบัติถูกต้องตามมาตรฐานผลิตภัณฑ์อุตสาหกรรม มอก.15 “ปูนซีเมนต์ปอร์ตแลนด์” ปูนซีเมนต์ที่ใช้อาจบรรจุอยู่ในไซโลหรือเป็นแบบบรรจุถุงก็ได้ ถ้าเป็นแบบบรรจุถุง ผู้รับจ้างจะต้องจัดทำโรงเก็บปูนซีเมนต์ที่เหมาะสมเพื่อป้องกันไม่ให้ปูนซีเมนต์ขึ้น

ปูนซีเมนต์ที่ใช้ทดลองงานตามสัญญาต้องเป็นตราและประเภทเดียวกัน เว้นแต่จะได้รับความเห็นชอบจากนายช่างผู้ควบคุมงานเป็นอย่างอื่น

ห้ามนำปูนซีเมนต์ที่จับตัวเป็นก้อนปนอยู่มาใช้งาน เว้นแต่จะได้มีการออกแบบส่วนผสมใหม่ และได้รับความเห็นชอบจากนายช่างผู้ควบคุมงานแล้ว

1.3 น้ำ

น้ำที่จะนำมาใช้ผสมหรือบ่มชั้นพื้นทางหินคลุกผสมซีเมนต์ จะต้องสะอาดปราศจากสารต่างๆ เช่น เกลือ น้ำมัน กรด ต่าง และอินทรีย์วัตถุ หรือสารอื่นใด ที่จะเป็นอันตรายแก่ชั้นพื้นทางหินคลุกผสมซีเมนต์ ทั้งนี้จะต้องได้รับความเห็นชอบจากนายช่างผู้ควบคุมงานก่อนนำมาใช้งาน

ห้ามใช้น้ำทะเลในการผสมหรือบ่มชั้นพื้นทางหินคลุกผสมซีเมนต์

2. เครื่องจักรและเครื่องมือ

ก่อนเริ่มงาน ผู้รับจ้างจะต้องเตรียมเครื่องจักรและเครื่องมือต่างๆ ที่จำเป็นจะต้องใช้ในการดำเนินงานทางด้านวัสดุและการก่อสร้างไว้ให้พร้อมที่หน้างาน ทั้งนี้ต้องเป็นแบบ ขนาด และอยู่ในสภาพที่ใช้ได้อย่างมีประสิทธิภาพตามที่นายช่างผู้ควบคุมงานเห็นสมควร

ถ้าเครื่องจักรและเครื่องมือขึ้นไต่ทำงานได้ไม่เต็มที่ หรือทำงานไม่ได้ผลตามวัตถุประสงค์ ผู้รับจ้าง จะต้องทำการแก้ไขหรือจัดหาเครื่องจักรและเครื่องมืออื่นใดมาใช้แทนหรือเพิ่มเติม ทั้งนี้ต้องได้รับความเห็นชอบจากกรมทางหลวงก่อน

2.1 โรงผสมแบบติดตั้งกับที่ (Central Mixing Plant)

2.1.1 ลักษณะทั่วไป

ลักษณะทั่วไปของโรงผสมแบบติดตั้งกับที่ วัสดุต่างๆของส่วนผสมหินคลุกซีเมนต์ ให้จัดอัตราส่วนเป็นน้ำหนักทั้งหมด โดยวัสดุหินคลุก ปูนซีเมนต์และน้ำ จะผสมรวมกันในโรงผสม การชั่งวัสดุต่างๆ ที่ใช้ในการผสมหินคลุกซีเมนต์จะต้องดำเนินการตามที่นายช่างผู้ควบคุมงานเห็นสมควร

ปริมาณของวัสดุที่ใส่เข้าไปในเครื่องผสมจะต้องไม่มากเกินไปจนทำให้หินคลุกซีเมนต์ผสมไม่เข้ากัน และถ้าหากพบว่าหินคลุกซีเมนต์ผสมไม่เข้ากัน ผู้รับจ้างจะต้องลดอัตราการใช้วัสดุเข้าไปในเครื่องผสมลงตามสัดส่วนของวัสดุแต่ละอย่าง

ผู้รับจ้างอาจจะเลือกใช้โรงผสมแบบชุด (Batch Mixer) หรือแบบผสมต่อเนื่อง (Continuous Mixer) ก็ได้ โดยเครื่องจักรที่จะใช้งานจะต้องได้รับความเห็นชอบจากนายช่างผู้ควบคุมงานก่อน

โรงผสมแบบชุดหรือแบบผสมต่อเนื่องต้องมีเครื่องป้อนวัสดุ และมาตรวัดปริมาณวัสดุที่ผ่านเข้าไปในเครื่องผสมตามปริมาณที่ได้กำหนดไว้จากการออกแบบ

โรงผสมหินคลุกซีเมนต์อาจจะดัดแปลงมาจากโรงผสมซีเมนต์คอนกรีต หรือโรงผสมแอสฟัลต์คอนกรีตก็ได้ แต่จะต้องอยู่ในสภาพที่ใช้งานได้เหมาะสมโดยได้รับความเห็นชอบจากกรมทางหลวงก่อนนำมาใช้งาน

2.1.2 โรงผสมหินคลุกซีเมนต์แบบชุด

โรงผสมแบบชุดจะประกอบด้วยเครื่องผสมที่มีตัวผสมที่เหมาะสม ทำหน้าที่คลุกเคล้าหินคลุกซีเมนต์ให้เข้ากันดี

โรงผสมแบบชุดจะต้องมีเครื่องจับเวลาของการผสม ติดตั้งอยู่ในตำแหน่งที่ผู้ควบคุมสามารถจะมองเห็นได้อย่างชัดเจน เครื่องจับเวลาจะต้องสามารถอ่านเวลาละเอียดถึง 2 วินาที นอกจากนี้โรงผสมจะต้องติดตั้งเครื่องนับจำนวนชุดที่ผสมแล้วเสร็จติดอยู่กับไม่ด้วย

เวลาของการผสมให้เริ่มนับเมื่อวัสดุทุกอย่างถูกใส่ลงในห้องผสม จนถึงเวลาเมื่อหินคลุกซีเมนต์ถูกปล่อยออกจากห้องผสม การผสมจะต้องดำเนินต่อเนื่องกันไปจนกระทั่งหินคลุกซีเมนต์มีลักษณะคลุกเคล้าเข้ากันอย่างดี โดยสังเกตจากสีและลักษณะของส่วนผสมที่ควรจะกลมกลืนกันดี โดยปกติเวลาของการผสมไม่ควรจะน้อยกว่า 30 วินาที

เครื่องชั่งที่ใช้ชั่งปูนซีเมนต์ในแต่ละชุดจะต้องอ่านได้ละเอียดกว่าเครื่องชั่งที่ใช้ชั่งหินคลุก

2.1.3 โรงผสมหินคลุกซีเมนต์แบบผสมต่อเนื่อง

โรงผสมแบบผสมต่อเนื่องจะจัดสัดส่วนของหินคลุกและปูนซีเมนต์ โดยส่งจากถังผ่านสายพานหรือเครื่องป้อนอื่นใดผ่านเข้าไปยังโรงผสมอย่างต่อเนื่อง ปริมาณของหินคลุก ปูนซีเมนต์ และน้ำ จะถูกควบคุมโดยเครื่องควบคุมอัตโนมัติ

ระบบการป้อนหินคลุกเข้าสู่โรงผสมอาจจะเป็นระบบทางกลหรือทางไฟฟ้าก็ได้ แต่ควรเป็นระบบเดียวกันกับระบบการป้อนปูนซีเมนต์

ในการผสมหินคลุกซีเมนต์แบบผสมต่อเนื่อง ผู้รับจ้างจะต้องเตรียมเครื่องชั่งสำหรับชั่งหามวลของหินคลุก ปูนซีเมนต์และน้ำ เพื่อตรวจสอบส่วนผสมให้ถูกต้อง

2.1.4 เครื่องชั่ง

เครื่องชั่งที่ใช้ในการหามวลของหินคลุก ปูนซีเมนต์ และน้ำ จะต้องเป็นแบบคาน มีความละเอียดผิดพลาดไม่เกินร้อยละ 0.5 ของน้ำหนักที่ชั่ง

กรณีควบคุมปริมาณน้ำโดยใช้ปริมาตร เครื่องมือควบคุมปริมาณน้ำจะต้องมีความละเอียดผิดพลาดไม่เกินร้อยละ 0.5 ของปริมาตรที่ตวง

ผู้รับจ้างจะต้องจัดหาตม้มน้ำหนักมาตรฐานขนาด 25 กิโลกรัม อย่างน้อย 10 ตม้มน้ำหนัก เพื่อใช้ตรวจสอบความถูกต้องของเครื่องชั่ง

ห้ามใช้เครื่องชั่งซึ่งเป็นแบบที่ใช้สปริง

การคือน้ำหนักปูนซีเมนต์อาจจะใช้วิธีชั่งโดยตรง หรือจากการนับจำนวนถุงบรรจุมาตรฐานก็ได้ โดยทั่วไปปูนซีเมนต์บรรจุในถุงมาตรฐานจะหนัก 50 กิโลกรัม ถ้าใช้วิธีชั่งก็จะมีเครื่องชั่งและถังสำหรับชั่งปูนซีเมนต์ต่างหาก พร้อมทั้งรางและเครื่องมืออื่นๆ เพื่อใช้สำหรับปล่อยให้ปูนซีเมนต์ออกจากถังชั่งไปสู่ห้องผสม การดำเนินงานในเรื่องนี้จะต้องใช้วิธีการที่เหมาะสมและได้รับความเห็นชอบจากนายช่างผู้ควบคุมงาน

2.2 เครื่องจักรผสมแบบเคลื่อนที่ (Travelling Mixing Machine)

เครื่องจักรผสมแบบเคลื่อนที่ ต้องเป็นแบบที่มีใบมีดผสมแบบแกนหมุน (Mechanical Rotor) ซึ่งผสมได้ตลอดความลึก สำหรับผสมหินคลุก ปูนซีเมนต์และน้ำติดตั้งอยู่ และต้องมีเครื่องจักรหรืออุปกรณ์จ่ายปูนซีเมนต์และ/หรือน้ำ ที่สามารถควบคุมอัตราการจ่ายได้อย่างสม่ำเสมอตามปริมาณที่กำหนดหรือเป็นเครื่องจักรผสมอื่นใด ที่ได้รับความเห็นชอบจากกรมทางหลวงแล้วว่าสามารถควบคุมการผสมหินคลุก ปูนซีเมนต์และน้ำให้มีลักษณะคลุกเคล้าเข้ากันได้อย่างสม่ำเสมอ ห้ามใช้รถเกลี่ยเป็นเครื่องจักรผสมหินคลุกกับปูนซีเมนต์โดยตรง

2.3 เครื่องจักรบดทับ

เครื่องจักรบดทับทุกชนิดจะต้องเป็นแบบขับเคลื่อนได้ด้วยตัวเอง โดยมีขนาด ชนิด น้ำหนัก และจำนวนเหมาะสมกับการก่อสร้าง ชั้นทาง ชนิดวัสดุ ฯลฯ และสามารถอำนวยความสะดวกให้การก่อสร้างดำเนินไปได้ อย่างมีประสิทธิภาพโดยไม่ติดขัดหรือหยุดชะงัก การกำหนดรายละเอียดเรื่องเครื่องจักรบดทับให้พิจารณาจากการก่อสร้างแปลงทดสอบในสนามเป็นหลัก โดยจะต้องได้รับความเห็นชอบจากนายช่างผู้ควบคุมงาน

3. ข้อกำหนดของส่วนผสมหินคลุกผสมซีเมนต์

3.1 อัตราส่วนผสมของปูนซีเมนต์ และน้ำ ที่ใช้ผสมกับหินคลุกนั้น นายช่างผู้ควบคุมงานจะเป็นผู้กำหนดให้ที่หน้างาน และอาจจะสั่งเปลี่ยนแปลงได้ขึ้นอยู่กับ การทดลองหาค่ากำลังรับแรงอัดแห้ง ตัวอย่างหินคลุกผสมซีเมนต์ ทั้งในห้องทดลองและจากการทำพื้นที่ทางทดลองในสนาม

3.2 ในการออกแบบหาปริมาณปูนซีเมนต์ที่จะผสมกับหินคลุกและน้ำ ให้ถือเอาค่ากำลังรับแรงอัดแห้ง ตัวอย่างหินคลุกผสมซีเมนต์ที่ได้จากการทดลองตามวิธีการทดลองที่ ทล.-ท.105 “วิธีการทดลองหาค่า Unconfined Compressive Strength ของดิน” โดยอนุโลม ซึ่งแห้งตัวอย่างทดสอบจะถูกบดอัดในแบบตามวิธีการทดลองที่ ทล.-ท.108 “วิธีการทดลอง Compaction Test แบบสูงกว่ามาตรฐาน” ภายหลังจากการบ่มในถุงพลาสติกเพื่อมิให้ความชื้นเปลี่ยนแปลงนาน 7 วัน แล้วนำไปแช่น้ำนาน 2 ชั่วโมง จะต้องมีย่าน้อยกว่า 2 413 กิโลพาสคัล (350 ปอนด์ต่อตารางนิ้ว) หรือตามที่กำหนดไว้ในแบบ

3.3 ปริมาณน้ำที่ใช้ในการเตรียมแห้งตัวอย่างหินคลุกผสมซีเมนต์ เพื่อการทดสอบหาค่ากำลังรับแรงอัดตามวิธีการทดลองในข้อ 3.2 ให้ใช้ปริมาณน้ำที่ Optimum Moisture Content ซึ่งได้จากการทดลองการบดอัดหินคลุกตามวิธีการทดลองที่ ทล.-ท.108 “วิธีการทดลอง Compaction Test แบบสูงกว่า

มาตรฐาน” ปริมาณน้ำปริมาณนี้ใช้เป็นแนวทางในการควบคุมการบดทับในสนามขณะทำการก่อสร้าง
พื้นทางหินคลุกผสมซีเมนต์

หมายเหตุ หากต้องการหาปริมาณน้ำที่ Optimum Moisture Content ที่แท้จริงของส่วนผสมแล้ว
ให้หาจากการทดลองบดอัดหินคลุกผสมซีเมนต์ที่อัตราส่วนของปูนซีเมนต์จากส่วนผสมตามข้อ 3.2 แล้ว
ดำเนินการตามวิธีการทดลองที่ ทล.-ท. 108 “วิธีการทดลอง Compaction Test แบบสูงกว่ามาตรฐาน”
อย่างไรก็ดี ปริมาณน้ำที่ Optimum Moisture Content ซึ่งได้จากการบดอัดหินคลุกผสมซีเมนต์ จะให้ค่าที่ไม่
แตกต่างไปจากปริมาณน้ำที่ Optimum Moisture Content ซึ่งได้จากการบดอัดหินคลุกตามข้อ 3.3 โดย
วิธีการทดลองแบบเดียวกันมากนัก

3.4 วัสดุต่างๆ ของส่วนผสมหินคลุกผสมซีเมนต์ได้แก่ หินคลุก ปูนซีเมนต์ และน้ำ ให้จัดอัตราส่วนเป็น
น้ำหนักทั้งหมด ปริมาณปูนซีเมนต์ที่ใช้ต้องไม่น้อยกว่าร้อยละ 1 และไม่เกินร้อยละ 2 โดยมวลของหินคลุก หรือ
ตามที่กำหนดไว้ในแบบเป็นอย่างอื่น

3.5 หินคลุกผสมซีเมนต์ที่ได้จากการทำพื้นทางทดลองในสนามจะต้องมีคุณสมบัติสอดคล้องตาม
ข้อกำหนดต่าง ๆ ดังต่อไปนี้

(1) การผสมทดลองทั้งในห้องทดลองและทำพื้นทางทดลองในสนาม จะต้องดำเนินการให้แล้ว
เสร็จก่อนเริ่มงานก่อสร้างพื้นทางหินคลุกผสมซีเมนต์ไม่น้อยกว่า 30 วัน

(2) ส่วนผสมหินคลุกผสมซีเมนต์ จะต้องมีการรับแรงอัดเฉลี่ยไม่น้อยกว่า 2 413 กิโลพาสคัล
(350 ปอนด์ต่อตารางนิ้ว) หรือตามที่กำหนดไว้ในแบบ

(3) การทดสอบกำลังรับแรงอัด ให้ดำเนินการตามวิธีการทดลองที่ ทล.-ท.105 “วิธีการทดลอง
หาค่า Unconfined Compressive Strength ของดิน” โดยอนุโลม ซึ่งแท่งตัวอย่างทดสอบจะถูกบดอัดใน
แบบตามวิธีการทดลองที่ ทล.-ท. 108 “วิธีการทดลอง Compaction Test แบบสูงกว่ามาตรฐาน” ภายหลัง
การบ่มในถุงพลาสติกเพื่อมิให้ความชื้นเปลี่ยนแปลงนาน 7 วัน แล้วนำไปแช่น้ำนาน 2 ชั่วโมง

(4) จำนวนแท่งตัวอย่างทดสอบจากการผสมทดลองในห้องทดลองและจากการทำพื้นทางทดลอง
ในสนามแต่ละอย่างจะต้องไม่น้อยกว่า 27 ตัวอย่าง

4. วิธีการก่อสร้าง

4.1 การทำพื้นทางทดลองในสนาม

อัตราส่วนของปูนซีเมนต์และน้ำที่จะใช้ผสมกับหินคลุกเป็นส่วนผสมหินคลุกผสมซีเมนต์ระหว่าง
การทดลองก่อสร้างพื้นทางทดลองในสนามแปลงแรก ให้ใช้ปริมาณปูนซีเมนต์ที่ได้จากการออกแบบ
ตามข้อ 3.2 และใช้ปริมาณน้ำที่ Optimum Moisture Content ตามข้อ 3.3 เป็นส่วนผสมที่จะก่อสร้างแปลง
ทดลองแปลงแรก ซึ่งควรจะมีขนาดยาวประมาณ 200 – 500 เมตร ให้ดำเนินการเตรียมแท่งตัวอย่างทดสอบ
หากำลังรับแรงอัดตามข้อ 3.5 ทันทีที่เริ่มงาน การเตรียมแท่งตัวอย่างให้เตรียมในสนาม โดยเก็บตัวอย่าง
ตัวแทนขณะทำการปูส่วนผสมพื้นทางหินคลุกผสมซีเมนต์ เพื่อที่จะได้แท่งตัวอย่างทดสอบที่มีคุณภาพคล้าย
ส่วนผสมหินคลุกผสมซีเมนต์ในสนามมากที่สุด ห้ามทำการผสมคลุกเคล้าตัวอย่างใหม่ทั้งก่อนและขณะทำการ
บดทับอัดตัวอย่าง

4.2 การก่อสร้าง

เมื่อผลการตรวจสอบคุณภาพของพื้นทางทดลองแปลงแรกเป็นไปตามข้อกำหนดตามข้อ 4.3 แล้ว
สำหรับแปลงก่อสร้างต่อไป ให้ใช้ปริมาณปูนซีเมนต์ตามที่ได้ออกแบบไว้

ปริมาณน้ำที่ใช้ในระหว่างการผสมหินคลุกซีเมนต์ ให้ใช้ที่ Optimum Moisture Content โดยประมาณ

กรณีใช้โรผสมแบบติดตั้งกับที่ ภายหลังจากผสมหินคลุกผสมซีเมนต์เข้ากันดีแล้วให้ใช้เครื่องจักรที่เหมาะสม เช่น รถบรรทุกกระบะยกขนหินคลุกผสมซีเมนต์จากโรงผสมไปปูลงบนชั้นรองพื้นทาง หรือชั้นทางอื่นใดที่ได้เตรียมไว้แล้ว โดยปูลงไปในที่ที่ได้จัดเตรียมไว้ ทำการบดทับให้แน่นโดยใช้เครื่องมือบดทับที่เหมาะสม ระยะเวลาตั้งแต่เริ่มผสมจนกระทั่งเสร็จการบดทับไม่ควรเกิน 2 ชั่วโมง

กรณีใช้เครื่องจักรผสมแบบเคลื่อนที่ ภายหลังจากที่ส่วนผสมหินคลุก ปูนซีเมนต์และน้ำคลุกเคล้าเข้ากันอย่างสม่ำเสมอ ให้เกลี่ยแต่งแล้วทำการบดทับให้แน่น ระยะเวลาตั้งแต่เริ่มผสมจนกระทั่งเสร็จการบดทับไม่ควรเกิน 2 ชั่วโมง

ภายหลังจากการบดทับให้ทำการแต่งระดับชั้นสุดท้าย (Fine Grading) ทันที ควรทำการพ่นน้ำเลี้ยงผิวหน้าของพื้นทางหินคลุกผสมซีเมนต์ ติดต่อกันในช่วง 3 วันแรก ภายหลังจากการบดทับ เพื่อให้กำลังรับแรงอัดของหินคลุกผสมซีเมนต์เพิ่มขึ้นและยังช่วยลดรอยแตกผิวอันเนื่องมาจากการสูญเสียความชื้นหลังการบดทับด้วย

เมื่อมีการเปลี่ยนแปลง ไม่ว่าจะเป็นแหล่งวัสดุ เครื่องจักร เครื่องมือ หรือสิ่งอื่นใดที่มีผลทำให้คุณภาพของหินคลุกผสมซีเมนต์เปลี่ยนไป จะต้องทำการตรวจสอบหาอัตราส่วนผสมใหม่ทุกครั้ง เพื่อปรับส่วนผสมให้คุณภาพถูกต้องอยู่เสมอ

การบดทับและปริมาณน้ำที่เปลี่ยนแปลงไประหว่างการก่อสร้าง ก็มีผลอันอาจทำให้ต้องมีการปรับปริมาณปูนซีเมนต์เพื่อให้สอดคล้องกับสภาพความเป็นจริงด้วย

4.3 การควบคุมคุณภาพขณะก่อสร้าง

การก่อสร้างพื้นทางหินคลุกผสมซีเมนต์ ให้ก่อสร้างเป็นชั้นๆ โดยให้ความหนาหลังการบดทับแต่ละชั้นไม่เกิน 150 มิลลิเมตร

เมื่อได้ก่อสร้างพื้นทางหินคลุกผสมซีเมนต์ ซึ่งแบบกำหนดไว้หนาไม่เกิน 150 มิลลิเมตร จนได้ความยาวพอเหมาะในแต่ละวันแล้ว ให้ดำเนินการทดสอบความแน่นของการบดทับตามข้อ 4.3.1 และทดสอบกำลังรับแรงอัดตามข้อ 4.3.2 หากผลการทดลองเป็นไปตามข้อกำหนดก็ให้ดำเนินการก่อสร้างชั้นทางในชั้นต่อไปได้

ในกรณีที่แบบพื้นทางหินคลุกผสมซีเมนต์กำหนดไว้หนา 200 มิลลิเมตร ให้ผู้รับจ้างก่อสร้างพื้นทางเป็น 2 ชั้น หนาชั้นละประมาณ 100 มิลลิเมตร โดยที่เมื่อได้ก่อสร้างพื้นทางชั้นแรก จนได้ความยาวพอเหมาะที่จะก่อสร้างพื้นทางในชั้นถัดไปแล้ว ให้ดำเนินการทดสอบความแน่นของการบดทับตามข้อ 4.3.1 และทดสอบกำลังรับแรงอัดตามข้อ 4.3.2 หากผลทดลองเป็นไปตามข้อกำหนดก็ให้ดำเนินการก่อสร้างพื้นทางหินคลุกผสมซีเมนต์ในชั้นต่อไปได้

ก่อนการปูพื้นทางหินคลุกผสมซีเมนต์ชั้นถัดไป ให้ทำการพ่นน้ำให้ผิวหน้าของชั้นพื้นทางหินคลุกผสมซีเมนต์ที่ได้ก่อสร้างไว้แล้วชุ่มชื้น ถ้าผิวหน้าของชั้นพื้นทางหินคลุกผสมซีเมนต์เรียบเป็นมัน ให้ผู้รับจ้างทำการครูดผิวหน้าของชั้นพื้นทางหินคลุกผสมซีเมนต์ที่ได้ก่อสร้างไว้แล้วให้เป็นริ้วรอยก่อนแล้วค่อยพ่นน้ำให้ชุ่มชื้น

ผิวหน้าของพื้นทางหินคลุกผสมซีเมนต์ที่ได้ก่อสร้างไปแล้ว ควรมีความชุ่มชื้นพอควรในขณะที่ทำการปูพื้นทางหินคลุกผสมซีเมนต์ในชั้นถัดไป เพื่อช่วยให้ชั้นหินคลุกผสมซีเมนต์เกาะยึดกันดี ผิวหน้าที่หยาบของพื้นทางหินคลุกผสมซีเมนต์ที่ได้ก่อสร้างไปแล้วที่มีความชื้นพอเหมาะ จะช่วยให้เกิดการเกาะยึดที่ดีกับชั้นพื้นทางหินคลุกผสมซีเมนต์ที่กำลังจะก่อสร้างทับลงไป

ผู้รับจ้างอาจก่อสร้างพื้นทางหินคลุกผสมซีเมนต์ ให้มีความหนาแต่ละชั้นเกินกว่า 150 มิลลิเมตร แต่ไม่เกิน 200 มิลลิเมตร ก็ได้ ทั้งนี้ต้องแสดงรายการเครื่องจักรและเครื่องมือที่เหมาะสม แสดงวิธีการปฏิบัติงาน และต้องก่อสร้างแปลงทดลองยาวประมาณ 200 - 500 เมตร ให้ตรวจสอบคุณภาพก่อนเพื่อขอรับการพิจารณาอนุญาตจากกรมทางหลวง หากพบว่าระหว่างการก่อสร้างมีปัญหาเกี่ยวกับความแน่น หรือกำลังรับแรงอัดของพื้นทางหินคลุกผสมซีเมนต์ส่วนบนและส่วนล่างไม่ได้ตามข้อกำหนด นายช่างผู้ควบคุมงานอาจพิจารณาระงับการก่อสร้างพื้นทางหินคลุกผสมซีเมนต์ชั้นละมากกว่า 150 มิลลิเมตร

4.3.1 การทดสอบความแน่นของการบดทับ งานพื้นทางหินคลุกผสมซีเมนต์จะต้องทำการบดทับให้ได้ความแน่นแห้งสม่ำเสมอตลอดไม่ต่ำกว่าร้อยละ 95 หรือตามที่กำหนดไว้ในแบบของความแน่นแห้งสูงสุด ที่ได้จากการทดลองตัวอย่างหินคลุกผสมซีเมนต์ในห้องทดลองตามวิธีการทดลองที่ ทล.-ท. 108 "วิธีการทดลอง Compaction Test แบบสูงกว่ามาตรฐาน"

การทดสอบความแน่นของการบดทับ ควรดำเนินการทดสอบในวันที่ทำการบดทับเสร็จตามวิธีการทดลองที่ ทล.-ท. 603 "วิธีการทดลองหาค่าความแน่นของวัสดุในสนามโดยใช้ทราย" ทุกระยะประมาณ 100 เมตร ต่อความกว้าง 1 ช่องจราจร หรือประมาณพื้นที่ 500 ตารางเมตร ต่อ 1 หลุมตัวอย่างหรือตามที่กำหนดไว้ในแบบเป็นอย่างอื่น

4.3.2 การทดสอบกำลังรับแรงอัด ให้เตรียมแท่งตัวอย่างทดสอบโดยการเก็บตัวอย่างตัวแทน 3 ตัวอย่าง ในช่วงงานก่อสร้างแต่ละช่วง ซึ่งครอบคลุมพื้นที่ของหินคลุกผสมซีเมนต์หนาไม่เกิน 150 มิลลิเมตร พื้นที่ไม่เกิน 1 500 ตารางเมตร และให้ถือว่าตัวอย่างตัวแทน 3 ตัวอย่างนี้ เป็น 1 ชุดทดสอบ

ภายหลังการบดอัดตามวิธีการทดลองที่ ทล.-ท. 108 "วิธีการทดลอง Compaction Test แบบสูงกว่ามาตรฐาน" ให้ดันตัวอย่างหินคลุกผสมซีเมนต์ออกจากแบบและบ่มไว้ในถุงพลาสติก เพื่อป้องกันมิให้ตัวอย่างสูญเสียความชื้นเป็นระยะเวลา 7 วัน เมื่อครบ 7 วันให้นำตัวอย่างทดสอบแต่ละชุด (3 ตัวอย่าง) ออกจากถุงพลาสติก แช่น้ำไว้นาน 2 ชั่วโมง หลังจากนั้นจึงนำตัวอย่างหินคลุกผสมซีเมนต์ไปทดสอบกำลังรับแรงอัดตามวิธีการทดลองที่ ทล.-ท. 105 "วิธีการทดลองหา Unconfined Compressive Strength ของดิน" โดยอนุโลม

ค่ากำลังรับแรงอัดเฉลี่ยของหินคลุกผสมซีเมนต์ในช่วงงานก่อสร้างแต่ละช่วงจะต้องไม่น้อยกว่าที่กำหนดไว้ในแบบ ทั้งนี้อนุญาตให้มีแท่งตัวอย่างที่มีกำลังรับแรงอัดต่ำกว่าที่กำหนดไว้ในแบบได้ไม่เกิน 1 ก้อน แต่ต้องไม่น้อยกว่าร้อยละ 85 ของค่าที่กำหนด

4.3.3 การทดสอบซ้ำ ในกรณีที่ค่าความแน่นของการบดทับตามข้อ 4.3.1 หรือค่ากำลังรับแรงอัด ตามข้อ 4.3.2 ต่ำกว่าที่กำหนด ผู้รับจ้างอาจขอให้เจาะเก็บตัวอย่างหินคลุกผสมซีเมนต์ช่วงที่เป็นปัญหา เพื่อนำตัวอย่างทดสอบกำลังรับแรงอัดใหม่ โดยดำเนินการในลักษณะเดียวกับข้อ 4.3.2 ผลการทดสอบกำลังรับแรงอัดโดยเฉลี่ยของตัวอย่างทดสอบที่เจาะจากสนามจำนวน 3 ก้อน ที่อายุไม่เกิน 28 วัน จะต้องไม่น้อยกว่าร้อยละ 85 ของกำลังรับแรงอัดที่กำหนดไว้ในแบบ จึงจะถือว่าหินคลุกผสมซีเมนต์ในช่วงนั้นใช้ได้ ทั้งนี้อนุญาตให้มีแท่งตัวอย่างที่มีกำลังรับแรงอัดต่ำกว่าร้อยละ 85 ของกำลังรับแรงอัดที่กำหนดได้ไม่เกิน 1 ก้อน แต่ต้องไม่น้อยกว่าร้อยละ 70 ของค่าที่กำหนด

ถ้าผลการทดสอบไม่ได้ตามที่กำหนดนี้ถือว่าหินคลุกผสมซีเมนต์ใช้ไม่ได้ ผู้รับจ้างจะต้องรื้อเอาหินคลุกผสมซีเมนต์ในช่วงนี้ออกทิ้งไป และให้ทำการก่อสร้างหินคลุกผสมซีเมนต์ให้ได้มาตรฐานตามข้อกำหนด

ผู้รับจ้างจะต้องเป็นผู้ออกค่าใช้จ่ายในการทดสอบซ้ำ และค่าใช้จ่ายในการรื้อเอาหินคลุกผสมซีเมนต์ที่ใช้ไม่ได้ตามข้อกำหนดนี้ออกทิ้งไปทั้งสิ้น

4.4 การบ่มและการเปิดการจราจร

ในกรณีที่ผู้รับจ้างยังไม่ลาดแอสฟัลต์ชั้น Prime Coat หลังก่อสร้างเสร็จ ให้บ่มหินคลุกผสมซีเมนต์ทุกชั้น โดยพ่นน้ำลงไปบนผิวหน้าของหินคลุกผสมซีเมนต์ที่ก่อสร้างเสร็จแล้วให้ผิวหน้าชุ่มชื้นตลอดเวลาติดต่อกันนานอย่างน้อยที่สุด 3 วัน นับจากวันที่บดทับเสร็จ ในช่วงเวลาของการบ่มอนุญาตให้เปิดการจราจรได้ตามปกติ

4.5 การลาดแอสฟัลต์ Prime Coat

4.5.1 ให้ผู้รับจ้างทำการลาดแอสฟัลต์ Prime Coat ภายหลังจากที่ได้ทำการก่อสร้างพื้นทางหินคลุกผสมซีเมนต์เสร็จในเวลาอันสมควร

4.5.2 เนื่องจากพื้นทางหินคลุกผสมซีเมนต์เป็นพื้นทางที่มีผิวหน้าแน่นมาก ในการลาดแอสฟัลต์ชั้น Prime Coat ให้ปฏิบัติตามมาตรฐานที่ ทล.-ม. 402 "การลาดแอสฟัลต์ Prime Coat" ในอัตราการลาด 0.6 - 1.0 ลิตรต่อตารางเมตร

กรณีใช้ Cut-back Asphalt ชนิด MC-70 หากพบว่า แอสฟัลต์ Prime Coat ไม่ซึมลงไป ในชั้นพื้นทางหินคลุกผสมซีเมนต์ดีเท่าที่ควร ให้ผู้รับจ้างพิจารณาใช้แอสฟัลต์ MC-30 ลาดแทนแอสฟัลต์ MC-70 แต่ถ้าผู้รับจ้างไม่สามารถจะหาซื้อแอสฟัลต์ MC-30 ได้ ผู้รับจ้างอาจพิจารณาใช้แอสฟัลต์ MC-70 ผสมกับน้ำมันก๊าดในปริมาณที่เหมาะสมลาดลงไปบนพื้นทางหินคลุกผสมซีเมนต์เป็นชั้น Prime Coat

กรณีใช้ แอสฟัลต์อิมัลชัน ต้องเป็นแอสฟัลต์อิมัลชันชนิดพิเศษ ที่มีความสามารถในการซึมลงไป ในชั้นพื้นทางหินคลุกผสมซีเมนต์ได้เทียบเท่าหรือมากกว่า Cut-back Asphalt โดยจะต้องได้รับความเห็นชอบจากกรมทางหลวงก่อน

4.6 เครื่องมือเจาะเก็บตัวอย่างหินคลุกผสมซีเมนต์

ผู้รับจ้างจะต้องจัดเตรียมเครื่องมือเจาะเก็บตัวอย่างหินคลุกผสมซีเมนต์ประจำไว้ที่หน้างาน โดยเครื่องมือดังกล่าวจะต้องมีสภาพที่สามารถจะใช้งานได้ตลอดเวลา และมีความสามารถในการเจาะ เก็บก่อน ตัวอย่างได้ตลอดความลึกที่ทำการก่อสร้าง

* * * * *

กรมทางหลวง
มาตรฐานการลาดแอสฟัลต์ Prime Coat

* * * * *

Prime Coat คือ การลาดแอสฟัลต์ชนิดเหลวลงบนพื้นทางที่เตรียมไว้ และได้ตกแต่งปรับปรุงถูกต้องตามแบบแล้ว เพื่อให้แอสฟัลต์ซึมลงไปอุดช่องว่างและยึดประสานผิวหน้าของพื้นทาง ทำหน้าที่ป้องกันไม่ให้ความชื้นผ่าน และเป็นตัวยึดเหนี่ยวให้พื้นทางเชื่อมติดกับผิวทางที่จะสร้างไว้ข้างบน

1. วัสดุ

แอสฟัลต์ชนิดเหลวที่ใช้ต้องเป็นคัตแบกแอสฟัลต์หรือแอสฟัลต์อิมัลชัน สำหรับคัตแบกแอสฟัลต์ให้ใช้ MC-30 หรือ MC-70 ซึ่งมีคุณภาพถูกต้องตาม มอก. 865-2544 “มาตรฐานผลิตภัณฑ์อุตสาหกรรม คัตแบกแอสฟัลต์” ส่วนแอสฟัลต์อิมัลชันให้ใช้ CSS-1 หรือ CSS-1h ซึ่งมีคุณภาพถูกต้องตาม มอก. 371-2530 “มาตรฐานผลิตภัณฑ์อุตสาหกรรมแคตอไออนิกแอสฟัลต์อิมัลชันสำหรับถนน” หรือแอสฟัลต์อิมัลชัน EAP (Emulsified Asphalt Prime) ซึ่งมีคุณภาพถูกต้องตาม ทล.-ก. 410/2557 “ข้อกำหนดแอสฟัลต์อิมัลชัน EAP (Emulsified Asphalt Prime)” และต้องผ่านการวิเคราะห์ให้ใช้ได้แล้ว โดยให้ใช้แอสฟัลต์สำหรับชนิดของพื้นทางตามตารางที่ 1

ตารางที่ 1 ชนิดของพื้นทางและแอสฟัลต์ที่ใช้ลาด

ชนิดของพื้นทาง	ชนิดของแอสฟัลต์
พื้นทางหินคลุก	MC-30, MC-70, CSS-1, CSS-1h, EAP
พื้นทางหินคลุกผสมซีเมนต์ หรือ พื้นทางดินซีเมนต์	MC-30, MC-70, EAP
พื้นทางที่ได้จากการหมุนเวียนวัสดุชั้นทางเดิมมาใช้ งานใหม่ปรับปรุงคุณภาพด้วยวัสดุผสมเพิ่ม : - ปูนซีเมนต์ หรือปูนขาว หรือ เถ้าลอย - แอสฟัลต์อิมัลชัน - โฟมแอสฟัลต์	MC-30, MC-70, EAP

ช่วงอุณหภูมิที่ใช้ลาดแอสฟัลต์ชนิดต่าง ๆ ดังกล่าวแล้ว ให้เป็นไปตามตารางที่ 2

ตารางที่ 2 ช่วงอุณหภูมิของแอสฟัลต์ที่ใช้ลาด

ชนิดของแอสฟัลต์	ช่วงอุณหภูมิที่ใช้ลาด	
	องศาเซลเซียส	องศาฟาเรนไฮต์
MC-30	30-90	85-190
MC-70	50-110	120-225
CSS-1	20-70	70-160
CSS-1h	20-70	70-160
EAP	20-70	70-160

2. เครื่องจักรและเครื่องมือ

เครื่องจักรและเครื่องมือดังต่อไปนี้ จะต้องได้รับการตรวจสอบและอนุมัติให้ใช้ได้จากนายช่างผู้ควบคุมงานก่อน

2.1 เครื่องพ่นแอสฟัลต์ (Asphalt Distributor)

ต้องเป็นชนิดขับเคลื่อนได้ด้วยตัวเอง โดยมีถังบรรจุแอสฟัลต์ติดตั้งบนรถบรรทุกหรือรถพ่วง และประกอบด้วยอุปกรณ์ที่จำเป็นในการใช้งาน ดังนี้

- 2.1.1 ไม้วัด (Dipstick) หรือเครื่องวัดปริมาณแอสฟัลต์ในถัง
- 2.1.2 หัวเผาให้ความร้อนแอสฟัลต์ (Burner)
- 2.1.3 เทอร์โมมิเตอร์วัดอุณหภูมิแอสฟัลต์ (Thermometer)
- 2.1.4 ปัมแอสฟัลต์ (Asphalt Pump)
- 2.1.5 เครื่องต้นกำลังหรือเครื่องท้าย (Power Unit)
- 2.1.6 ท่อพ่นแอสฟัลต์ (Spray Bar) พร้อมหัวฉีด (Nozzle)
- 2.1.7 ท่อพ่นแอสฟัลต์แบบมือถือ (Hand Spray)
- 2.1.8 อุปกรณ์วัดปริมาณการพ่นแอสฟัลต์ (Bitumeter)
- 2.1.9 ถังบรรจุแอสฟัลต์บนรถ (Asphalt Tank)

เครื่องพ่นแอสฟัลต์ต้องมีระบบหมุนเวียนแอสฟัลต์ (Circulating System) โดยมีปัมแอสฟัลต์ที่สามารถใช้ได้ตั้งแต่กับแอสฟัลต์เหลวจนถึงแอสฟัลต์ซีเมนต์ และต้องทำงานได้ดังนี้

- ชุดแอสฟัลต์ที่เตรียมไว้แล้วเข้าถังบรรจุแอสฟัลต์บนรถได้
- หมุนเวียนแอสฟัลต์ในท่อพ่นแอสฟัลต์ และในถังบรรจุแอสฟัลต์บนรถได้

- พ่นแอสฟัลต์ผ่านทางท่อพ่นแอสฟัลต์ และท่อพ่นแอสฟัลต์แบบมือถือได้
 - ดูดแอสฟัลต์จากท่อพ่นแอสฟัลต์หรือท่อพ่นแอสฟัลต์แบบมือถือกลับเข้าสู่ถังบรรจุแอสฟัลต์บนรถได้
 - ดูดแอสฟัลต์จากถังบรรจุแอสฟัลต์บนรถไปยังเก็บแอสฟัลต์ภายนอกได้
 - เครื่องต้นกำลังหรือเครื่องท้ายต้องมีมาครบความดันหรืออื่นๆ
- เครื่องปั๊มแอสฟัลต์ ต้องติดเครื่องวัดปริมาณแอสฟัลต์ที่ผ่านปั๊ม โดยวัดเป็นรอบหรือวัดเป็นความดัน หรืออื่นๆ

ท่อพ่นแอสฟัลต์ อาจจะประกอบด้วยท่อหลายท่อนต่อกัน มีหัวฉีดติดตั้งโดยมีระยะห่างระหว่างหัวฉีดเท่ากัน หัวฉีดปรับท่ามุมกับท่อพ่นแอสฟัลต์ได้ และต้องมีอุปกรณ์ปิดเปิดได้ท่อพ่นแอสฟัลต์ต้องเป็นแบบที่แอสฟัลต์หมุนเวียนผ่านได้ เมื่อใช้งานต้องมีความดันสม่ำเสมอตลอดความยาวของท่อ และต้องปรับความสูงค่าได้ การพ่นแอสฟัลต์สามารถปรับให้พ่นแอสฟัลต์ที่ความกว้างต่างๆ กันได้

ท่อพ่นแอสฟัลต์แบบมือถือ ต้องเป็นแบบใช้หัวฉีดเคลื่อนตัวได้อิสระ ใช้พ่นแอสฟัลต์บนพื้นที่ที่รถพ่นแอสฟัลต์เข้าไปไม่ได้

อุปกรณ์วัดปริมาณการพ่นแอสฟัลต์ ประกอบด้วยล้อวัดความเร็ว ต่อสายเชื่อมไปยังมาตรวัดความเร็วในเก๋งรถ มาตรวัดความเร็วนี้ต้องบอกความเร็วมีหน่วยเป็นเมตรต่อนาทีหรือฟุตต่อนาทีพร้อมทั้งมีตัวเลขบอกระยะทางรวมทั้งรัง ในกรณีที่ไม่มีล้อวัดความเร็ว ต้องมีอุปกรณ์พิเศษอื่นใดที่สามารถวัดความเร็วของรถได้อย่างถูกต้อง เช่น Radar Speed Sensor เป็นต้น ซึ่งความเร็วรถอาจสัมพันธ์กับอัตราการพ่นแอสฟัลต์โดยอัตโนมัติ ทั้งนี้ต้องสามารถพ่นแอสฟัลต์ได้อย่างถูกต้อง สม่ำเสมอและต้องผ่านการตรวจสอบโดยนายช่างผู้ควบคุมงาน

ถังบรรจุแอสฟัลต์บนรถ เป็นชนิดมีฉนวนหุ้มป้องกันความร้อน ภายในถังประกอบด้วยท่อนำความร้อนจากหัวเผา (หนึ่งหัวเผาหรือมากกว่า) มีแผ่นโลหะช่วยกระจายความร้อน มีท่อระบายแอสฟัลต์ ที่ถังต้องมีเครื่องวัดปริมาณแอสฟัลต์เป็นแบบไม้วัด (Dipstick) เข็มวัดบอกปริมาณ หรือทั้งสองชนิด มีเทอร์โมมิเตอร์วัดอุณหภูมิเป็นแบบหน้าปัด (Dial) หรือแบบแท่งแก้วหุ้มด้วยโลหะ (Armoured Thermometer) หรือทั้งสองชนิด ที่อ่านได้ละเอียดถึง 1 องศาเซลเซียส

2.2 เครื่องกวาดฝุ่น (Rotary Broom)

เครื่องกวาดฝุ่นอาจเป็นแบบลาก แบบขับเคลื่อนได้ด้วยตัวเอง หรือแบบติดตั้งที่รถไถ (Farm Tractor) แต่ต้องเป็นแบบไม้กวาดหมุนโดยเครื่องกล ไม้กวาดอาจทำด้วยไฟเบอร์ ลวดเหล็ก ไนลอน หรือหวายก็ได้ ตัวเครื่องกวาดฝุ่นจะต้องสามารถปรับความเร็วของการหมุนและน้ำหนักที่กดลงบนผิวถนนได้

2.3 เครื่องเป่าลม (Blower)

เครื่องเป่าลมต้องมีใบพัดขนาดใหญ่ให้กำลังลมแรงและมีประสิทธิภาพพอเพียงที่จะทำให้พื้นที่ที่จะก่อสร้างสะอาด

3. การเตรียมการก่อนการลาดแอสฟัลต์ Prime Coat

3.1 การตรวจสอบอุปกรณ์และตรวจปรับเครื่องพ่นแอสฟัลต์

ก่อนนำเครื่องพ่นแอสฟัลต์ไปใช้งาน จะต้องตรวจสอบและตรวจปรับอุปกรณ์ต่างๆ ให้อยู่ในสภาพใช้งานได้ดี เพื่อให้สามารถลาดแอสฟัลต์ได้ปริมาณที่ถูกต้องและสม่ำเสมอทั้งตามขวางและตามยาวถนน โดยเมื่อทดลองตามวิธีการทดลองที่ ทล.-ท. 401/2515 “วิธีการทดลองหาปริมาณแอสฟัลต์ที่ลาดตามขวางถนนจากเครื่อง Distributor” และวิธีการทดลองที่ ทล.-ท. 402/2515 “วิธีการทดลองหาปริมาณแอสฟัลต์ที่ลาดตามยาวถนนจากเครื่อง Distributor” แล้ว ปริมาณแอสฟัลต์ที่ลาดจะคลาดเคลื่อนได้ไม่เกินร้อยละ 17 และ 15 ตามลำดับ

3.2 การเตรียมพื้นทาง

3.2.1 พื้นทาง จะต้องตัดให้ได้ระดับและความลาดตามแบบ

3.2.2 วัสดุส่วนที่เหลือจากการตัดออกตามข้อ 3.2.1 จะต้องกำจัดออกจากพื้นทางให้หมด

3.2.3 พื้นทางที่ปรับปรุงคุณภาพด้วยสารผสมเพิ่มตามมาตรฐานกรมทางหลวง ให้ใช้เครื่องกวาดฝุ่น กวาดฝุ่นหรือส่วนละเอียดที่ค้างบนพื้นทางออกจนหมด และกรณีที่เป็นพื้นทางหินคลุก ต้องให้มีหน้าหินโผล่เป็นพื้นที่ไม่น้อยกว่าร้อยละ 80 ของพื้นที่ที่ดำเนินการ อัตราเร็วการหมุนของเครื่องกวาดฝุ่นและน้ำหนักเครื่องกวาดฝุ่นที่ตกลงบนพื้นทาง จะต้องปรับให้ได้พอดีที่จะไม่ทำให้เครื่องกวาดฝุ่น กวาดหินที่จมอยู่ในพื้นทางอยู่แล้วหลุดออกมา หรือกวาดเอาฝุ่นมาตกกองข้างหน้า

3.2.4 ให้กำจัดคราบฝุ่นแข็งที่ยังปรากฏอยู่โดยการใช้เครื่องมือใดๆ ที่นายช่างผู้ควบคุมงาน เห็นชอบชุดออก หรือใช้ใบมีดเกรดตัดออกให้หมด แล้วแต่ความเหมาะสมแล้วใช้เครื่องกวาดฝุ่นกวาดออกให้หมด

3.2.5 ใช้เครื่องเป่าลม เป่าฝุ่นออกให้หมด

3.2.6 พรมน้ำบางๆ ที่ผิวพื้นทางพอชื้นๆ ถ้าเปียกมากเกินไป จะต้องทิ้งไว้ให้แห้งหมาด ถ้ามีน้ำขังเป็นแห่งๆ ให้กำจัดออกให้หมด

3.2.7 เตรียมเครื่องพ่นแอสฟัลต์ เพื่อลาดแอสฟัลต์ Prime Coat ตามปริมาณและอุณหภูมิที่กำหนด

4. ปริมาณแอสฟัลต์ที่ใช้ลาด

ปริมาณแอสฟัลต์ที่ใช้ให้เป็นไปตามตารางที่ 3 ปริมาณที่แน่นอนขึ้นอยู่กับความแน่นของพื้นทาง โดยเฉพาะอย่างยิ่งส่วนที่อยู่ชั้นบนสุด และแนะนำให้ใช้สมการที่ (1) เป็นแนวทางในการหาปริมาณแอสฟัลต์ที่

จะใช้

ตารางที่ 3 อัตราการลาดแอสฟัลต์

ชนิดของพื้นทาง	อัตราการลาด (ลิตร/ตร.ม.)
พื้นทางหินคลุก	0.8 – 1.4
พื้นทางหินคลุกผสมซีเมนต์ หรือพื้นทางดินซีเมนต์	0.6 – 1.0
พื้นทางที่ได้จากการหมุนเวียนวัสดุชั้นทางเดิมมาใช้งานใหม่ปรับปรุงคุณภาพด้วยวัสดุผสมเพิ่ม : - ปูนซีเมนต์ หรือปูนขาว หรือ เถ้าลอย	0.6 – 1.0

หมายเหตุ : ในกรณีพื้นทางที่ได้จากการหมุนเวียนวัสดุชั้นทางเดิมมาใช้งานใหม่โดยปรับปรุงคุณภาพด้วยวัสดุผสมเพิ่ม แอสฟัลต์อิมัลชัน หรือ โฟมแอสฟัลต์ ให้พิจารณาอัตราการลาดจากสภาพจริง และต้องได้รับความเห็นชอบจากกรมทางหลวง

อัตราแอสฟัลต์ที่ใช้ทำ Prime Coat = $100P (1-D/G)/R$ ลิตรต่อตารางเมตร (1)

เมื่อ P = ความลึกที่จะให้แอสฟัลต์ซึมลงไป หน่วยเป็นมิลลิเมตร

R = ค่าของ Residual Asphalt หน่วยเป็นร้อยละ

D = ความแน่นแห้งเฉลี่ยที่ตรวจสอบได้จากสนามในช่วงที่จะดำเนินการเป็นกรัมต่อมิลลิกรัม

G = ค่าความถ่วงจำเพาะแบบ Bulk (Saturated Surface-Dry Basis) ของวัสดุพื้นทาง ต้องหาได้จากสมการที่ (2)

ค่าของ P จะขึ้นอยู่กับความพรุนของพื้นทาง และชนิดของแอสฟัลต์ที่ใช้ลาด เมื่อทดลองลาดแอสฟัลต์ครั้งแรก ให้ใช้ค่า P ตามตารางที่ 4 ในการคำนวณ หลังจากเห็นสภาพแอสฟัลต์ที่ลาดออกมาแล้ว จึงพิจารณาเปลี่ยนแปลงค่าของ P หรือเปลี่ยนชนิดของแอสฟัลต์ให้เหมาะสมต่อไป

ตารางที่ 4 ค่าความลึกการซึมของแอสฟัลต์ (P) ที่คาดการณ์ไว้ในการลาดครั้งแรก

ชนิดของพื้นทาง	ค่า P (มิลลิเมตร)
พื้นทางหินคลุก	4.5
พื้นทางหินคลุกผสมซีเมนต์ หรือพื้นทางดินซีเมนต์	3.5
พื้นทางที่ได้จากการหมุนเวียนวัสดุชั้นทางเดิมมาใช้งาน	
ใหม่ปรับปรุงคุณภาพด้วยวัสดุผสมเพิ่ม :	
- ปูนซีเมนต์ หรือปูนขาว หรือ เถ้าลอย	3.5
- แอสฟัลต์อิมัลชัน	3.0
- โฟมแอสฟัลต์	3.0

ค่าของ Residual Asphalt (R) ที่ใช้ในการคำนวณ ให้ใช้ค่าตามมาตรฐานผลิตภัณฑ์อุตสาหกรรม (มอก.) หรือข้อกำหนด ทล.-ก.

ค่าของ D ให้ใช้ค่าความแน่นแห้งเฉลี่ย ที่ตรวจสอบได้จากสนามในช่วงที่จะดำเนินการตามวิธีการทดลองที่ ทล.-ท. 603/2517 “วิธีการทดลองหาค่าความแน่นของวัสดุในสนามโดยใช้ทราย”

ค่าของ G ให้แยกหาค่า G ของวัสดุพื้นทางชนิดหยาบ ตามวิธีการทดลองที่ ทล.- ท. 207/2517 “วิธีการทดลองหาค่าความถ่วงจำเพาะของวัสดุชนิดเม็ดหยาบ” และชนิดละเอียดตามวิธีการทดลองที่ ทล.- ท. 209/2518 “วิธีการทดลองหาค่าความถ่วงจำเพาะและการดูดซึมน้ำของวัสดุเม็ดละเอียด” แล้วหาค่าตามสมการที่ (2)

$$G = (P1+P2) / (P1/G1+P2/G2)=100/(P1/G1+P2/G2) \quad (2)$$

เมื่อ

G = ค่าความถ่วงจำเพาะแบบ Bulk (Saturated Surface-Dry Basis) ของวัสดุพื้นทาง

P1 = ปริมาณของวัสดุส่วนที่ค้ำบนตะแกรงขนาด 4.75 มิลลิเมตร เป็นร้อยละ

P2 = ปริมาณของวัสดุส่วนที่ผ่านตะแกรงขนาด 4.75 มิลลิเมตร เป็นร้อยละ

G1 = ความถ่วงจำเพาะแบบ Bulk (Saturated Surface-Dry Basis) ของวัสดุส่วนที่

ค้ำบนตะแกรงขนาด 4.75 มิลลิเมตร

G2 = ความถ่วงจำเพาะแบบ Bulk (Saturated Surface-Dry Basis) ของวัสดุส่วนที่ผ่าน

ตะแกรงขนาด 4.75 มิลลิเมตร

5. วิธีการก่อสร้าง

เมื่อได้เตรียมพื้นที่ที่จะก่อสร้าง เครื่องจักรและอุปกรณ์ต่างๆ เรียบร้อยตามข้อ 3 แล้วให้ดำเนินการก่อสร้างดังต่อไปนี้

5.1 ใช้เครื่องพ่นแอสฟัลต์ ลาดแอสฟัลต์ตามอนุกรมที่กำหนดไว้ตามตารางที่ 1 ในอัตราที่คำนวณได้ตามข้อ 4

5.2 ถ้ามีทางเบี่ยง หรือสามารถปิดการจราจรได้ ให้ลาดแอสฟัลต์ได้เต็มถนน ถ้าจำเป็นต้องลาดแอสฟัลต์ครั้งละครั้งถนน ให้ลาดแอสฟัลต์ครั้งแรกเลยแนวกึ่งกลางของถนนประมาณ 50 มิลลิเมตร

5.3 หลังจากลาดแอสฟัลต์แล้ว ต้องปิดการจราจรอย่างน้อย 24 ชั่วโมง สำหรับสภาวะอากาศที่ดี หรือ 48 ชั่วโมง สำหรับสภาวะอากาศที่เลว และหลังจากปิดการจราจรจนครบกำหนดแล้ว ถ้ามีแอสฟัลต์ซึมลงไปในพื้นที่ไหนให้ใช้ทรายสะอาด เพื่อซับแอสฟัลต์และเป็นการป้องกันแอสฟัลต์ติดล้อรถ ทรายที่ใช้สะอาดต้องเป็นทรายสะอาด ที่มีส่วนผ่านตะแกรงขนาด 0.075 มิลลิเมตร (เบอร์ 200) ไม่ควรเกินร้อยละ 20 ในกรณีที่ยังไม่ได้ลาดแอสฟัลต์อีกข้างหนึ่งของถนน ให้สาดทรายโดยเว้นห่างจากแนวกึ่งกลาง 150 มิลลิเมตร

5.4 ในกรณีที่ไม่สามารถปิดการจราจรได้นาน ให้ใช้ทรายสะอาดตามข้อ 5.3 สาดทับชั้น Prime Coat ห้ามสาดทรายก่อน 24 ชั่วโมง หลังจากการลาดแอสฟัลต์ ในกรณีที่จำเป็นต้องสาดทรายก่อน 24 ชั่วโมง ให้อยู่ในดุลพินิจของนายช่างผู้ควบคุมงาน

5.5 หลังจากการลาดแอสฟัลต์ Prime Coat แล้วให้ทิ้งไว้ไม่น้อยกว่า 48 ชั่วโมง จึงจะทำการก่อสร้างชั้นผิวทางแอสฟัลต์ได้ และต้องดำเนินการภายใน 1 เดือน หลังจากการลาดแอสฟัลต์

6. ข้อควรระวัง

6.1 ในการใช้คัตแบกแอสฟัลต์เนื่องจากคัตแบกแอสฟัลต์นั้นติดไฟได้ง่าย การปฏิบัติงานจะต้องระมัดระวังมิให้สัมผัสเปลวไฟ ทั้งในขณะที่ตัมหรือขณะลาดคัตแบกแอสฟัลต์

6.2 การขนส่งแอสฟัลต์อิมัลชัน และ EAP แบบบรรจุถัง Drum โดยเฉพาะการขนขึ้นและขนลงต้องระมัดระวังมิให้ถังบรรจุแอสฟัลต์อิมัลชันได้รับการกระทบกระเทือนรุนแรงเพราะอาจจะทำให้แอสฟัลต์อิมัลชันแตกตัวได้

6.3 การใช้แอสฟัลต์อิมัลชัน และ EAP แบบบรรจุถัง Drum ก่อนถ่ายเทแอสฟัลต์อิมัลชันลงในเครื่องพ่นแอสฟัลต์ ควรล้างถังไปมาหรือกวนให้เข้ากันเสียก่อน ทั้งนี้เพื่อให้แอสฟัลต์อิมัลชันมีลักษณะเดียวกันทั่วถัง หากใช้ไม่หมดถึงควรปิดฝาให้แน่น เพื่อป้องกันน้ำในแอสฟัลต์อิมัลชันระเหยออกไป ทำให้แอสฟัลต์อิมัลชันแตกตัว และหมดคุณภาพการเป็นแอสฟัลต์อิมัลชันได้

6.4 หลังการลาดแอสฟัลต์ประจำวัน ควรดูแอสฟัลต์ในเครื่องพ่นแอสฟัลต์ออกให้หมด แล้วล้างเครื่องพ่นแอสฟัลต์โดยเฉพาะที่ท่อพ่นแอสฟัลต์ การล้างควรใช้น้ำมันก๊าดหรือสารทำละลายใดๆ สูดผ่านท่อ

กรมทางหลวง

มาตรฐานแอสฟัลต์คอนกรีต (Asphalt Concrete or Hot-Mix Asphalt)

* * * * *

แอสฟัลต์คอนกรีต คือวัสดุผสมที่ได้จากการผสมร้อนระหว่างมวลรวม (Aggregate) กับแอสฟัลต์ซีเมนต์ที่โรงงานผสม (Asphalt Concrete Mixing Plant) โดยการควบคุมอัตราส่วนผสมและอุณหภูมิตามที่กำหนด มีวัตถุประสงค์เพื่อใช้ในงานก่อสร้าง งานบูรณะ และงานบำรุงทาง โดยการปูหรือเกลี่ยแต่งและบดทับชั้นทางใด ๆ ที่ได้เตรียมไว้และผ่านการตรวจสอบแล้ว ให้ถูกต้องตามแนว ระดับ ความลาด ขนาด ตลอดจนรูปตัดตามที่ได้แสดงไว้ในแบบ

1. วัสดุ

วัสดุที่จะนำมาใช้ทำแอสฟัลต์คอนกรีตประกอบด้วย มวลรวม และแอสฟัลต์ซีเมนต์

1.1 มวลรวม

มวลรวมประกอบด้วยมวลหยาบ (Coarse Aggregate) และมวลละเอียด (Fine Aggregate) กรณีที่มวลละเอียดมีส่วนละเอียดไม่พอ หรือต้องการปรับปรุงคุณภาพและความแข็งแรงของแอสฟัลต์คอนกรีต อาจเพิ่มวัสดุผสมแทรก (Mineral Filler) ด้วยก็ได้

ขนาดกะ (Gradation) ของมวลรวมให้เป็นไปตามตารางที่ 1

1.1.1 มวลหยาบ หมายถึง ส่วนที่ค้ำตะแกรงขนาด 4.75 มิลลิเมตร (เบอร์ 4) เป็นหินย่อย (Crushed Rock) หรือวัสดุอื่นใดที่กรมทางหลวงอนุมัติให้ใช้ได้ต้องเป็นวัสดุที่แข็งและ กทน (Hard and Durable) สะอาด ปราศจากวัสดุไม่พึงประสงค์ใดๆ ที่อาจทำให้ แอสฟัลต์คอนกรีตมีคุณภาพด้อยลง

ในกรณีที่ไม้ได้ระบุคุณสมบัติของมวลหยาบไว้เป็นอย่างอื่น มวลหยาบต้องมีคุณสมบัติดังต่อไปนี้ -

ตารางที่ 1 ขนาดกะของมวลรวมและปริมาณแอสฟัลต์ซีเมนต์ที่ใช้

ขนาดที่ใช้เรียกมิลลิเมตร (นิ้ว)	9.5 (3/8)	12.5 (1/2)	19.0 (3/4)	25.0 (1)
สำหรับชั้นทาง	Wearing Course	Wearing Course	Binder Course	Base Course
ความหนา มิลลิเมตร	25 - 35	40 - 70	40 - 80	70 - 100

ขนาดตะแกรง มิลลิเมตร (นิ้ว)	ปริมาณผ่านตะแกรง		ร้อยละโดยมวล	
37.5 (1 1/2)				100
25.0 (1)		100	90-100	
19.0 (3/4)	100	90-100	---	
12.5 (1/2)	100	80-100	---	56-80
9.5 (3/8)	90-100	---	56-80	---
4.75 (เบอร์ 4)	55-85	44-74	35-65	29-59
2.36 (เบอร์ 8)	32-67	28-58	23-49	19-45
1.18 (เบอร์ 16)	---	---	---	---
0.600 (เบอร์ 30)	---	---	---	---
0.300 (เบอร์ 50)	7-23	5-21	5-19	5-17
0.150 (เบอร์ 100)	---	---	---	---
0.075 (เบอร์ 200)	2-10	2-10	2-8	1-7
ปริมาณแอสฟัลต์ร้อยละโดยมวลของมวลรวม	4.0-8.0	3.0-7.0	3.0-6.5	3.0-6.0

หมายเหตุ กรมทางหลวงอาจพิจารณาเปลี่ยนแปลงขนาดตะแกรงของมวลรวมและปริมาณแอสฟัลต์ที่ใช้ แตกต่างจากตารางที่ 1 ก็ได้ ทั้งนี้แอสฟัลต์คอนกรีตที่ได้ต้องมีคุณสมบัติและความแข็งแรงถูกต้องตามตารางที่ 3

(1) เมื่อทดสอบตามวิธีการทดสอบที่ ทล. - ท.202/2515 "วิธีการทดสอบหาความสึกหรอของ (Coarse Aggregate) โดยใช้เครื่อง Los Angeles Abrasion" ความสึกหรอต้องไม่เกินร้อยละ 40

(2) เมื่อทดสอบตามวิธีการทดสอบที่ ทล. - ท.213/2531 "วิธีการทดสอบหาความคงทน (Soundness) ของมวลรวม" โดยใช้โซเดียมซัลเฟต จำนวน 5 รอบ ส่วนที่ไม่คงทน (Loss) ต้องไม่เกินร้อยละ 9

มวลหยาบจากแหล่งเดิมที่มีหลักฐานแสดงผลทดสอบหาความคงทนว่าใช้ได้อาจจะยกเว้นไม่ต้องทดสอบอีกก็ได้ ทั้งนี้ให้อยู่ในดุลยพินิจของกรมทางหลวง

(3) เมื่อทดสอบตามวิธีการทดสอบ AASHTO T 182 - 84 "Coating and Stripping of Bitumen - Aggregate Mixtures" ผิวของมวลหยาบต้องมีแอสฟัลต์เคลือบไม่น้อยกว่าร้อยละ 95

1.1.2 มวลละเอียด หมายถึง ส่วนที่ผ่านตะแกรงขนาด 4.75 มิลลิเมตร (เบอร์ 4) เป็นหินฝุ่น หรือทรายที่สะอาด ปราศจากสิ่งสกปรกหรือวัสดุอันไม่พึงประสงค์ใด ๆ ปะปนอยู่ ซึ่งอาจทำให้แอสฟัลต์คอนกรีตมีคุณภาพด้อยลง

ในกรณีที่มิได้ระบุคุณสมบัติ ของมวลละเอียดไว้เป็นอย่างอื่น มวลละเอียดต้องมีคุณสมบัติดังต่อไปนี้-

(1) เมื่อทดสอบตามวิธีการทดสอบที่ ทล. - ท.203/2515 "วิธีการทดสอบหาค่า Sand Equivalent" ต้องมีค่า Sand Equivalent ไม่น้อยกว่าร้อยละ 50

(2) เมื่อทดสอบตามวิธีการทดสอบที่ ทล. - ท.213/2531 "วิธีการทดสอบหาความคงทน (Soundness) ของมวลรวมโดยใช้โซเดียมซัลเฟต จำนวน 5 รอบ ส่วนที่ไม่คงทน (Loss) ต้องไม่เกินร้อยละ 9

มวลละเอียดจากแหล่งเดิมที่มีหลักฐานแสดงผลทดสอบหาความคงทนว่าใช้ได้ อาจจะยกเว้นไม่ต้องทดสอบอีกก็ได้ ทั้งนี้ให้อยู่ในดุลยพินิจของกรมทางหลวง

1.1.3 วัสดุผสมแทรก ใช้ผสมเพิ่มในกรณีเมื่อผสมมวลหยาบกับมวลละเอียดเป็นมวลรวมแล้ว ส่วนละเอียดในมวลรวมยังมีไม่พอ หรือใช้ผสมเพื่อปรับปรุงคุณภาพของแอสฟัลต์คอนกรีต วัสดุผสมแทรกอาจเป็น Stone Dust, Portland Cement, Sillica Cement, Hydrated Lime หรือวัสดุอื่นใดที่กรมทางหลวงอนุมัติให้ใช้ได้

วัสดุผสมแทรกต้องแห้ง ไม่จับกันเป็นก้อน เมื่อทดสอบหาวิธีการทดลองที่ ทล. - ท. 205/2517 "วิธีการทดลองหาขนาดเม็ดวัสดุโดยผ่านตะแกรงแบบล้าง" ต้องมีขนาดผละตามตารางที่ 2

ตารางที่ 2 ขนาดผละของวัสดุผสมแทรก

ขนาดตะแกรง มิลลิเมตร	ปริมาณผ่านตะแกรง ร้อยละโดยมวล
0.600 (เบอร์ 30)	100
0.300 (เบอร์ 50)	75-100
0.075 (เบอร์ 200)	55-100

ในกรณีที่กรมทางหลวงเห็นว่าวัสดุที่มีขนาดผละแตกต่างไปจากตารางที่ 2 แต่เมื่อนำมาใช้เป็นวัสดุผสมแทรกแล้ว จะทำให้แอสฟัลต์คอนกรีตมีคุณภาพดีขึ้น ก็อาจอนุมัติให้ใช้วัสดุนั้นเป็นวัสดุผสมแทรกได้

1.2 แอสฟัลต์

ในกรณีที่ไม้ได้ระบุชนิดของแอสฟัลต์ไว้เป็นอย่างอื่น ให้ใช้แอสฟัลต์ซีเมนต์ AC 60 - 70 ตามข้อกำหนดที่ ทล.-ก.401/2531 "Specification for Asphalt Cement"

การใช้แอสฟัลต์อื่น ๆ หรือแอสฟัลต์ที่ปรับปรุงคุณสมบัติด้วยสารใด ๆ นอกเหนือจากนี้ต้องมีคุณภาพเท่าหรือดีกว่า ทั้งนี้ต้องผ่านการทดสอบคุณภาพและพิจารณาความเหมาะสม รวมทั้งต้องได้รับอนุญาตให้ใช้ได้ จากกรมทางหลวงเป็นกรณีไป ปริมาณการใช้แอสฟัลต์โดยประมาณ ให้เป็นไปตามตารางที่ 1

2. การใช้งาน

แอสฟัลต์คอนกรีตตามมาตรฐานนี้ ใช้ในงานทาง ดังต่อไปนี้-

2.1 งานบำรุงทาง

2.1.1 งานซ่อมผิวทาง (Patching) เพื่อปะซ่อม (Skin Patching) ชุดซ่อม (Deep Patching)

2.1.2 งานปรับระดับ (Leveling) เพื่อปรับผิวถนนเดิมให้ได้ระดับตามที่ต้องการ

2.1.3 งานเสริมผิว (Overlay) เพื่อเสริมความแข็งแรงของผิวทางเดิม หรือเพิ่มความฝืดให้กับผิวทางเดิม

2.2 งานก่อสร้างทางและงานบูรณะก่อสร้างทาง

2.2.1 งานชั้นพื้นฐาน (Base Course) โดยปูแอสฟัลต์คอนกรีตบนชั้นรองพื้นทาง (Subbase) หรือชั้นอื่นใดที่ได้เตรียมไว้เรียบร้อยแล้ว

1-4- 2.2.2 งานชั้นรองผิวทาง...

2.2.2 งานชั้นรองผิวทาง (Binder Course) โดยปูแอสฟัลต์คอนกรีต บนชั้นพื้นทางที่ได้เตรียมไว้เรียบร้อยแล้ว หรือปูผิวทางเดิมที่จะบูรณะก่อสร้างใหม่

2.2.3 งานชั้นผิวทาง (Wearing Course) โดยปูแอสฟัลต์คอนกรีตบนชั้นรองผิวทางหรือชั้นอื่นใดที่ได้เตรียมไว้เรียบร้อยแล้ว

2.2.4 งานไหล่ทาง (Shoulder) ที่มีผิวไหล่ทางเป็นแอสฟัลต์คอนกรีต โดยปูแอสฟัลต์คอนกรีตไหล่ทางหรือชั้นอื่นใดที่ได้เตรียมไว้เรียบร้อยแล้ว

3 การออกแบบส่วนผสมแอสฟัลต์คอนกรีต

3.1 ก่อนเริ่มงานไม่น้อยกว่า 30 วัน ผู้รับจ้างต้องเสนอเอกสารการออกแบบส่วนผสมแอสฟัลต์คอนกรีต แก่ นายช่างผู้ควบคุมงาน แล้วให้นายช่างผู้ควบคุมงานเก็บตัวอย่างวัสดุที่จะใช้ส่งกรมทางหลวงรวมทั้งส่งเอกสารการออกแบบส่วนผสมแอสฟัลต์คอนกรีตมาพร้อมกัน เพื่อตรวจสอบด้วย

ผู้รับจ้างต้องรับผิดชอบแบบส่วนผสม และผลความเสียหายใด ๆ ที่เกิดขึ้นรวมทั้งการปฏิบัติงานในสนามดำเนินการให้เป็นไปตามแบบส่วนผสมด้วย

ค่าใช้จ่ายในการนี้ผู้รับจ้างต้องเป็นผู้รับผิดชอบทั้งสิ้น

3.2 คุณภาพทั่วไปของวัสดุที่จะใช้ทำแอสฟัลต์คอนกรีตให้เป็นไปตามข้อ 1 ส่วนขนาดและปริมาณแอสฟัลต์ซีเมนต์ให้เป็นไปตามตารางที่ 1

3.3 ข้อกำหนดในการออกแบบแอสฟัลต์คอนกรีตให้เป็นไปตามตารางที่ 3

3.4 กรมทางหลวงโดยสำนักวิเคราะห์วิจัยและพัฒนาทาง หรือส่วนราชการ ในกรมทางหลวงที่สำนักวิเคราะห์วิจัยและพัฒนาทางมอบหมายให้จะเป็นผู้ตรวจสอบเอกสารการออกแบบ พร้อมทั้งพิจารณากำหนดสูตรส่วนผสมเฉพาะงาน (Job Mix Formula) ซึ่งมีขอบเขตต่าง ๆ ตามตารางที่ 4 ให้เพื่อใช้ควบคุมงานนั้น ๆ

กรณีที่กรมทางหลวงเห็นควรให้กำหนดขอบเขตสูตรส่วนผสมเฉพาะงานแตกต่างไปจากตารางที่ 4 ก็สามารถดำเนินการได้ตามความเหมาะสม

3.5 ในการผสมแอสฟัลต์คอนกรีตในสนาม ถ้าววลรวมขนาดหนึ่งขนาดใด หรือปริมาณแอสฟัลต์ซีเมนต์ หรือคุณสมบัติอื่นใด คลาดเคลื่อนเกินกว่าขอบเขตที่กำหนดไว้ในสูตรผสมเฉพาะงานจะถือว่าส่วนผสมของแอสฟัลต์คอนกรีตที่ผสมไว้ในแต่ละครั้งนั้น มีคุณภาพไม่ถูกต้องตามที่กำหนดผู้รับจ้างจะต้องทำการปรับปรุงแก้ไข

ค่าใช้จ่ายในการนี้ผู้รับจ้างต้องเป็นผู้รับผิดชอบทั้งสิ้น

3.6 ผู้รับจ้างอาจขอเปลี่ยนสูตรส่วนผสมงานใหม่ได้ ถ้าวัสดุที่ใช้ผสมทำแอสฟัลต์คอนกรีตเกิดการเปลี่ยนแปลงไปด้วยสาเหตุใด ๆ ก็ตามการเปลี่ยนสูตรส่วนผสมเฉพาะงานทุกครั้งต้องได้รับความเห็นชอบจากกรมทางหลวงก่อน

กรมทางหลวง โดยสำนักวิเคราะห์วิจัยและพัฒนาทาง หรือส่วนราชการ ในกรมทางหลวงที่สำนักวิเคราะห์วิจัยและพัฒนาทางมอบหมายให้ อาจตรวจสอบแก้ไขเปลี่ยนแปลง ปรับปรุง หรือกำหนดสูตรส่วนผสมเฉพาะงานใหม่ได้ตามความเหมาะสมตลอดเวลาที่ปฏิบัติงาน

ตารางที่ 3 ข้อกำหนดในการออกแบบแอสฟัลต์คอนกรีต

รายการ	ชั้นทาง				
	Wearing Course	Wearing Course	Binder Course	Base Course	Shoulder
	ขนาด 9.5 มม.	ขนาด 12.5 มม.			
Blows	75	75	75	75	50
Stability N	8006	8006	8006	7117	7117
(IB)	(1800)	(1800)	(1800)	(1600)	(1600)
Flow 0.25 mm. (0.01 in)	8 -- 16	8 -- 16	8 -- 16	8 -- 16	8 -- 16
Percent Air Voids	3 -- 5	3 -- 5	3 -- 6	3 -- 6	3 -- 5
Percent Voids in Mineral Aggregate (VMA) Min	15	14	13	12	14
Stability /Flow Min					
N/0.25 mm	712	712	712	645	645
(Ib/0.01 in)	(160)	(160)	(160)	(145)	(145)
Percent strength Index Min	75	75	75	75	75

หมายเหตุ

(1) การทดลองเพื่อออกแบบส่วนผสมแอสฟัลต์คอนกรีต ให้ดำเนินการตามวิธีการทดลองที่ ทล. - ท. 604/2517 "วิธีการทดลองแอสฟัลต์คอนกรีต โดยวิธี Marshall"

(2) การออกแบบไหล่ทางแอสฟัลต์คอนกรีตข้อกำหนดในตารางที่ 3 ให้ใช้มวลรวมขนาด 12.5 มิลลิเมตร ยกเว้นกรณีที่ใช้แบบกำหนดให้ชั้น Binder Course เป็นไหล่ทางด้วยให้ใช้ข้อกำหนดในการออกแบบแอสฟัลต์คอนกรีตของชั้น Binder Course เป็นข้อกำหนดในการออกแบบแอสฟัลต์คอนกรีตของไหล่ทาง

(3) การทดลองหาค่า Percent Strength Index ใช้วิธี Ontario Vacuum Immersion Marshall Test หรือวิธีอื่นที่เทียบเท่า การทดลองรายการนี้ กรมทางหลวงจะพิจารณาทำการทดลองตามความเหมาะสม

ตารางที่ 4 เกณฑ์ความคลาดเคลื่อนที่ยอมรับได้สำหรับสูตรส่วนผสมเฉพาะงาน

ผ่านตะแกรงขนาด	เปอร์เซ็นต์
2.36 มม. (เบอร์ 8) และขนาดใหญ่กว่า	± 5
1.18 มม. (เบอร์ 16) 0.600 มม. (เบอร์ 30) และ 0.300 มม. (เบอร์ 50)	± 4
0.150 มม. (เบอร์ 100)	± 3
0.075 มม. (เบอร์ 200)	± 2
ปริมาณแอสฟัลต์	± 0.3

3.7 การทดลองและตรวจสอบการออกแบบส่วนผสมแอสฟัลต์คอนกรีตทุกครั้งหรือทุกสัญญาจ้าง ผู้รับจ้างชำระค่าธรรมเนียมตามอัตราที่กรมทางหลวงกำหนด

4 เครื่องจักรและเครื่องมือที่ใช้ในการก่อสร้าง

เครื่องจักรและเครื่องมือทุกชนิดที่จะนำมาใช้งานจะต้องมีสภาพใช้งานได้ดี โดยจะผ่านการตรวจสอบและหรือตรวจรับ และนายช่างผู้ควบคุมงานอนุญาตให้ใช้ได้ ในระหว่างการก่อสร้าง ผู้รับจ้างจะต้องรักษาเครื่องจักรและเครื่องมือทุกชนิด ให้อยู่ในสภาพคืออยู่เสมอ

4.1 โรงงานผสมแอสฟัลต์คอนกรีต (Asphalt Concrete Mixing Plant)

ผู้รับจ้างต้องมีโรงงานผสมแอสฟัลต์คอนกรีตซึ่งตั้งอยู่ในสายทางที่ก่อสร้าง หากจำเป็นอาจตั้งอยู่นอกสายทาง ภายในระยะขนส่งเฉลี่ย 80 กิโลเมตร หรือตามที่กรมทางหลวงเห็นชอบ ทั้งนี้เพื่อให้สามารถควบคุมอุณหภูมิของส่วนผสมแอสฟัลต์คอนกรีตได้ตามที่กำหนด โรงงานผสมแอสฟัลต์คอนกรีตนี้ต้องมีกำลังผลิต (Rated Capacity) ขนาด 60 - 80 ตัน ต่อชั่วโมง จำนวน 1 เครื่อง หรือขนาด 40 - 60 ตัน ต่อชั่วโมง จำนวน 2 เครื่อง โดยจะเป็นแบบชุด (Batch Type) หรือแบบผสมต่อเนื่อง (Continuous Type) ก็ได้ แต่ต้องสามารถผลิตส่วนผสมแอสฟัลต์คอนกรีตเพื่อป้อนเครื่องปู (Paver) ให้สามารถปูได้ต่อเนื่อง และเป็นส่วนที่มีคุณภาพสม่ำเสมอตรงตามสูตรส่วนผสมเฉพาะงาน โดยมีอุณหภูมิถูกต้องตามข้อกำหนดด้วย

โรงงานผสมนี้จะต้องมีสภาพใช้งานได้ดีและอย่างน้อยต้องมีเครื่องมืออุปกรณ์ต่าง ๆ ดังต่อไปนี้

4.1.1 อุปกรณ์สำหรับการเตรียมแอสฟัลต์ (Equipment for Preparation of Asphalt) โรงงานผสมต้องมีถังแอสฟัลต์ (Storage Tank) ซึ่งมีอุปกรณ์ให้ความร้อนประเภทท่อเวียน ใช้น้ำร้อนหรือน้ำมันร้อน (Steam or Oil Coil) หรือประเภทใช้ไฟฟ้า (Electricity) หรือประเภทอื่นใดที่ไม่มีเปลวไฟสัมผัสกับถังเก็บแอสฟัลต์โดยตรง อุปกรณ์ทุกประเภทต้องสามารถทำงานได้อย่างมีประสิทธิภาพมีเครื่องมือควบคุมให้อุณหภูมิของแอสฟัลต์ได้ตรงตามข้อกำหนดและต้องมีระบบทำให้แอสฟัลต์ไหลเวียน (Circulating System) ที่เหมาะสมที่ทำให้แอสฟัลต์ไหลเวียนได้อย่างต่อเนื่องตลอดเวลาขณะทำงานพร้อมกันนี้ต้องมีอุปกรณ์ให้หรือรักษาความร้อนที่ระบบท่อไหลเวียน โดยอาจเป็นใช้ไอน้ำร้อน (Steam Jacket) หรือน้ำมันร้อน (Hot Oil Jacket) หรือประเภทฉนวนรักษาความร้อน (Insulation) เพื่อรักษาอุณหภูมิของแอสฟัลต์ในถังส่งแอสฟัลต์ มาตรฐานแอสฟัลต์ ท่อพันแอสฟัลต์ถังบรรจุแอสฟัลต์และอื่น ๆ ให้อุณหภูมิตามที่กำหนด ปลายท่อไหลเวียนแอสฟัลต์ต้องอยู่ที่ใต้ระดับแอสฟัลต์ในถังเก็บแอสฟัลต์ขณะปั๊มแอสฟัลต์ทำงาน

4.1.2 ตู้หินเย็น (Cold Bin) และเครื่องป้อนหินเย็น (Aggregate Feeder) โรงงานผสมต้องมีตู้หินเย็นไม่น้อยกว่า 4 ตู้ สำหรับแยกใส่วัสดุหินหรือวัสดุอื่น ๆ แต่ละขนาดช่องเปิดปากตู้จะต้องเป็นแบบปรับได้ ตู้หินเย็นต้องประกอบด้วยเครื่องป้อนหินเย็นแบบที่เหมาะสม สามารถป้อนหินเย็นได้อย่างสม่ำเสมอไปยังหม้อเผา (Dryer) ได้ถูกต้องตามอัตราส่วน ที่ต้องการ โดยเฉพาะอย่างยิ่งเครื่องป้อนหินเย็นสำหรับขี้มวลละเอียด เช่น หินฝุ่นหรือทรายจะต้องเป็นแบบสายพานยางต่อเนื่องหรือสายพานอื่นใดที่ให้ผลเทียบเท่า

4.1.3 หม้อเผา (Dryer) โรงงานผสมต้องมีหม้อเผาที่อยู่ในสภาพดี มีประสิทธิภาพในการทำงานดีพอที่จะทำให้มวลรวมแห้งและมีอุณหภูมิตามที่กำหนด โดยต้องมีเครื่องวัดอุณหภูมิที่เหมาะสม เช่น เครื่องวัดอุณหภูมิแบบแปรความร้อนเป็นค่าไฟฟ้า (Electric Pyrometer) ที่อ่านอุณหภูมิได้ละเอียดถึง 2.5 องศาเซลเซียส ติดตั้งอยู่ที่ปากทางที่มวลรวมเคลื่อนตัวออก และจะต้องมีเครื่องบันทึกอุณหภูมิของมวลรวมที่วัดได้โดยอัตโนมัติ

4.1.4 ชุดตะแกรงร่อน (Screening Unit) โรงงานผสมต้องมีชุดตะแกรงร่อนมวลรวมที่ผ่านมาจากหมีโอเผา เพื่อแยกมวลรวมเป็นขนาดต่าง ๆ ตามที่ต้องการ ในชุดตะแกรงร่อนนี้ต้องประกอบด้วยตะแกรงคัด (Scalping Screen) สำหรับคัดมวลรวมก้อนโตเกินขนาดที่กำหนด (Oversize) ออกทิ้ง ตะแกรงทุกขนาดต้องอยู่ในสภาพดี เหล็กตะแกรงไม่ขาดหรือสึกหรอมากเกินไป อันทำให้มวลรวมที่ร่อนออกมาผิดขนาดไปจากที่ต้องการ

4.1.5 บังหินร้อน (Hot Bin) โรงงานผสมต้องมีบังหินร้อนอย่างน้อย 4 บัง ทั้งนี้ไม่รวมบังวัสดุผสมแทรก สำหรับเก็บมวลรวมร้อนที่ผ่านตะแกรงแยกขนาดแล้ว บังหินร้อนนี้ต้องมีผนังแข็งแรงไม่มีรอยรั่วมีความสูงพอที่จะป้องกันไม่ให้มวลรวมไหลข้ามบังไปปะปนกันได้ และต้องมีความจุมากพอที่จะป้อนมวลรวมร้อนให้กับห้องผสม (Pugmill Mixer) ได้อย่างสม่ำเสมอเมื่อโรงงานผสมทำการผสมเต็มกำลังผลิตในแต่ละบังต้องมีท่อสำหรับให้มวลรวมไหลออกไปข้างนอก เพื่อป้องกันไม่ให้ไปผสมกับมวลรวมที่อยู่ในบังอื่น ๆ ในกรณีที่มีมวลรวมในบังนั้น ๆ มากเกินไป

4.1.6 บังเก็บวัสดุผสมแทรก (Mineral Filler Storage Bin) โรงงานผสมต้องมีบังเก็บวัสดุผสมแทรก ค้างหาก พร้อมกับมีเครื่องชั่ง หรือเครื่องป้อน วัสดุผสมแทรกซึ่งสามารถควบคุมปริมาณวัสดุเข้าสู่ห้องผสมอย่างถูกต้อง และสามารถปรับเทียบ (Calibrate) ได้

4.1.7 เครื่องเก็บฝุ่น (Dust Collector) โรงงานผสมต้องมีเครื่องเก็บฝุ่นสำหรับเก็บวัสดุส่วนละเอียดหรือฝุ่นที่มีประสิทธิภาพดีและเหมาะสมที่สามารถเก็บฝุ่นกลับไปใช้ได้อย่างสม่ำเสมอหรือนำไปทิ้งได้ทั้งหมด หรือบางส่วนและเครื่องเก็บฝุ่นดังกล่าว ต้องสามารถควบคุมฝุ่น ไม่ให้มีฝุ่นเหลือออกไปสู่อากาศภายนอกจนทำให้เกิดมลภาวะต่อสิ่งแวดล้อม

โรงงานผสมต้องมีเครื่องเก็บฝุ่นทั้งชุดหลัก (Primary) และชุดรอง (Secondary) ชุดหลักใช้เป็นแบบแห้ง (Dry Type) และชุดรองเป็นแบบเปียก (Wet Type) หรือแบบอื่นๆ ที่มีประสิทธิภาพทัดเทียมกัน

4.1.8 เครื่องวัดอุณหภูมิ (Thermometric Equipment) โรงงานผสมต้องมีเทอร์โมมิเตอร์แบบแท่งแก้วหุ้มด้วยปลอกโลหะ (Armoured Thermometer) หรือแบบอื่นใดซึ่งวัดอุณหภูมิได้ระหว่าง 90-100 องศาเซลเซียส ติดตั้งไว้ที่ท่อส่งแอสฟัลต์ ที่ตำแหน่งที่เหมาะสมใกล้ทางออกของแอสฟัลต์ที่ห้องผสม นอกจากนี้ต้องมีเครื่องวัดอุณหภูมิ เช่น เทอร์โมมิเตอร์แบบใช้ปรอท ชนิดมีหน้าปัทม์ (Dial Scale Mercury Activated Thermometer) เครื่องวัดอุณหภูมิแบบแปรความร้อนเป็นค่าไฟฟ้า (Electric Pyrometer) หรือแบบอื่น ๆ ที่เหมาะสมที่กรมทางหลวงอนุญาตให้ใช้ได้ ติดตั้งที่ปลายทางออกของมวลรวม เพื่อใช้วัดอุณหภูมิของมวลรวมร้อนที่ออกจากหมีโอเผา เครื่องวัดอุณหภูมิชนิดใด ๆ ที่ใช้ต้องมีความสามารถแสดงอุณหภูมิได้อย่างถูกต้อง เมื่อมีอัตราการเปลี่ยนแปลงอุณหภูมิเร็วกว่า 5 องศาเซลเซียส ต่อนาที

4.1.9 ชุดอุปกรณ์ควบคุมปริมาณแอสฟัลต์ (Asphalt Control Unit) โรงงานผสมต้องมีชุดอุปกรณ์ควบคุมปริมาณแอสฟัลต์ ซึ่งอาจใช้วิธีชั่งน้ำหนักหรือวิธีวัดปริมาตรก็ได้ แต่ต้องสามารถควบคุมปริมาณแอสฟัลต์ที่ใช้ให้อยู่ในช่วงที่กำหนดไว้ในสูตรส่วนผสมเฉพาะงาน

กรณีใช้วิธีชั่งน้ำหนัก เครื่องชั่งที่ใช้ต้องมีความละเอียดไม่น้อยกว่าร้อยละ 2 ของน้ำหนักแอสฟัลต์ที่ต้องการใช้ผสม กรณีที่ใช้วิธีวัดปริมาตร มาตรการที่ใช้วัดอัตราการไหลของแอสฟัลต์ที่ปล่อยเข้าสู่ห้องผสมจะต้องเที่ยงตรง โดยยอมให้คลาดเคลื่อนจากปริมาณแอสฟัลต์ที่ต้องการใช้ เมื่อเทียบเป็นน้ำหนักไม่เกินร้อยละ 2

4.1.10 ข้อกำหนดพิเศษสำหรับโรงงานผสมแบบชุด

(1) ถังชั่งมวลรวม (Weigh Box or Hopper) โรงงานผสมแบบชุดต้องมีอุปกรณ์สำหรับชั่งมวลรวมที่ปล่อยออกมาแต่ละบังได้อย่างละเอียดถูกต้อง ถังชั่งน้ำหนักต้องแขวนอยู่กับเครื่องชั่งและต้องมีขนาดใหญ่พอที่จะบรรจุมวลรวมได้เต็มชุด (Batch) โดยมวลรวมไม่ล้นถึง ถังชั่งน้ำหนักจะต้องวางบนฟูลครัม (Fulcrum) ซึ่งวางอยู่บนขอบใบมีด (Knife Edge) อย่าง

แน่นหนาอีกทีหนึ่ง ซึ่งขณะเมื่อทำงานฟัลคริมและขอบใบมีดต้องไม่เคลื่อนตัวออกจากแนวเดิม ประคองยุงหินร้อนและถึงซึ่งน้ำหนักต้องแข็งแรงและไม่ร้าว

(2) ห้องผสม (Pugmill Mixer) ห้องผสมของโรงงานผสมแบบชุดนี้จะต้องชนิดมีเพลลาผสมคู่ มีอุปกรณ์ให้ความร้อนห้องผสม และสามารถผลิตแอสฟัลต์ได้ส่วนผสมที่สม่ำเสมอ ประคองปล่อยส่วนผสมเมื่อปิดจะต้องปิดสนิท โดยไม่มีวัสดุรั่วไหล ต้องมีเครื่องตั้งเวลาและควบคุมเวลาการผสมเป็นแบบอัตโนมัติ ซึ่งจะควบคุมไม่ให้ประคองห้องผสมเปิดจนกว่าจะได้เวลาที่กำหนดไว้

ภายในห้องผสมจะต้องประกอบด้วยใบพาย (Paddle Tip) จำนวนเพียงพอดังที่กล่าวมาข้างต้นอย่างเหมาะสม ที่จะผสมส่วนแอสฟัลต์คอนกรีตได้อย่างถูกต้องสม่ำเสมอ ระยะห่างระหว่างปลายใบพายและผนังห้องผสมจะต้องน้อยกว่าครึ่งหนึ่งของขนาดมวลรวมก้อน โคลสด

(3) เครื่องชั่ง (Plant Scale) เครื่องชั่งต้องมีความละเอียดไม่น้อยกว่าร้อยละ 0.5 ของมวลรวมสูงสุดที่ต้องการชั่ง หน้าปัทม์เครื่องชั่งต้องมีขนาดใหญ่พอ ซึ่งสามารถอ่านน้ำหนักได้ในระยะห่างอย่างน้อย 7 เมตร และต้องอยู่ในตำแหน่งที่พนักงานควบคุมเครื่องมองเห็น ได้ชัดเจน หน้าปัทม์เครื่องชั่งมวลรวมจะต้องมีเข็มชี้น้ำหนักและยุง สำหรับเครื่องชั่งต้องมีค้ำน้ำหนักมาตรฐานค้ำละ 25 กิโลกรัม ไม่น้อยกว่า 10 ค้ำ หรือมีจำนวนเพียงพอที่จะใช้ตรวจสอบความถูกต้องของเครื่องชั่ง

(4) การควบคุมปริมาณมวลรวมและแอสฟัลต์ที่ใช้ผสมในแต่ละชุด จะต้องเป็นแบบอัตโนมัติ

4.1.11 ข้อกำหนดพิเศษสำหรับโรงงานผสมแบบต่อเนื่อง

(1) ชุดอุปกรณ์ควบคุมมวลรวม (Gradation Control Unit) โรงงานผสมแบบนี้ต้องมีอุปกรณ์ควบคุมปริมาณมวลรวมที่ไหลออกมาจากยุงหินร้อนแต่ละยุงได้อย่างถูกต้องแน่นอน ประกอบด้วยเครื่องป้อนหิน Feeder อยู่ภายใต้ยุงหินร้อน สำหรับการป้อนวัสดุผสมแทรกจะต้องมีอุปกรณ์ควบคุมปริมาณต่างหาก ติดตั้งในตำแหน่งที่ทำให้ควบคุมการป้อนวัสดุผสมแทรกลงในห้องผสมเพื่อผสมกับมวลรวมในจังหวะของการผสมแห้ง (Dry Mixing) ก่อนที่จะไปผสมกับแอสฟัลต์ที่ง่ายเข้ามาภายหลังในจังหวะของการผสมเปียก (Wet Mixing)

(2) จังหวะสัมพันธ์ของการควบคุมการป้อนมวลรวมและแอสฟัลต์ (Synchronization of Aggregate and Asphalt Feed) โรงงานผสมแบบนี้ต้องมีอุปกรณ์ควบคุมการป้อนมวลรวมแต่ละขนาดและแอสฟัลต์เข้าสู่ห้องผสม เป็นแบบขับเคลื่อนที่สัมพันธ์กัน เพื่อให้ได้อัตราส่วนผสมที่คงที่ตลอดเวลา

(3) ชุดห้องผสม (Pugmill Mixer Unit) ห้องผสมของโรงงานผสมแบบต่อเนื่องนี้ต้องเป็นแบบทำงานต่อเนื่อง (Continuous Mixer) เป็นชนิดมีเพลลาผสมคู่ มีอุปกรณ์ให้ความร้อนห้องผสม และสามารถผลิตแอสฟัลต์คอนกรีตได้ส่วนผสมที่สม่ำเสมอ ใบพายจะต้องเป็นชนิดปรับมุมให้ไปในทางเดียวกันเพื่อให้ส่วนผสมเคลื่อนตัวได้เร็ว หรือให้กลับทางกันเพื่อถ่วงเวลาให้ส่วนผสมเคลื่อนตัวช้าลงได้ และห้องผสมจะต้องมีอุปกรณ์ควบคุมระดับของส่วนผสมด้วย ระยะห่างระหว่างปลายใบพายและผนังห้องจะต้องน้อยกว่าครึ่งหนึ่งของขนาดมวลรวมก้อน โคลสด ที่ห้องผสมจะต้องมีแผ่นแสดงปริมาตรของห้องผสมเมื่อมีส่วนผสมบรรจุในห้องผสมที่ความสูงต่าง ๆ ติดตั้งไว้อย่างถาวร นอกจากนั้นจะต้องมีตารางแสดงอัตราการป้อนวัสดุมวลรวมต่อนาที เมื่อโรงงานผสมทำงานในอัตราเร็วปกติ

การคำนวณเวลาในการผสม ให้กำหนดโดยใช้น้ำหนักตามสูตร ดังนี้ คือ

$$\text{เวลาในการผสม (วินาที)} = A / B$$

เมื่อ A = ปริมาณของส่วนผสมทั้งหมดในห้องผสม (Pugmill Dead Capacity) มีหน่วยเป็นกิโลกรัม

B = ส่วนผสมที่ออกจากห้องผสม (Pugmill Output)

มีหน่วยเป็นกิโลกรัม ต่อวินาที

(4) ชั่งพักส่วนผสม (Discharge Hopper) โรงงานผสมแบบนี้ต้องประกอบด้วยชั่งสำหรับพักส่วนผสมแอสฟัลต์คอนกรีตที่ออกมาจากห้องผสม ชั่งพักส่วนผสมนี้มีประตูเปิดที่ด้านล่างของชั่งและจะปล่อยส่วนผสมได้เมื่อส่วนผสมเต็มชั่งแล้ว

(5) สัญญาณแจ้งปริมาณมวลรวมในชั่งหินร่อน โรงงานผสมต้องมีสัญญาณ ซึ่งจะแจ้งให้ทราบว่าปริมาณมวลรวมในชั่งหินร่อน ยังมีปริมาณเพียงพอที่จะดำเนินการต่อไปได้หรือไม่ ถ้าปริมาณมวลรวมชั่งใดขาดหรือน้อยไป สัญญาณดังกล่าวจะทำให้ผู้ควบคุมงานทราบทันที ผู้รับจ้างต้องหยุดการดำเนินการแก้ไขจนกว่าผู้ควบคุมงานจะเห็นสมควร จึงจะอนุญาตให้ดำเนินการต่อไปได้

4.2 รถบรรทุก (Haul Truck)

รถบรรทุกที่นำมาใช้จะต้องมีจำนวนพอเพียงกับกำลังผลิตของ โรงงานผสมและความสามารถในการปูของเครื่องปู ทั้งนี้ เพื่อให้การก่อสร้างชั้นทางแอสฟัลต์คอนกรีตดำเนินไปได้อย่างต่อเนื่องมากที่สุดในแต่ละวันที่ปฏิบัติงาน จำนวนรถบรรทุกที่ใช้ให้คำนวณให้เหมาะสมกับกำลังผลิตของ โรงงานผสมความจุของรถบรรทุก เวลาในการบรรทุกส่วนผสมแอสฟัลต์คอนกรีตลงรถบรรทุก ระยะทางและระยะเวลาในการขนส่ง เวลาในการรอและการเทส่วนผสมแอสฟัลต์คอนกรีตในเครื่องปู ความสามารถในการปูของเครื่องปูและอื่น ๆ

กระบะรถบรรทุกจะต้องไม่รั่ว พื้นกระบะจะต้องเป็นแผ่น โลหะเรียบ ภายในกระบะจะต้องสะอาดปราศจาก วัสดุที่ไม่พึงประสงค์อื่น ๆ ตกค้างอยู่ก่อน ใช้ขนส่งส่วนผสมแอสฟัลต์คอนกรีตจะต้องพ่นหรือเคลือบภายในกระบะด้วยน้ำสบู่ น้ำปูนขาว หรือสารเคมีเคลือบชนิดใด ๆ ที่มีน้ำมันผสมไม่เกินร้อยละ 5 โดยได้รับความเห็นชอบจากนายช่างผู้ควบคุมงาน ห้ามใช้น้ำมันเบนซิน น้ำมันก๊าด น้ำมันดีเซล หรือน้ำมัน ประเภทเดียวกัน การพ่นหรือเคลือบภายในกระบะให้ทำเพียงบาง ๆ เท่านั้น และก่อนบรรจุส่วนผสมแอสฟัลต์คอนกรีตลงกระบะ ให้ยกกระบะเทวัสดุหรือสารเคลือบที่อาจมีมากเกินไปจนทำให้หมดในการขนส่ง จะต้องมีผ้าใบหรือแผ่นวัสดุอื่นใด ที่ใช้ได้อย่างเหมาะสมคลุมส่วนผสมแอสฟัลต์ เพื่อรักษาอุณหภูมิและป้องกันน้ำฝน หรือสิ่งสกปรกอื่น ๆ ด้วย

4.3 เครื่องปู (Paver or Finisher)

เครื่องปูส่วนผสมแอสฟัลต์คอนกรีต จะต้องเป็นแบบขับเคลื่อนได้ด้วยตัวเอง โดยจะเป็นชนิดล้อเหล็กดินตะขาบ หรือชนิดล้อยางที่มีคุณภาพเทียบเท่า มีกำลังมากพอและสามารถควบคุมความเร็วในการเคลื่อนที่ได้อย่างสม่ำเสมอ ทั้งในขณะที่เคลื่อนตัวไปพร้อมกับรถบรรทุกส่วนผสมแอสฟัลต์คอนกรีตและในขณะที่เคลื่อนตัวไปตามลำพัง เครื่องปูจะต้องสามารถปรับความเร็วการปูได้หลายอัตราและปูส่วนผสมแอสฟัลต์คอนกรีตได้ความลาดผิวทาง และได้ระดับถูกต้องตามรูปแบบอย่างเรียบร้อย โดยมีลักษณะผิวเรียบสม่ำเสมอ

4.3.1 ส่วนขับเคลื่อน (Tractor Unit) ประกอบด้วยเครื่องยนต์ต้นกำลังมีอุปกรณ์ควบคุมความเร็วรอบเครื่องยนต์ (Governor) ให้คงที่ระหว่างทำงาน กระบะบรรจุส่วนผสมแอสฟัลต์คอนกรีต (Hopper) จะต้องเป็นแบบข้างกระบะหุบได้ สายพานป้อนส่วนผสมแอสฟัลต์คอนกรีต (Slat Conveyor) เกตต์ยวเกลี้ยงจ่ายส่วนผสมแอสฟัลต์คอนกรีต (Auger หรือ Screw Conveyor) แยกเป็น 2 ข้าง ซ้ายและขวา ซึ่งสามารถแยกทำงานเป็นอิสระแก่กันได้ ประตูควบคุมการไหล (Flow Gate) ของส่วนผสมแอสฟัลต์คอนกรีตสามารถปรับระดับความสูงของประตูได้

4.3.2 ส่วนเตารีด (Automatic Screed Controls) ประกอบด้วยอุปกรณ์ควบคุมความหนา (Thickness Control) อุปกรณ์ควบคุมความลาดเอียงที่ผิว (Crown Control) อุปกรณ์ให้ความร้อนแผ่นเตารีด (Screed Heater) แผ่นเตารีด (Screed Plate) และอุปกรณ์

ประกอบอื่น ๆ ที่จำเป็น ระบบการควบคุมความลาดชัน (Grade Control) และระดับแอสฟัลท์คอนกรีตควรเป็นแบบอัตโนมัติ โดย
อาจเป็นแบบ

- (1) Erected Grade Line (2) Mobile String Line
(3) Ski (4) Floating Beam หรือ

(5) Joint – Matching Shoe สำหรับแบบที่ (2) แบบที่ (3) และแบบที่ (4) ต้องมีความยาวไม่น้อยกว่า 9 เมตร แผ่นเคารีจะต้องมีความยาวไม่น้อยกว่า 2.4 เมตร และสามารถขยายได้ยาวไม่น้อยกว่า 3.5 เมตร แผ่นเคารีจะต้องตรงแนวและได้ระดับ ไม่บิดงอหรือสึกหรอมากเกินไปจนสมควร ไม่สึกเป็นหลุม มีระบบการอัดแอสฟัลท์คอนกรีตชั้นคันเป็นแบบสั่นสะเทือน (Vibratory Screed) หรือแบบคานกระแทก (Tamper Bar) หรือ เป็นทั้ง 2 แบบประกอบกัน ซึ่งสามารถปรับความถี่ของการสั่นสะเทือนหรือการกระแทกได้ตามต้องการ สำหรับแบบคานกระแทกจะต้องมีระยะห่างระหว่างแผ่นเคารีกับคานกระแทก 0.25 - 0.50 มิลลิเมตร ผิวของคานกระแทกด้านล่างที่ใช้อัดแอสฟัลท์คอนกรีตต้องอยู่ในสภาพดี และไม่สึกหรอมากกว่าครึ่งหนึ่งของขนาดความหนาของใหม่

4.4 รถเกลี่ยปรับระดับ (Motor Grader)

รถเกลี่ยปรับระดับนี้ถ้าจำเป็นต้องนำมาใช้งานจะต้องเป็นชนิดขับเคลื่อนได้ด้วยตัวเอง มีล้อยางผิวเรียบ มีใบมีดยาวไม่น้อยกว่า 3.6 เมตร และมีมีความยาวของช่วงเพลลา (Wheel Base) ไม่น้อยกว่า 4.8 เมตร การใช้งานให้อยู่ในดุลยพินิจของช่างควบคุมงาน

4.5 เครื่องจักรบดทับ

เครื่องจักรบดทับทุกชนิดจะต้องเป็นแบบขับเคลื่อนได้ด้วยตนเอง ต้องมีน้ำหนักและคุณสมบัติอื่น ๆ ถูกต้องตามที่ระบุไว้ในรายละเอียดที่กำหนดสำหรับเครื่องจักรบดทับแต่ละชนิด น้ำหนักในการบดทับของเครื่องจักรบดทับแต่ละชนิดจะต้องเหมาะสมกับชนิดและลักษณะของส่วนผสมความหนาของชั้นที่ปู ขึ้นคอนการบดทับ และอื่น ๆ เครื่องจักรบดทับต้องมีจำนวนเพียงพอที่จะอำนวยความสะดวกในการก่อสร้างชั้นทางแอสฟัลท์คอนกรีต ดำเนินไปได้โดยปกติไม่คิดขัดหรือหยุดชะงัก เพื่อให้ชั้นทางแอสฟัลท์คอนกรีตที่มีความแน่น ความเรียบ และคุณสมบัติอื่น ๆ ตามที่กำหนด การกำหนดน้ำหนักเครื่องจักรบดทับ น้ำหนักในการบดทับของเครื่องจักรแต่ละคัน ตลอดจนการเพิ่มจำนวนเครื่องจักรบดทับจากจำนวนชั้นค่าที่กำหนดไว้ให้อยู่ในดุลยพินิจของช่างควบคุมงาน เครื่องจักรบดทับจะต้องประกอบด้วยเครื่องจักรชนิดต่าง ๆ ซึ่งต้องได้รับการตรวจสอบและอนุมัติให้ใช้ได้จากนายช่างผู้ควบคุมงานก่อน โดยมีจำนวนอย่างน้อย ดังต่อไปนี้-

ก. รถบดล้อเหล็กชนิด 2 ล้อ ไม่น้อยกว่า 1 คัน และรถบดสั่นสะเทือน 1 คัน หรือ รถบดล้อเหล็ก ชนิด 2 ล้อ ไม่น้อยกว่า 2 คัน ในกรณีที่ไม่มียรถบดสั่นสะเทือน

ข. รถบดล้อยาง ไม่น้อยกว่า 3 คัน

รายละเอียดของเครื่องจักรชนิดต่าง ๆ เป็นดังนี้

4.5.1 รถบดล้อเหล็ก 2 ล้อ (Steel - Tired Tandem Roller) ต้องมีขนาดน้ำหนัก ไม่น้อยกว่า 8 ตัน และสามารถเพิ่มน้ำหนักได้จนมีน้ำหนักไม่น้อยกว่า 10 ตัน จะต้องมีน้ำหนักต่อความกว้างของล้อรถบดไม่น้อยกว่า 37 กิโลกรัมต่อเซนติเมตร รถบดจะต้องอยู่ในสภาพดี สามารถขับเคลื่อนเดินหน้าและถอยหลังได้ การขับเคลื่อนไปข้างหน้า การหยุด และการถอยหลังจะต้องเรียบสม่ำเสมอ ล้อเหล็กทั้ง 2 ล้อ จะต้องตรงแนวที่ผิวล้อเหล็กจะต้องเรียบ ไม่เป็นร่อง (Groove) สึกเป็นหลุมหรือเป็นรอยปุ่ม (Pit) สลักยึดล้อ (King Pin) และลูกปืนล้อ (Wheel Bearing) ไม่สึกหรอมากเกินไปจนทำให้ล้อหลวม ต้องมีถังน้ำ มีระบบฉีดน้ำ

(Sprinkler System) มีอุปกรณ์คราดผิวล้อเหล็ก (Scraper) และแผ่นวัสดุสำหรับซึมซับน้ำและเกลี่ยกระจายน้ำสำหรับเลี้ยงล้อรถบดที่ใช้การได้ดีและถูกต้องตามที่ต้องการ เพื่อป้องกันไม่ให้ส่วนผสมแอสฟัลต์คอนกรีตคึดลื้อ ขณะบดทับ

4.5.2 รถบดล้อยาง (Pneumatic - Tired Roller) ต้องมีขนาดน้ำหนักไม่น้อยกว่า 10 ตัน และสามารถเพิ่มน้ำหนักได้ มีล้ออย่างน้อย 9 ล้อ ล้อรถบดต้องเป็นชนิดผิวหน้าเรียบ มีขนาดเส้นผ่าศูนย์กลางขอบล้อ (Rim Diameter) ไม่น้อยกว่า 500 มิลลิเมตร มีผิวหน้าล้อกว้างไม่น้อยกว่า 225 มิลลิเมตร มีขนาดและจำนวนชั้นผ้าใบเท่ากันทุกล้อ ส่วนล้อและเพลากลั่นตัวขึ้นลงได้อิสระอย่างน้อย 1 แกว มีแรงอัดที่ผิวหน้าสัมผัสของล้อรถบดขณะบดอัด ไม่มากกว่า 620 กิโลพาสคาล (90 ปอนด์ต่อตารางนิ้ว) และต้องมีถังน้ำมีระบบฉีดน้ำ มีอุปกรณ์คราดผิวล้อยางและแผ่นวัสดุสำหรับซึมซับน้ำและเกลี่ยกระจายน้ำสำหรับเลี้ยงล้อรถบดที่ใช้การได้ดีและถูกต้องตามที่ต้องการ เพื่อป้องกันไม่ให้ส่วนผสมแอสฟัลต์คอนกรีตคึดลื้อขณะบดทับ รถบดล้อยางขณะใช้งานจะต้องมีความคั่นลมยางเท่ากันทุกล้อ โดยอนุญาตให้มีความคั่นลมยางแต่ละล้อแตกต่างกันได้ไม่เกิน 35 กิโลพาสคาล (5 ปอนด์ต่อตารางนิ้ว)

4.5.3 รถบดสั่นสะเทือน (Vibratory Roller) ต้องมีขนาดน้ำหนักไม่น้อยกว่า 4 ตัน สำหรับชั้นทางแอสฟัลต์คอนกรีตที่มีความหนาไม่เกิน 35 มิลลิเมตร และต้องมีขนาดน้ำหนักไม่น้อยกว่า 6 ตัน สำหรับชั้นทางแอสฟัลต์คอนกรีตที่มีความหนาคั้งแต่ 40 มิลลิเมตรขึ้นไป โดยอาจเป็นแบบสั่นสะเทือนล้อเดียวหรือสองล้อก็ได้ ต้องมีความถี่การสั่นสะเทือน (Erequencecy) ไม่น้อยกว่า 33 เฮิรตซ์ (2000 รอบ ต่อ นาที) และมีระยะคลื่น (Amplitude) ระหว่าง 0.20-0.80 มิลลิเมตร มีน้ำหนักต่อความกว้างของล้อรถบดไม่น้อยกว่า 22 กิโลกรัมต่อเซนติเมตร รถบดจะต้องอยู่ในสภาพดี สามารถบดทับโดยการเดินหน้าและถอยหลังได้ การขับเคลื่อนไปข้างหน้า การหยุด และการถอยหลังจะต้องเรียบสม่ำเสมอ ล้อทั้ง 2 ล้อ จะต้องตรงแนว ที่ผิวล้อเหล็กจะต้องเรียบไม่สึกเป็นหลุม หรือเป็นรอยบุ๋ม สลักล้อและลูกปืนล้อ ต้องไม่สึกหรือมากเกินไป จนทำให้ล้อหลวม ต้องมีถังน้ำ มีระบบฉีดน้ำมีอุปกรณ์คราดผิวล้อและแผ่นวัสดุสำหรับซึมซับน้ำและเกลี่ยกระจายน้ำเลี้ยงล้อรถบด เพื่อป้องกันไม่ให้ส่วนผสมแอสฟัลต์คอนกรีตคึดลื้อขณะบดทับ มีระบบการสั่นสะเทือนที่อยู่ในสภาพดี

4.6 เครื่องพ่นแอสฟัลท์ (Asphalt Distributor)

ต้องเป็นชนิดขับเคลื่อนได้ด้วยตัวเอง มีถังบรรจุ แอสฟัลต์คึดคั้งบนรถบรรทุกหรือรถพ่วงและประกอบด้วยอุปกรณ์ที่จำเป็นในการใช้งาน ดังนี้

- 4.6.1 ไม้วัด (Dipstick) หรือเครื่องวัดปริมาณแอสฟัลต์ในถัง
- 4.6.2 หัวเผาให้ความร้อนแอสฟัลต์ (Burner)
- 4.6.3 เทอร์โมมิเตอร์วัดอุณหภูมิแอสฟัลต์ (Thermometer)
- 4.6.4 ปั๊มแอสฟัลต์ (Asphalt Pump)
- 4.6.5 เครื่องต้นกำลังหรือเครื่องทำย (Power Unit)
- 4.6.6 ท่อพ่นแอสฟัลต์ (Spray Bar) หรือหัวฉีด (Nozzle)
- 4.6.7 ท่อพ่นแอสฟัลต์แบบมือถือ (Hand Spray)
- 4.6.8 อุปกรณ์วัดปริมาณการพ่นแอสฟัลต์ (Bitumeter)
- 4.6.9 ถังบรรจุแอสฟัลต์บนรถ (Asphalt Tank)

เครื่องพ่นแอสฟัลต์ต้องมีระบบหมุนเวียน (Circulating System) มีปั๊มแอสฟัลต์ที่สามารถใช้ได้ตั้งแต่กับแอสฟัลต์เหลวจนถึงแอสฟัลต์ซีเมนต์ และต้องทำงานได้ดังนี้-

- ลูกแอสฟัลต์เข้าถึงได้
- หมุนเวียนแอสฟัลต์ในท่อพันแอสฟัลต์ และในถังบรรจุ แอสฟัลต์ได้
- พันแอสฟัลต์ผ่านทางท่อพันแอสฟัลต์หรือผ่านท่อพันแอสฟัลต์แบบมือถือได้
- ลูกแอสฟัลต์จากถังบรรจุหรือท่อพันแอสฟัลต์แบบมือถือเข้าสู่ได้
- ป้อนแอสฟัลต์จากถังบรรจุประจำท่อพันแอสฟัลต์ไปยังถังเก็บแอสฟัลต์ภายนอกได้
- เครื่องคั่นกำลังหรือเครื่องท้าย ต้องมีมาครบทุกความดัน หรือ อื่น ๆ

เครื่องป้อนแอสฟัลต์ต้องคิดเครื่องวัดปริมาณแอสฟัลต์ที่ผ่านป้อน โดยวัดเป็นรอบหรือวัดเป็นความดัน หรือ อื่น ๆ

ท่อพันแอสฟัลต์ อาจประกอบด้วยท่อหลายท่อนต่อกัน มีหัวฉีดติดตั้ง โดยมีระยะห่างระหว่างหัวฉีดเท่า ๆ กัน หัวฉีดปรับท่ามุมกับท่อพันแอสฟัลต์ได้ และต้องมีอุปกรณ์เปิดเปิดได้ ท่อพันแอสฟัลต์ต้องเป็นแบบที่แอสฟัลต์หมุนเวียนผ่านได้ เมื่อใช้งานต้องมีความดันสม่ำเสมอตลอดความยาวของท่อ และสามารถปรับความสูงและความกว้างในการพันแอสฟัลต์ได้

ท่อพันแอสฟัลต์แบบมือถือที่เคลื่อนที่ได้อิสระต้องเป็นแบบใช้หัวฉีดใช้พันแอสฟัลต์บนพื้นที่ ที่รถพันแอสฟัลต์เข้าไปไม่ได้

อุปกรณ์วัดปริมาณการพันแอสฟัลต์ ประกอบด้วยล้อวัดความเร็ว (ล้อที่ห้า) คอสายเชื่อมไปยังมาตรวัดความเร็วในถังรถ มาตรวัดความเร็วนี้เป็นมาตรก่อนาที หรือฟุตก่อนาทีพร้อมทั้งมีตัวเลขของระยะเวลาทางรวมทั้งถ่วง

ถังบรรจุแอสฟัลต์บนรถ เป็นชนิดมีฉนวนหุ้มป้องกันความร้อนภายในถังประกอบด้วยท่อนำความร้อนจากหัวเผา (หนึ่งหัวเผาหรือมากกว่า) มีแผ่นโลหะช่วยกระจายความร้อน มีท่อระบายแอสฟัลต์ที่ถังต้องมีเครื่องวัดปริมาณแอสฟัลต์เป็นแบบไม้วัดหรือเข็มวัดบอกปริมาณหรือทั้งสองชนิด มีเทอร์โมมิเตอร์วัดอุณหภูมิเป็นแบบหน้าปัทม์ (Dial) หรือแบบแท่งแก้วหุ้มด้วยปลอกโลหะ (Armoured Thermometer) หรือทั้งสองชนิด ที่อ่านได้ละเอียดถึง 1 องศาเซลเซียส

อุปกรณ์สำหรับเครื่องพันแอสฟัลต์ต่าง ๆ เหล่านี้ ก่อนนำไปใช้งานต้องตรวจสอบให้สภาพใช้งานได้ดี การตรวจสอบและตรวจปรับอุปกรณ์ต้องดำเนินการตามวิธีที่กำหนด ซึ่งแอสฟัลต์ที่พันออกมาจะต้องมีปริมาณสม่ำเสมอตลอดความกว้างและความยาว และเมื่อตรวจสอบโดยวิธีทดลองหาปริมาณแอสฟัลต์ที่ลาดตามขวางและความยาว ตามวิธีการทดลองที่ ทล.-ท.401/2515 “วิธีการทดลองหาปริมาณแอสฟัลต์ที่ลาดตามขวางถนนจากเครื่อง Distributor “ และตามวิธีการทดลองที่ ทล.-ท.402/2515 “วิธีการทดลองหาปริมาณแอสฟัลต์ที่ลาดตามขวางถนนจากเครื่อง Distributor “ แล้ว จะต้องถูกต้องตามข้อกำหนด กล่าวคือปริมาณแอสฟัลต์ที่ลาดตามขวางลาดเคลื่อนได้ไม่เกินร้อยละ 17 และปริมาณแอสฟัลต์ ที่ลาดตามขวางลาดเคลื่อนได้ไม่เกินร้อยละ 15 ตามลำดับ

4.7 เครื่องจักรและเครื่องมือทำความสะอาดพื้นที่ที่จะก่อสร้าง

4.7.1 รถบรรทุกน้ำ (Water Truck) ต้องอยู่ในสภาพดีมีท่อพ่นน้ำและอุปกรณ์ฉีดน้ำที่ใช้การได้ดี

4.7.2 เครื่องกวาดฝุ่น (Rotary Broom) อาจเป็นแบบลากขับเคลื่อนได้ด้วยตัวเองหรือแบบติดตั้งที่รถไถนา (Farm Tractor) หรือรถอื่นใดแต่ต้องเป็นแบบไม้กวาดหมุน โดยเครื่องกล ขนไม้กวาดอาจทำด้วยไฟเบอร์ ลวดเหล็ก ไน ล่อน หวาย หรือวัสดุอื่น ๆ ที่เหมาะสมโดยความเห็นชอบของนายช่างผู้ควบคุมงาน ทั้งนี้ต้องมีประสิทธิภาพพอที่จะทำให้พื้นที่ที่จะก่อสร้างสะอาด

4.7.3 เครื่องเป่าลม (Blower) เป็นแบบติดตั้งที่รถไถนาหรือรถอื่นใด มีใบพัดขนาดใหญ่ให้กำลังลมแรงและมีประสิทธิภาพพอเพียงที่จะทำให้พื้นที่ที่จะก่อสร้างสะอาด

4.8 เครื่องมือประกอบ

4.8.1 เครื่องมือค้ำแบบต้นสะเทือนขนาดเล็ก (Small Vibratory Compactor) ต้องมีขนาดน้ำหนักเหมาะสมที่จะใช้ค้ำกับแอสฟัลต์คอนกรีตบริเวณที่รถบดไม่สามารถเข้าไปดำเนินการได้หรือใช้ในงานซ่อมขนาดเล็ก การใช้งานให้อยู่ในดุลพินิจของนายช่างผู้ควบคุมงาน

4.8.2 เครื่องมือกระทุ้งแอสฟัลต์คอนกรีต (Hand Tamper) ต้องเป็นแบบและมีขนาดน้ำหนักเหมาะสมที่จะใช้กระทุ้งอัดแอสฟัลต์คอนกรีตบริเวณที่เครื่องค้ำขนาดเล็กเข้าไปค้ำไม่ได้หรือใช้งานซ่อมขนาดเล็ก การใช้งานให้อยู่ในดุลพินิจของนายช่างผู้ควบคุมงาน

4.8.3 เครื่องมือคัดรอยต่อ อาจเป็นแบบติดกับรถบดล้อเหล็กหรือเป็นแบบรถเข็นขนาดเล็ก หรือจะมีทั้ง 2 แบบก็ได้ หรือมีแบบอื่น ๆ ซึ่งสามารถคัดแนวรอยต่อได้เรียบร้อย ทั้งนี้ให้อยู่ในดุลพินิจของนายช่างผู้ควบคุมงาน

4.8.4 เครื่องมือเจาะตัวอย่าง อาจเป็นชนิดใช้เครื่องยนต์หรือใช้ไฟฟ้าที่สามารถเจาะตัวอย่างที่มีขนาดเส้นผ่าศูนย์กลาง 100 มิลลิเมตร ได้อย่างเรียบร้อย

4.8.5 ไม้บรรทัดวัดความเรียบ (Straightedge) ต้องเป็นไม้บรรทัดวัดความเรียบที่มีขนาดเหมาะสม มีความยาว 3.00 เมตร

เครื่องจักร เครื่องมือ หรืออุปกรณ์อื่นใด นอกเหนือจากที่กำหนดไว้แล้วข้างต้น การนำมาใช้งานและการใช้งานให้อยู่ในดุลพินิจของนายช่างผู้ควบคุมงาน

4.9 เครื่องมือทดลองและห้องปฏิบัติการทดลอง

4.9.1 ผู้รับจ้างต้องจัดหาเครื่องมือทดลองที่ได้มาตรฐานและมีสภาพดี เพื่อให้ผู้ควบคุมงาน ใช้เป็นเครื่องมือตรวจสอบคุณภาพแอสฟัลต์คอนกรีตระหว่างการก่อสร้าง

4.9.2 ผู้รับจ้างต้องจัดสร้างห้องปฏิบัติการทดลอง ให้อยู่ในบริเวณที่สามารถมองเห็นการทำงานของโรงงานผสมแอสฟัลต์คอนกรีตจากห้องนั้นได้ ห้องปฏิบัติการทดลองต้องมีขนาดพื้นที่ไม่น้อยกว่า 20 ตารางเมตร หรือตามแบบที่กรมทางหลวงกำหนด พร้อมทั้งติดตั้งอุปกรณ์อำนวยความสะดวกที่จำเป็นตามที่กำหนด เพื่อให้ผู้ควบคุมงาน ใช้เป็นสถานที่ตรวจสอบคุณภาพแอสฟัลต์คอนกรีตระหว่างการก่อสร้าง

5. การเตรียมการก่อนการก่อสร้าง

5.1 การเตรียมสถานที่ตั้งโรงงานผสมและกองวัสดุ

สถานที่ตั้งโรงงานผสมและกองวัสดุจะต้องเหมาะสม มีบริเวณกว้างพอที่จะดำเนินการได้โดยสะดวก นอกจากนี้จะต้องจัดให้มีการระบายน้ำที่ดี อันจะเป็นการป้องกันมิให้มีน้ำท่วมกองวัสดุได้ พื้นที่สำหรับกองวัสดุนำมาใช้งานจะต้องสะอาดปราศจากวัสดุไม่พึงประสงค์ เช่น วัชพืช สิ่งสกปรกอื่น ๆ ควรรองพื้นด้วยวัสดุหินหรือปูนด้วยแผ่นวัสดุที่เหมาะสม สถานที่กองวัสดุจะต้องราบเรียบได้ระดับพอควร การกองวัสดุแต่ละขนาด จะต้องกองแยกไว้อย่างชัดเจน โดยการกองแยกให้ห่างกันตามสมควร หรือทำขุ้กันไว้เพื่อป้องกันวัสดุที่จะใช้แต่ละชนิด แต่ละขนาด ไม่ให้ปะปนกัน หรือปะปนกับ วัสดุไม่พึงประสงค์อื่น ๆ การกองวัสดุต้องดำเนินการให้ถูกต้องเพื่อป้องกันไม่ให้วัสดุเกิดการแยกตัว โดยการกองวัสดุเป็นชั้น ๆ สูงชั้นละไม่เกินความสูงของกองวัสดุกองเดี่ยว ๆ เมื่อเทจากรถบรรทุกเททับกันหนึ่ง ๆ ถ้าจะกองวัสดุชั้นต่อไปจะต้องแต่งระดับยอดกองให้เสมอ และไม่ควรงกองวัสดุสูงเป็นรูปทิว

5.2 การเตรียมมวลรวมและวัสดุผสมแทรก

กองวัสดุที่ใช้ทุกชนิด จะต้องมีการป้องกันไม่ให้วัสดุเปียกน้ำฝน โดยการกองวัสดุใน โรงที่มีหลังคาคลุม หรือ กลุ่มค้ำผ้าใบหรือแผ่นวัสดุอื่น ๆ ที่เหมาะสม หรือ โดยวิธีอื่นใดที่ได้รับความเห็นชอบจากนายช่างผู้ควบคุมงาน

วัสดุที่ใช้ทุกชนิดเมื่อป้อนเข้าโรงงานผสม ต้องไม่มีความชื้นเกินกำหนดตามข้อแนะนำของบริษัทผู้ผลิต โรงงานผสมที่ใช้งานนั้น ๆ ทั้งนี้เพื่อให้โรงงานผสมทำงานได้อย่างมีประสิทธิภาพ

มวลรวมที่ใช้แต่ละชนิด ก่อนนำไปใช้งานจะต้องบรรจุในยุงหินเย็นแยกกันแต่ละยุง และการผสมมวลรวมแต่ละชนิด จะต้องดำเนินการ โดยผ่านยุงหินเย็นเท่านั้น ห้ามนำมาผสมกันภายนอกยุงหินเย็น ในทุกกรณี

วัสดุผสมแทรก หากนำมาใช้จะต้องแยกใส่ยุงวัสดุผสมแทรกโดยเฉพาะ การป้อนวัสดุผสมแทรกจะต้องแยกต่างหาก โดยไม่ปะปนกับวัสดุอื่น ๆ และจะต้องป้อนเข้าห้องผสมโดยตรง

5.3 การเตรียมแอสฟัลต์

แอสฟัลต์ซีเมนต์ในถังเก็บแอสฟัลต์ต้องมีอุณหภูมิไม่สูงกว่า 100 องศาเซลเซียส (212 องศาฟาเรนไฮต์) เมื่อผสมกับมวลรวมที่ โรงงานผสมจะต้องให้ความร้อนจนได้อุณหภูมิ 159 ± 8 องศาเซลเซียส (318 ± 15 องศาฟาเรนไฮต์) หรือมีอุณหภูมิที่แอสฟัลต์มีความหนืด 170 ± 20 เซนติสโตกส์ (Centistokes) หรือมีอุณหภูมิตรงตามที่ระบุไว้ในสูตรส่วนผสมเฉพาะ งาน การจ่ายแอสฟัลต์ซีเมนต์ไปยังห้องผสม จะต้องเป็นไปโดยต่อเนื่องและมีอุณหภูมิที่กำหนดสม่ำเสมอตลอดเวลา

5.4 การเตรียมเครื่องจักร เครื่องมือ และอุปกรณ์ที่ใช้ในการก่อสร้าง

เครื่องจักร เครื่องมือ และอุปกรณ์ทุกชนิดตามที่ระบุไว้ในข้อ 4 ที่นำมาใช้งานต้องมีสภาพใช้งานได้ดี โดยต้องผ่านการตรวจสอบและหรือตรวจปรับ คามรายการและวิธีการที่กรมทางหลวงกำหนด และนายช่างผู้ควบคุมงาน อนุญาตให้ใช้ได้ก่อน เครื่องจักร เครื่องมือ และอุปกรณ์ทุกชนิดต้องมีจำนวนเพียงพอที่จะอำนวยความสะดวกในการก่อสร้างชั้นทางแอสฟัลต์คอนกรีต คำนึงไปโดยต่อเนื่อง ไม่ติดขัดหรือหยุดชะงัก และในระหว่างการก่อสร้างจะต้องบำรุงรักษาให้อยู่ในสภาพดีอยู่เสมอตลอดเวลาทำงาน

5.5 การเตรียมพื้นที่ก่อสร้าง

5.5.1 รองพื้นทาง พื้นทางหรือไหล่ทาง จะต้องเรียบสม่ำเสมอ ได้ระดับและความลาดตามรูปแบบก่อนทำชั้นทางแอสฟัลต์คอนกรีตทับ กรณีที่รองพื้นทางหรือพื้นทางหรือไหล่ทางมีความเสียหายเป็นคลื่น เป็นหลุมบ่อ มีจุดอ่อนตัว หรือไม่ถูกต้องตามรูปแบบ ให้แก้ไขให้ถูกต้องก่อน ได้โดยได้รับความเห็นชอบจากนายช่างผู้ควบคุมงาน

5.5.2 ผิวทางลาดยางเดิม ที่จะทำชั้นทางแอสฟัลต์คอนกรีตทับมีผิวหน้าไม่สม่ำเสมอหรือเป็นคลื่น และไม่มีการทำชั้นปรับระดับ ให้ปรับแต่งให้สม่ำเสมอ ถ้ามีหลุมบ่อ รอยแตก จุดอ่อนตัว หรือความเสียหายของชั้นทางใด ๆ จะต้องตัดหรือขูดออกแล้วปะซ่อม หรือขูดซ่อมแล้วแต่กรณี แล้วบดทับให้แน่นและมีผิวหน้าที่เรียบสม่ำเสมอ โดยให้มีระดับและความลาดถูกต้องตามแบบ วัสดุที่นำมาใช้จะต้องมีคุณภาพดี ขนาดและปริมาณวัสดุที่ใช้ให้เหมาะสมกับลักษณะความเสียหายและพื้นที่ ที่จะซ่อม

5.5.3 พื้นทางหรือไหล่ทางที่มี Prime Coat หลุดหรือเสียหายต้องแก้ไขใหม่ให้เรียบร้อยตามวิธีการที่นายช่างผู้ควบคุมงานกำหนด แล้วทิ้งไว้จนครบกำหนดเวลาบ่มตัวของแอสฟัลต์ที่ใส่ซ่อมก่อน จึงทำชั้นทางแอสฟัลต์คอนกรีต ทับได้

5.5.4 พื้นทางหรือไหล่ทางที่มี Prime Coat ทิ้งไว้มีผิวหลุดเสียหายเป็นพื้นที่ต่อเนื่องมากกว่าที่จะซ่อม

ตามข้อ 5.5.3 ให้ได้ผลดี ให้พิจารณาการขาด (Scarify) พื้นทางหรือไหล่ทางนั้นแล้วบดทับใหม่ให้ได้ความแน่นตามที่กำหนด แล้วทำ Prime Coat ใหม่ ทั้งไว้จนครบกำหนดควาบบ่มตัวของแอสฟัลต์ที่ใช้ทำ Prime Coat ก่อนจึงทำชั้นทางแอสฟัลต์คอนกรีตทับได้

5.5.5 พื้นทางหรือไหล่ทางที่ทำ Prime Coat ทั้งไว้หน้า โดยไม่ได้ทำชั้นทางแอสฟัลต์คอนกรีตตามขั้นตอน การก่อสร้างปกติ แต่ Prime Coat ไม่หลุดเสียหาย ก่อนทำชั้นทางแอสฟัลต์คอนกรีตทับอาจพิจารณาให้ทำ Tack Coat โดยให้ ดำเนินการตามมาตรฐานที่ ทล. - ม.403/2531 “การลาดแอสฟัลต์ Tack Coat “ ทั้งนี้ให้อยู่ในดุลยพินิจของนายช่างผู้ควบคุมงาน

5.5.6 ในงานเสริมผิวทาง (Overlay) ด้วยแอสฟัลต์คอนกรีตบนผิวทางเดิมซึ่งเกิดการยุบตัว (Sag and Depression) หรือเป็นแอ่งเฉพาะแห่ง แต่ไม่ใช่จุดอ่อนตัว (Soft Spot) ให้ดำเนินการดังนี้

(1) กรณียุบตัวหรือเป็นแอ่งลึกไม่เกิน 30 มิลลิเมตร อาจแยกปูเสริมเพื่อปรับระดับเฉพาะส่วนที่ยุบ ค้าหรือเป็นแอ่งก่อน หรือจะปูรวมไปพร้อมกับการปูชั้นทางแอสฟัลต์คอนกรีตก็ได้ โดยให้อยู่ในดุลยพินิจของนายช่างผู้ควบคุมงาน แต่ทั้งนี้ความหนาแน่นที่ปูจะต้องไม่เกิน 80 มิลลิเมตร หากความหนาแน่นเกิน 80 มิลลิเมตร จะต้องแยกปูเสริมเพื่อปรับระดับเฉพาะ ส่วนที่ยุบตัวหรือเป็นแอ่งก่อน

(2) กรณียุบตัวหรือเป็นแอ่งลึกเกิน 50 มิลลิเมตร จะต้องแยกปูเสริมปรับระดับเฉพาะส่วนที่ยุบตัว หรือเป็นแอ่งก่อน โดยให้ปูเป็นชั้น ๆ หนาไม่เกินชั้นละ 50 มิลลิเมตร

การแยกปูเสริมปรับระดับ เฉพาะส่วนที่ยุบตัวหรือเป็นแอ่งด้วยแอสฟัลต์คอนกรีตนี้ ให้บดทับด้วยรถ บดล้อยางจนได้ความแน่นตามที่กำหนด แล้วจึงปูชั้นทางแอสฟัลต์คอนกรีตต่อไป

5.5.7 รองพื้นทาง พื้นทาง ไหล่ทาง หรือผิวทางลาดยางเดิมที่จะทำชั้นทางแอสฟัลต์คอนกรีตทับ ต้อง สะอาดปราศจากฝุ่น วัสดุสกปรก หรือวัสดุไม่พึงประสงค์อื่น ๆ ปะปน

5.5.8 การทำความสะอาดรองพื้นทาง พื้นทาง ไหล่ทาง หรือผิวทางลาดยางเดิมที่จะทำชั้นทางแอสฟัลต์ คอนกรีตทับ โดยการกวาดฝุ่น วัสดุหลุดหลวม ทราชที่สาดทับ Prime Coat สำหรับพื้นทางหรือไหล่ทางออกจนหมด ด้วยเครื่อง กวาดฝุ่น ต้องปรับอัตราเร็วการหมุนและน้ำหนักกดที่ตกลงบนรองพื้นทาง พื้นทาง ไหล่ทางหรือผิวทางลาดยางเดิมให้พอดี โดยไม่ ทำให้รองพื้นทาง พื้นทาง ไหล่ทาง หรือผิวทางเดิมเสียหายเสร็จแล้วให้ใช้เครื่องเป่าลม เป่าฝุ่นหรือวัสดุที่หลุดหลวมออกจนหมด

5.5.9 กรณีที่มีกราบฝุ่นหรือวัสดุจับตัวแข็งอยู่ที่พื้นทาง ไหล่ทาง หรือผิวทางลาดยางเดิมที่จะทำชั้นทางแอส ฟัลต์คอนกรีตทับ ให้กำจัดกราบแข็งดังกล่าวออกโดยการ ใช้เครื่องมือใด ๆ ที่เหมาะสมตามที่นายช่างผู้ควบคุมงานกำหนดหรือ เห็นชอบขุดออก ล้างให้สะอาด ทั้งไว้ให้แห้ง ใช้เครื่องกวาดฝุ่นกวาดแล้วใช้เครื่องเป่าลม เป่าฝุ่นหรือวัสดุที่หลุดหลวมออกให้หมด

5.5.10 ผิวทางลาดยางเดิมที่มีแอสฟัลต์เชื่อม ก่อนทำชั้นทางแอสฟัลต์คอนกรีตทับจะต้องแก้ไขให้เรียบร้อย ก่อน โดยการปาดแอสฟัลต์ที่เชื่อมออก หรือโดยวิธีการอื่นใดที่เหมาะสมที่นายช่างผู้ควบคุมงานกำหนดหรือเห็นชอบ

5.5.11 ผิวทางลาดยางเดิมหรือชั้นทางแอสฟัลต์คอนกรีตใด ๆ ที่จะทำชั้นทางแอสฟัลต์คอนกรีตทับ จะต้อง ทำ Tack Coat ก่อนโดยให้ดำเนินการตามมาตรฐานที่ ทล.-ม.403/2531 “การลาดแอสฟัลต์ Tack Coat”

5.5.12 ขอบโครงสร้างคอนกรีตใด ๆ หรือผิวหน้าค้ำชั้นทางแอสฟัลต์คอนกรีตเดิมที่ต่อเชื่อมกับแอสฟัลต์ คอนกรีตที่จะก่อสร้างใหม่จะต้องทำ Tack Coat ก่อน โดยให้ดำเนินการตามมาตรฐานที่ ทล.-ม.403/2531 “การลาดแอสฟัลต์ Tack Coat”

5.5.13 ผิวพื้นสะพานคอนกรีตที่ต้องปูชั้นทางแอสฟัลต์คอนกรีต จะต้องชุบด้วยสียขาวและรอย ค่อยส่วนเกินที่ติดอยู่ที่ผิวพื้นคอนกรีตออกให้หมด ล้างทำความสะอาด ทั้งไว้ให้แห้ง แล้วใช้เครื่องเป่าลมเป่าฝุ่นออกให้หมด แล้ว ทำ Tack Coat โดยให้ดำเนินการตามมาตรฐานที่ ทล.-ม.403/2531 “การลาดแอสฟัลต์ Tack Coat”

6 การก่อสร้าง

6.1 การควบคุมการผลิตส่วนผสมแอสฟัลต์คอนกรีตที่โรงงานผสม

การดำเนินการควบคุมการผลิตส่วนผสมแอสฟัลต์คอนกรีตที่โรงงานผสม มีรายละเอียดดังต่อไปนี้

6.1.1 การควบคุมคุณภาพส่วนผสมแอสฟัลต์คอนกรีต มวลรวมและแอสฟัลต์ซีเมนต์ต้องมีคุณสมบัติตาม

ข้อ 1 คุณภาพของส่วนผสมแอสฟัลต์คอนกรีตต้องสม่ำเสมอ ตรงตามสูตรส่วนผสมเฉพาะงานที่ได้กำหนดขึ้นสำหรับแอสฟัลต์คอนกรีตนั้น ๆ

สูตรส่วนผสมเฉพาะงานอาจเปลี่ยนแปลงได้ตามเหตุผลในข้อ 3.5 และข้อ 3.6

6.1.2 การควบคุมเวลาในการผสมส่วนผสมแอสฟัลต์คอนกรีต โรงงานผสมต้องมีเครื่องตั้งเวลาและควบคุมเวลาแบบอัตโนมัติ ที่สามารถตั้งและปรับเวลาในการผสมแห้งและผสมเปียกได้ตามต้องการ

สำหรับโรงงานผสมแบบชุด ระยะเวลาในการผสมแห้งและผสมเปียกควรใช้ประมาณ 15 วินาที และ 30 วินาที ตามลำดับ

สำหรับโรงงานผสมแบบต่อเนื่อง ระยะเวลาในการผสมให้คำนวณจากสูตรตามข้อ 4.1.11 (3)

ในการผสมส่วนผสมแอสฟัลต์คอนกรีต โดยโรงงานผสมทั้ง 2 แบบ ต้องได้ส่วนผสมแอสฟัลต์คอนกรีตที่สม่ำเสมอ ในกรณีที่ผสมกันตามเวลาที่กำหนดไว้แล้ว แต่ส่วนผสมแอสฟัลต์คอนกรีตยังผสมกันได้ไม่สม่ำเสมอตามต้องการ ก็ให้เพิ่มเวลาในการผสมขึ้นอีกก็ได้ แต่เวลาที่ใช้ในการผสมทั้งหมดต้องไม่เกิน 60 วินาที ทั้งนี้ให้อยู่ในดุลยพินิจของนายช่างผู้ควบคุมงาน

การกำหนดเวลาในการผสมของโรงงานผสมใด ๆ ให้กำหนดโดยการทดลองหาปริมาณที่แอสฟัลต์เคลือบผิวมวลรวม ตามวิธีการทดลอง AASHTO T 195-67 "Determining Degree of Particle Coating of Bituminous - Aggregate Mixtures" โดยให้ถือหลักเกณฑ์กำหนดตามตารางที่ 5

ตารางที่ 5 ปริมาณที่แอสฟัลต์เคลือบผิวมวลรวม

ชั้นทางแอสฟัลต์คอนกรีต	ปริมาณที่แอสฟัลต์เคลือบผิวมวลรวม ร้อยละ โดยพื้นที่
พื้นทาง	ไม่น้อยกว่า 90
ผิวทาง รองผิวทาง โหล่ทาง ปรับระดับ	ไม่น้อยกว่า 95

6.1.3 การควบคุมอุณหภูมิของวัสดุก่อนการผสมและอุณหภูมิของส่วนผสมแอสฟัลต์คอนกรีต

(1) มวลรวม ก่อนการผสมต้องให้ความร้อนจนได้อุณหภูมิ 163 ± 8 องศาเซลเซียส (325 ± 15 องศาฟาเรนไฮต์) และมีความชื้นไม่เกินร้อยละ 1 โดยมวลของมวลรวม และเมื่อขณะผสมกับแอสฟัลต์ซีเมนต์ที่โรงงานผสม จะต้องมีอุณหภูมิตรงตามที่ระบุไว้ในสูตรส่วนผสมเฉพาะงาน

(2) แอสฟัลต์ซีเมนต์ ขณะเก็บในถังเก็บแอสฟัลต์ต้องมีอุณหภูมิไม่สูงกว่า 100 องศาเซลเซียส (212 องศาฟาเรนไฮต์) เมื่อจะผสมกับมวลรวมที่โรงงานผสมจะต้องให้ความร้อนจนได้อุณหภูมิ 159 ± 8 องศาเซลเซียส (318 ± 15 องศาฟาเรนไฮต์) หรือมีอุณหภูมิที่แอสฟัลต์ซีเมนต์มีความหนืด 170 ± 20 เซนติสโตกส์ (Centistokes) หรือมีอุณหภูมิตรงตามที่ระบุไว้ในสูตรส่วนผสมเฉพาะงาน

(3) ส่วนผสมแอสฟัลต์คอนกรีตเมื่อผสมเสร็จก่อนนำออกจากโรงงานผสมจะต้องมีอุณหภูมิระหว่าง 121 - 168 องศาเซลเซียส (250 - 335 องศาฟาเรนไฮต์) หรือตามที่ระบุไว้ในสูตรส่วนผสมเฉพาะงาน ถ้ามีอุณหภูมิแตกต่างไปกว่าที่กำหนดนี้ ห้ามนำส่วนผสมแอสฟัลต์คอนกรีตดังกล่าวไปใช้งาน

(4) ต้องมีการบันทึกอุณหภูมิของมวลรวมที่ผ่านหม้อเผา อุณหภูมิของแอสฟัลต์ซีเมนต์ขณะก่อนผสมกับมวลรวม และอุณหภูมิของส่วนผสมแอสฟัลต์คอนกรีตตลอดเวลาที่ปฏิบัติงาน โดยใช้เครื่องบันทึกอุณหภูมิแบบอัตโนมัติ พร้อมทั้งจะให้ตรวจสอบได้ตลอดเวลา และผู้รับจ้างจะต้องส่งบันทึกการอุณหภูมิดังกล่าวประจำวัน แก่ นายช่างผู้ควบคุมงานทุกวันที่ปฏิบัติงาน

(5) การวัดอุณหภูมิของส่วนผสมแอสฟัลต์คอนกรีตที่อยู่ในรถบรรทุก ต้องใช้เครื่องวัดอุณหภูมิที่อ่านอุณหภูมิได้อย่างรวดเร็ว การวัดอุณหภูมิให้วัดผ่านรูที่เจาะไว้ข้างกระเบรตบรรทุกทั้ง 2 ด้าน ที่ประมาณกึ่งกลางความยาวของกระเบร และสูงจากพื้นกระเบรประมาณ 150 มิลลิเมตร การวัดอุณหภูมิให้วัดจากรถบรรทุกทุกคันแล้วจดบันทึกอุณหภูมิไว้

6.2 การขนส่งส่วนผสมแอสฟัลต์คอนกรีต

การขนส่งส่วนผสมแอสฟัลต์คอนกรีตจากโรงงานผสมไปยังสถานที่ก่อสร้าง ต้องใช้รถบรรทุกที่เตรียมไว้แล้ว โดยถูกต้องตามข้อ 4.2 ในการขนส่งจะต้องมีผ้าใบหรือแผ่นวัสดุอื่นใดที่ใช้ได้อย่างเหมาะสมคลุมส่วนผสมแอสฟัลต์คอนกรีต เพื่อรักษาอุณหภูมิและป้องกันน้ำฝนหรือสิ่งสกปรกอื่น ๆ

6.3 การปูส่วนผสมแอสฟัลต์คอนกรีต

การปูส่วนผสมแอสฟัลต์คอนกรีต จะต้องใช้เครื่องปูที่ถูกข้อกำหนดที่กำหนดในข้อ 4.3 โดยต้องผ่านการตรวจสอบตรวจนับ และอนุญาตให้ใช้ได้หลังจากนายช่างผู้ควบคุมงาน การปู ส่วนผสมแอสฟัลต์คอนกรีต จะต้องคำนวณความเร็วของเครื่องปูให้เหมาะสมกับกำลังผลิตของโรงงานผสมและปัจจัยที่เกี่ยวข้องอื่น ๆ การปูจะต้องดำเนินการไปโดยต่อเนื่องมากที่สุด ด้วยความเร็วการปูที่สม่ำเสมอ ปริมาณส่วนผสมแอสฟัลต์คอนกรีตที่ออกจากเตารีดของเครื่องปูจะต้องมีปริมาณสม่ำเสมอตลอดความกว้างของพื้นที่ที่ปู โดยขณะปูควรป้อนส่วนผสมแอสฟัลต์คอนกรีตจากกระเบรบรรจุผ่านไปยังเกลียวเกลียวจ่ายทั้ง 2 ข้าง จนถึงส่วนเตารีดโดยสม่ำเสมอ มีระดับส่วนผสมแอสฟัลต์คอนกรีตคงที่ และในการปฏิบัตินี้ให้เป็นไปโดยต่อเนื่องมากที่สุด ในส่วนของเตารีด อัตราเร็วการกระแทกของคานกระแทก และจำนวนรอบการต้นสะเทือนของเตารีดแบบต้นสะเทือน ตลอดจนระยะเดินจะต้องคงที่ และใช้ให้เหมาะสมกับชนิดลักษณะของส่วนผสมแอสฟัลต์คอนกรีต ความหนาของชั้นทาง และอื่น ๆ ในการปูส่วนผสมแอสฟัลต์คอนกรีตผิวหน้าของชั้นทางแอสฟัลต์คอนกรีตขณะยังไม่ได้บดทับ จะต้องมีลักษณะผิวหน้าที่มีความเรียบความแน่นสม่ำเสมอทั้งทางด้านความขวางและความยาวโดยไม่มีรอยฉีก (Tearing) รอยเคลื่อนตัวเป็นแอ่ง (Shoving) การแยกตัวของส่วนผสมแอสฟัลต์คอนกรีต หรือลักษณะความเสียหายอื่น ๆ ขณะปูหากปรากฏว่ามีความเสียหายใด ๆ เกิดขึ้นให้รีบแก้ไขในทันที ส่วนผสมแอสฟัลต์คอนกรีตที่มีลักษณะจับตัวเป็นก้อนแข็ง ห้ามนำมาใช้

6.3.1 สภาพผิวชั้นทางก่อนการปูส่วนผสมแอสฟัลต์คอนกรีต จะต้องแห้ง ห้ามปูส่วนผสมแอสฟัลต์คอนกรีตขณะฝนตกหรือเมื่อผิวชั้นทางที่จะปูเปียกชื้น

6.3.2 อุณหภูมิของส่วนผสมแอสฟัลต์คอนกรีตขณะปู ไม่ควรลดเคลื่อนไปจากอุณหภูมิเมื่อออกจากโรงงานผสมที่กำหนดให้โดยนายช่างผู้ควบคุมงานเกินกว่า 14 องศาเซลเซียส (25 องศาฟาเรนไฮต์) แต่ทั้งนี้จะต้องไม่ต่ำกว่า 120 องศาเซลเซียส การตรวจวัดอุณหภูมิแอสฟัลต์คอนกรีตที่ปูแล้วบนถนนจะต้องดำเนินการเป็นระยะ ๆ ตลอดเวลาของการปู หากปรากฏว่าอุณหภูมิของส่วนผสมแอสฟัลต์คอนกรีตไม่ถูกข้อกำหนดที่กำหนด ให้ตรวจสอบหาสาเหตุและแก้ไขโดยทันที

6.3.3 การวางแผนก่อสร้างชั้นทางแอสฟัลต์คอนกรีต ก่อนการก่อสร้างชั้นทางแอสฟัลต์คอนกรีตทุกชั้น จะต้องวางแผนขอบชั้นทางที่จะปูก่อน โดยการใช้เชือกขึงวางแผน และยึดติดกับพื้นที่ที่จะปูส่วนผสมแอสฟัลต์คอนกรีตให้แน่น หรือวิธีการกำหนดแนวอื่นใดที่เหมาะสม ตามที่นายช่างผู้ควบคุมงานเห็นชอบ โดยเฉพาะอย่างยิ่งเมื่อจะปูชั้นทางแอสฟัลต์คอนกรีต ช่องจราจรแรกของชั้นทางแต่ละชั้น ทั้งนี้เพื่อให้ได้ชั้นทางแอสฟัลต์คอนกรีตที่ตรงแนวเรียบร้อยตามแบบ การดำเนินการนี้ไม่รวมถึงการปูชั้นทางแอสฟัลต์คอนกรีตติดกับ Curb และ Gutter หรือส่วนของโครงสร้างใด ๆ ที่มีแนวถูกต้องตามแบบอยู่แล้ว

6.3.4 ลำดับการก่อสร้างชั้นทางแอสฟัลต์คอนกรีต การก่อสร้างชั้นทางแอสฟัลต์คอนกรีตนั้นจะต้องดำเนินการปูช่องจราจรหลักหรือทางตรงก่อน ส่วนช่องจราจรหรือบริเวณอื่น ๆ เช่น ทางแยก ทางเชื่อม ส่วนขยาย หรือบริเวณย่อยอื่น ๆ ให้ดำเนินการภายหลัง

6.3.5 การก่อสร้างรอยต่อตามขวาง รอยต่อตามขวางหมายถึง แนวก่อสร้างชั้นทางแอสฟัลต์คอนกรีต ความขวางที่เปลี่ยนแปลงก่อสร้างที่สิ้นสุดการก่อสร้างประจำวัน

การก่อสร้างรอยต่อตามขวาง อาจดำเนินการได้หลายวิธี คือ

(1) การใช้ไม้แบบ โดยใช้แบบที่มีความหนาเท่ากับความหนาของชั้นทางที่ปู วางที่จุดสิ้นสุดของการปูแต่ละแปลง ให้ตั้งฉากกับแนวการปู เมื่อปูแอสฟัลต์คอนกรีตถึงไม้แบบนี้ ให้ปูเลยไปเป็นทางลาดที่มีความยาวเพียงพอที่จะไม่ทำให้ขูดข่วนสะดุดเมื่อแล่นผ่าน และอาจอนุญาตให้ใช้ทรายรองพื้นส่วนลาดได้เพื่อความสะดวกในการลอกแอสฟัลต์คอนกรีตส่วนที่เป็นทางลาดออก โดยให้อยู่ในดุลยพินิจของนายช่างผู้ควบคุมงาน

(2) การใช้กระดาษแข็งสำเร็จรูปหรือแผ่นวัสดุสำเร็จรูปใด ๆ ที่ใช้สำหรับทำรอยต่อตามขวาง โดยเฉพาะ ซึ่งใช้ งานได้ความรัดกุมประสงค์และนายช่างผู้ควบคุมงานเห็นชอบ โดยนำมาวางที่จุดสิ้นสุดของการปูแต่ละแปลงให้ตั้งฉากกับแนวการปู แล้วปูแอสฟัลต์คอนกรีตทับเป็นทางลาดที่มีความยาวเพียงพอที่จะไม่ทำให้ขูดข่วนสะดุดเมื่อแล่นผ่าน

เมื่อจะปูชั้นทางแอสฟัลต์คอนกรีตต่อจากรอยต่อตามขวางนั้น ก็ให้ยกไม้แบบ แผ่นกระดาษแข็ง หรือแผ่นวัสดุสำเร็จรูปนั้น รวมทั้งชั้นทางส่วนที่ปูเป็นทางลาดออกไป ตรวจสอบระดับด้วยไม้บรรทัดวัดความเรียบ หากระดับหรือความหนาของชั้นทางส่วนใดที่ไม่ถูกต้องตามแบบ ให้ตัดชั้นทางแอสฟัลต์คอนกรีตส่วนนั้นออกไปจนถึงชั้นทางส่วนที่มีระดับและความหนาถูกต้องตามแบบ ด้วยเครื่องจักรรอยต่อแอสฟัลต์คอนกรีตให้ได้แนวตรงและตั้งฉากโดยเรียบร้อย ก่อนที่จะปูชั้นทางแอสฟัลต์คอนกรีตต่อไปให้ทำรอยต่อตามขวางนั้นด้วยแอสฟัลต์บาง ๆ เพื่อให้รอยต่อเชื่อมกับชั้นทางที่จะปูใหม่ได้ดี การทำ รอยต่อด้วยแอสฟัลต์นี้ทำให้ดำเนินการตามมาตรฐานที่ ทล. - ม.403/2531 “การลาดแอสฟัลต์ Tack Coat”

ในกรณีที่การปูส่วนผสมแอสฟัลต์คอนกรีตหยุดชะงักด้วยเหตุใดก็ตาม ในระหว่างการก่อสร้างประจำวัน จนทำให้อุณหภูมิของส่วนผสมแอสฟัลต์คอนกรีตบริเวณหน้าเตาโรตลดลงต่ำกว่าที่กำหนด ก็ให้ทำรอยต่อตามขวางที่บริเวณนั้นด้วย โดยให้ตัดรอยต่อถึงบริเวณที่มีความหนาตามแบบและได้บดทับเรียบร้อยแล้ว โดยตัดให้ตั้งฉากพร้อมกับตัดส่วนผสมแอสฟัลต์คอนกรีตส่วนที่ตัดออกทิ้งไป ให้ทำรอยต่อตามขวางนั้นด้วยแอสฟัลต์บาง ๆ เพื่อให้รอยต่อเชื่อมกับชั้นทางที่จะปูใหม่ได้ดี การทำ รอยต่อด้วยแอสฟัลต์ให้ดำเนินการตามมาตรฐาน ที่ ทล. - ม.403/2531 “การลาดแอสฟัลต์ Tack Coat”

การปูชั้นทางแอสฟัลต์คอนกรีตต่อเชื่อมกับรอยต่อตามขวางในครั้งใด ๆ เมื่อเริ่มปูส่วนผสมแอสฟัลต์คอนกรีตไปได้กระยะแรก ให้ใช้ไม้บรรทัดวัดความเรียบตรวจสอบระดับที่รอยต่อ หากไม่ได้ระดับตามที่กำหนด ให้ดำเนินการแก้ไขโดยด่วนขณะที่ส่วนผสมแอสฟัลต์คอนกรีตที่ปูใหม่นั้นยังร้อนอยู่

ในการปูชั้นทางแอสฟัลต์คอนกรีตแต่ละช่องจราจร รอยต่อตามขวางของการก่อสร้างชั้นทางที่ช่องจราจรข้างเคียงต้องไม่อยู่ในแนวเดียวกัน โดยต้องก่อสร้างให้มีระยะห่างกันไม่น้อยกว่า 5 เมตร ทั้งนี้เพื่อไม่ให้เกิดเป็นจุดอ่อนทำให้เกิดความเสียหายภายหลังได้

ในกรณีทีปูแอสฟัลต์คอนกรีตหลายชั้น รอยต่อตามขวางของแต่ละชั้นจะต้องห่างกันไม่น้อยกว่า 5 เมตร และจะต้องห่างจากรอยต่อตามขวางของช่องจราจรข้างเคียงไม่น้อยกว่า 5 เมตร ด้วย

6.3.6 การก่อสร้างรอยต่อตามยาว ในการปูชั้นทางแอสฟัลต์คอนกรีตประกอบด้วยชั้นทางช่องจราจรข้างเคียงที่ได้ดำเนินการเรียบร้อยแล้วนั้น อาจทำได้ 2 วิธี คือ

(1) การปูส่วนผสมแอสฟัลต์คอนกรีตให้เลื่อมเข้าไปในชั้นทางช่องจราจรข้างเคียงที่ได้ดำเนินการเรียบร้อยแล้ว 25-50 มิลลิเมตร แล้วคั้นส่วนผสมแอสฟัลต์คอนกรีตส่วนที่เลื่อมเข้าไปนี้ให้ชนแนวรอยต่อ โดยให้สูงกว่าระดับที่ด้านนอกถัดไปให้มากพอที่เมื่อบดทับแล้ว รวดจะจะไปอัดส่วนผสมแอสฟัลต์คอนกรีตตรงรอยต่อนั้นแน่นและเรียบได้ระดับสม่ำเสมอกับผิวชั้นทางที่ก่อสร้างประกบนั้น

(2) การปูส่วนผสมแอสฟัลต์คอนกรีตให้เลื่อมเข้าไปในชั้นทางช่องจราจรข้างเคียงที่ได้ดำเนินการเรียบร้อยแล้ว 25-50 มิลลิเมตร คัดเม็ดวัสดุก่อนโคบริเวณที่เลื่อมกันตรงรอยต่อนั้นออกทิ้งไปซึ่งเมื่อบดทับแล้วจะได้รอยต่อตามยาวที่แน่นไม่ขรุขระ และเรียบได้ระดับสม่ำเสมอกับผิวทางที่ก่อสร้างประกบนั้น

ก่อนจะปูชั้นทางแอสฟัลต์คอนกรีตใหม่ประกบกับชั้นทางของช่องจราจรที่ได้ดำเนินการเรียบร้อยแล้ว ให้ตัดแครงรอยต่อตามยาวนั้นด้วยเครื่องมือตัดรอยต่อตามที่ระบุไว้ในข้อ 4.8.3 โดยตัดให้ตั้งฉากกับชั้นทางที่ปูทับ และรอยต่อนั้นจะต้องตรงแนว เรียบร้อย ทม ไม่มีลักษณะ เสี่ยงแล้วให้ทารอยต่อนั้นด้วยแอสฟัลต์บาง ๆ เพื่อให้รอยต่อเชื่อมกันได้ดีกับชั้นทางที่ประกบ การทารอยต่อด้วยแอสฟัลต์นี้ให้ดำเนินการ ตามมาตรฐานที่ ทล.-ม.403/2531 "การลาดแอสฟัลต์ Tack Coat"

ในการปูชั้นทางแอสฟัลต์คอนกรีตหลายชั้น แต่ละชั้นให้ก่อสร้างให้มีรอยต่อตามยาวเลื่อมกันไม่น้อยกว่า 150 มิลลิเมตร ถ้าเป็นชั้นทาง 2 ช่องจราจร รอยต่อตามยาวของชั้นทางชั้นบนสุดให้อยู่ที่เส้นแบ่งกึ่งกลางถนน แต่ถ้าเป็นชั้นทางหลายช่องจราจร รอยต่อตามยาวของชั้นทางชั้นบนสุดให้อยู่ที่แนวขอบช่องจราจรตามแบบ

การปูชั้นทางแอสฟัลต์คอนกรีตหลายช่องจราจรพร้อมกัน โดยใช้เครื่องปูหลายเครื่อง การปูชั้นทางโดยเครื่องปูที่ตามหลัง ให้ปูส่วนผสมแอสฟัลต์คอนกรีตเลื่อมเข้าไปในชั้นทางที่กำลังปู โดยเครื่องปูเครื่องหน้า 25-50 มิลลิเมตร ในกรณีเช่นนี้ไม่จำเป็นต้องตัดรอยต่อตามยาว และไม่ต้องทำ Tack Coat

6.3.7 การปูส่วนผสมแอสฟัลต์คอนกรีตในทางโค้ง ให้ปูช่องจราจรด้านโค้งในก่อนไปคามลำดับจนถึง โค้งนอก แต่ถ้าก่อสร้างในฤดูฝนจะต้องดำเนินการก่อสร้างให้เสร็จเต็มโค้งโดยเร็วที่สุด เพื่อป้องกันน้ำขังบนชั้นทาง

6.3.8 การตรวจวัดความหนาของชั้นทางแอสฟัลต์คอนกรีต ให้ตรวจวัดความหนาของชั้นทางแอสฟัลต์คอนกรีตที่ปูแล้วแต่ยังไม่ได้บดทับเป็นระยะ ๆ ช่วงละไม่เกิน 8 เมตร โดยให้ตรวจวัดความหนาตลอดความกว้างของชั้นทาง หากปรากฏว่าความหนาของชั้นทางคลาดเคลื่อนไปจากความหนาที่กำหนด ให้แก้ไขโดยทันทีขณะที่ ส่วนผสมแอสฟัลต์คอนกรีตยังมีอุณหภูมิตามที่กำหนด กรณีที่มีความหนาน้อยกว่าที่กำหนด ให้คราดผิวแล้วนำส่วนผสมแอสฟัลต์คอนกรีตที่มีคุณภาพถูกต้องมาปูเสริมเกลี่ยให้ได้ระดับสม่ำเสมอ แล้วตรวจสอบระดับให้ถูกต้อง

6.3.9 การปูส่วนผสมแอสฟัลต์คอนกรีตด้วยรถเกลี่ยปรับระดับ การปูส่วนผสมแอสฟัลต์คอนกรีตบริเวณที่เครื่องปูไม่สามารถเข้าไปดำเนินการ ได้หรือไม่เหมาะสมที่จะเข้าไปดำเนินการอาจพิจารณาให้ใช้รถเกลี่ยปรับระดับที่ถูกต้องตามที่

ระบุไว้ในข้อ 4.4 คำเนิการได้ แล้วตรวจสอบด้วย ไม่บรรทัดวัดความเรียบให้ไ้ระดับถูกต้อง ทั้งนี้ให้อยู่ในดุลยพินิจของนายช่างผู้ควบคุมงาน

6.3.10 การปูด้วยแรงคน กรณีที่เป็นพื้นที่จำกัด หรือพื้นที่ที่ต้องการปรับระดับ พื้นที่ที่มีสิ่งกีดขวาง และอื่น ๆ ที่เครื่องปูและรถเกลี่ยปรับระดับเข้าไปดำเนินการไม่ได้ ไม่เหมาะสมหรือไม่สะดวกที่จะเข้าไปดำเนินการ อาจพิจารณาใช้คนปู ส่วนผสมแอสฟัลต์คอนกรีตในบริเวณดังกล่าวได้ ทั้งนี้ให้อยู่ในดุลยพินิจของนายช่างผู้ควบคุมงาน ในการใช้คนดำเนินการนี้ ให้ใช้พลั่วตักส่วนผสมแอสฟัลต์คอนกรีตไปกองเรียงกันบนพื้นที่ที่ต้องการปูแต่ละกองเป็นกองเดี่ยว ๆ ห้ามกองทับกันเป็นกองสูงเกินไป แต่งให้เรียบสม่ำเสมอ แล้วตรวจสอบด้วยไม้บรรทัดวัดความเรียบให้ไ้ระดับถูกต้อง

6.3.11 การตรวจสอบความเรียบในการปูส่วนผสมแอสฟัลต์คอนกรีต ให้ดำเนินการตรวจสอบภายหลังจากการบดทับเที่ยวแรก โดยใช้ไม้บรรทัดวัดความเรียบวางทาบไปบนผิวหน้าชั้นทางแอสฟัลต์คอนกรีต หากต้องเสริมแต่งปรับระดับใหม่ ให้ดำเนินการขณะที่ส่วนผสมแอสฟัลต์คอนกรีตยังมีอุณหภูมิตามที่กำหนด

6.4 การบดทับชั้นทางแอสฟัลต์คอนกรีต

การบดทับชั้นทางแอสฟัลต์คอนกรีตนั้น จะต้องใช้เครื่องจักรบดทับที่ถูกต้องตามที่กำหนด ในข้อ 4.5 และจะต้องมีจำนวนเพียงพอที่จะอำนวยความสะดวกในการก่อสร้างชั้นทางแอสฟัลต์คอนกรีตดำเนินไปได้โดยปกติ ไม่ติดขัดหรือหยุดชะงัก เครื่องจักรบดทับต่าง ๆ ดังกล่าว ก่อนนำไปใช้งานจะต้องผ่านการตรวจสอบ ตรวจสอบปรับ ให้เหมาะสมตามรายการและวิธีการตามที่กรมทางหลวงกำหนด และอนุญาตให้ใช้ได้จากนายช่างผู้ควบคุมงาน

การบดทับจะต้องกระทำทันทีหลังจากการปูส่วนผสมแอสฟัลต์คอนกรีต และเริ่มบดทับขณะที่ส่วนผสมแอสฟัลต์คอนกรีตยังร้อนอยู่ โดยมีอุณหภูมิระหว่าง 120 - 150 องศาเซลเซียส (248 - 302 องศาฟาเรนไฮต์) เมื่อบดทับแล้วจะต้องได้ชั้นทางแอสฟัลต์คอนกรีตที่มีความแน่น ความเรียบสม่ำเสมอไ้ระดับและความลาดตามแบบ ไม่มีรอยแตก รอยเคลื่อนตัวเป็นแอ่ง รอยคลื่น รอยล้อรถบด หรือความเสียหายของผิวชั้นทางแอสฟัลต์คอนกรีตอื่น ๆ

6.4.1 หลักการบดทับชั้นทางแอสฟัลต์คอนกรีตทั่ว ๆ ไป ในกรณีที่ข้อกำหนดไม่ได้ระบุวิธีการบดทับเป็นอย่างอื่น การบดทับให้พิจารณาดำเนินการตามหลักการบดทับ ดังนี้.-

ในเบื้องต้นให้บดทับรอยต่อต่าง ๆ ก่อน โดยทันที ต่อจากนั้นก็ให้บดทับขั้นต้น (Initial or Breakdown Rolling) โดยให้รถบดทับตามหลังเครื่องปูให้ใกล้ซิคเครื่องปูมากที่สุดเท่าที่จะทำได้และในการบดทับชั้นทางแอสฟัลต์คอนกรีตที่กำลังบดทับต้องไม่มีรอยแตก ไม่มีส่วนผสมแอสฟัลต์คอนกรีตคึดล้อรถบด ค่อไปเป็นการบดทับขั้นกลาง (Intermediate Rolling) โดยให้บดทับตามทิศการบดทับในขั้นต้น ให้ใกล้ซิคที่สุดเท่าที่สามารถจะทำได้ และต้องดำเนินการขณะที่ส่วนผสมแอสฟัลต์คอนกรีตยังมีอุณหภูมิ เหมาะสมที่จะทำให้ไ้ความแน่นตามที่กำหนด ต่อจากนั้นเป็นการบดทับขั้นสุดท้าย (Finish Rolling) ซึ่งจะต้องดำเนินการขณะที่ส่วนผสมแอสฟัลต์คอนกรีตยังมีอุณหภูมิเหมาะสมที่รถบดจะสามารถลบบรอยล้อรถบดในการบดทับที่ผ่านมาได้เรียบร้อยแล้ว

ในการบดทับจะต้องเริ่มบดทับที่ขอบชั้นทางแอสฟัลต์คอนกรีตด้านต่ำหรือด้านขอบนอกก่อน แล้วจึงค่อย ๆ บดทับเหลื่อมเข้าไปสู่ด้านเส้นแบ่งกึ่งกลางถนน เว้นแต่การบดทับช่วงการยกโค้ง ซึ่งจะต้องบดทับทางด้านต่ำก่อนแล้วจึงบดทับเหลื่อมไปทางด้านสูง การบดทับแต่ละเที่ยวให้บดทับขนานไปกับเส้นแบ่งกึ่งกลางถนน และให้แนวบดทับเหลื่อมกัน (Overlap) ประมาณ 150 มิลลิเมตร แต่ถ่าบดทับแล้วเกิดเป็นคลื่นตามขวางหรือส่วนผสมเคลื่อนตัวเป็นแอ่ง ก็ให้เปลี่ยนเป็นบดทับเห ลื่อมกัน

ครึ่งหนึ่งของความกว้างของล้อรถบด การหยุดรถบดแต่ละเที่ยวของการบดทับ ต้องไม่หยุดที่แนวเดียวกับรอยหยุดของรถบดเที่ยวก่อนแต่ควรหยุดรถบดให้เหลื่อมกันเป็นระยะห่างพอสมควร (ดูรูปที่ 1)

ในระหว่างการบดทับ หากมีส่วนผสมแอสฟัลต์คอนกรีตคัลเลอร์รถบด ควรใช้น้ำหรือสารสำหรับเคลือบล้อรถบดใด ๆ ที่เหมาะสม ที่นายช่างผู้ควบคุมงานเห็นชอบ พ่นล้อรถบดบาง ๆ เพียงเพื่อเคลือบผิวหน้าล้อรถบดให้เปียกชื้น เพื่อป้องกันไม่ให้ส่วนผสมแอสฟัลต์คอนกรีตคัลเลอร์รถบด หากหมดความจำเป็นแล้วให้เลิกใช้ การบดทับรถบดจะต้องวิ่งด้วยความเร็วค่าและสม่ำเสมอ โดยใช้ล้อขับ (Drive Wheel) นำหน้า ให้ใกล้ซิกเคอเรียมมากที่สุด หากมีการเปลี่ยนความเร็วรถบดขณะบดทับจะต้องค่อย ๆ เปลี่ยนความเร็วทีละน้อย ในช่องทางการบดทับช่องทางใด ๆ การบดทับเดินหน้าและดอยหลังให้อยู่ในแนวช่องทางการบดทับเดียวกัน ก่อนเดินหน้าและดอยหลังรถบดจะต้องหยุดนิ่งก่อน ถ้าเป็นรถบดสันสะเทือนจะต้องหยุดการสันสะเทือนก่อนด้วย การเปลี่ยนแนวช่องทางการบดทับจะต้องค่อย ๆ เปลี่ยน โดยให้ไปเปลี่ยนบนชั้นทางแอสฟัลต์คอนกรีตบริเวณที่ได้บดทับและเย็นตัวแล้ว ห้ามเปลี่ยนบนผิวชั้นทางแอสฟัลต์คอนกรีตที่กำลังบดทับหรือที่ยังร้อนอยู่ การบดทับช่องทางบดทับถัดไปจะต้องขนานกับช่องทางเดิม การจอร์รถบดขณะบดทับหรือบดทับเสร็จแล้ว ให้จอบบนผิวชั้นทางแอสฟัลต์คอนกรีตบริเวณที่ยืนตัวแล้ว ห้ามจอบบนผิวชั้นทางแอสฟัลต์คอนกรีตที่ยังร้อนอยู่ ถ้าในการบดทับทำให้ส่วนผสมแอสฟัลต์คอนกรีตเกิดการเคลื่อนตัวออกไปต้องแก้ไขโดยคว่นโดยการคราดส่วนผสมแอสฟัลต์คอนกรีตบริเวณดังกล่าวให้หลวม แล้วนำส่วนผสมแอสฟัลต์คอนกรีตที่มีคุณภาพและมีอุณหภูมิถูกต้องมเพิ่ม พร้อมกับแต่งระดับให้สม่ำเสมอได้ระดับถูกต้องแล้ว จึงบดทับใหม่

6.4.2 ความเร็วของรถบดในการบดทับ ในการบดทับทั่ว ๆ ไป รถบดจะต้องวิ่งด้วยความเร็วค่าและสม่ำเสมอความเร็วสูงสุดที่ใช้ในการบดทับขึ้นอยู่กับชนิดของรถบด อุณหภูมิ ชนิด ลักษณะ และความหนาของส่วนผสมแอสฟัลต์คอนกรีต ชั้นตอนการบดทับ และปัจจัยที่เกี่ยวข้องอื่น ๆ ความเร็วสูงสุดในการบดทับสำหรับรถบดล้อเหล็กแบบไม่สันสะเทือนรถบดล้อเหล็กแบบสันสะเทือน ซึ่งบดทับโดยไม่สันสะเทือน และรถบดล้อยาง ในการบดทับชั้นคอนต่าง ๆ ควรจะเป็นไปตามตารางที่ 6

ตารางที่ 6 ความเร็วของรถบดในการบดทับ

ชนิดของรถบด	ความเร็วของรถบดในการบดทับ					
	การบดทับขั้นต้น		การบดทับขั้นกลาง		การบดทับขั้นสุดท้าย	
	กม./ชม.	ไมล์/ชม.	กม./ชม.	ไมล์/ชม.	กม./ชม.	ไมล์/ชม.
รถบดล้อเหล็กชนิด 2 ล้อ	3	2	5	3	5*	3*
รถบดล้อยาง	5	3	5	3	8	5
รถบดสันสะเทือน**	4-5	2.5-3	4-5	2.5-3	-	-

* รวมถึงรถบดสันสะเทือนบดทับโดยไม่สันสะเทือน

** ดูตารางที่ 7 ประกอบ

ความเร็วสูงสุดของการบดทับสำหรับรถบดสันสะเทือนที่มีความถี่ในการสันสะเทือนใด ๆ ขึ้นอยู่กับระยะกระแทกของล้อรถบด (Impact Spacing) ซึ่งความถี่ระยะการกระแทกของล้อรถบดจะน้อยกว่าความหนาของชั้นทางแอสฟัลต์คอนกรีตที่บดทับแล้ว ในการบดทับระยะกระแทกของล้อรถบดไม่ควรน้อยกว่า 10 ครั้ง ต่อระยะทาง 300 มิลลิเมตร (หรือ 33 ครั้ง ต่อระยะทาง 1 เมตร) ที่รถบดเคลื่อนตัวไป สำหรับความเร็วที่เหมาะสมในการบดทับของรถบดสันสะเทือน ที่ความถี่การสันสะเทือนใด ๆ ที่ใช้ และระยะกระแทกของล้อรถบดที่กำหนด ควรจะเป็นไปตามตารางที่ 7

ตารางที่ 7 ความสัมพันธ์ระหว่างความเร็ว ความถี่ และจำนวนครั้งการกระแทก (ช่วงที่ควรใช้อยู่ในกรอบเส้นทึบ)

ความถี่ การสั่นสะเทือน เฮิรตซ์ (รอบต่อนาที)		จำนวนครั้งการกระแทกต่อระยะ 1 เมตร (จำนวนครั้งการกระแทกต่อระยะ 1 ชุด)				
30 (1800)		45.0 (13.6)	33.8 (10.2)	27.0 (8.2)	22.5 (6.8)	19.3 (5.8)
33 (2000)		50.0 (15.2)	37.5 (11.4)	30.0 (9.1)	25.0 (7.6)	21.4 (6.5)
37 (2200)		55.0 (16.7)	41.3 (12.5)	33.0 (10.0)	27.5 (8.3)	23.6 (7.1)
40 (2400)		60.0 (18.2)	45.0 (13.6)	36.0 (10.9)	30.0 (9.1)	25.7 (7.8)
43 (2600)		65.0 (19.7)	48.8 (14.8)	39.0 (11.8)	32.5 (9.8)	27.9 (8.4)
47 (2800)		70.0 (21.2)	52.2 (15.9)	42.0 (12.7)	35.0 (10.6)	30.0 (9.1)
50 (3000)		75.0 (22.7)	56.3 (17.0)	45.0 (13.6)	37.5 (11.4)	32.1 (9.7)
ความเร็ว รถบด	กบ./ชม.	2.4	3.2	4.0	4.8	5.6
	ไมล์/ชม.	1.5	2.0	2.5	3.0	3.5
	ม./นาทึ	40.0	53.3	66.7	80.0	93.3
	ฟุต/นาทึ	132	176	220	264	308

6.4.3 การทำแปลงทดลองเพื่อกำหนดรูปแบบของการบดทับ ก่อนเริ่มการก่อสร้างชั้นทางแอสฟัลต์คอนกรีต เพื่อให้ใช้เครื่องจักรบดทับที่มีอยู่ได้ถูกต้องเหมาะสมต่องานและเกิดประโยชน์สูงสุด ควรทำแปลงทดลองในสนามยาวประมาณ 100-150 เมตร เพื่อกำหนดรูปแบบของการบดทับ (Pattern of Rolling) ที่เหมาะสมกับชนิด จำนวน สภาพเครื่องจักรที่นำมาใช้งาน โดยเมื่อบดทับเสร็จแล้วจะต้องได้ชั้นทางแอสฟัลต์คอนกรีตที่มีความเรียบ ความแน่นสม่ำเสมอ ได้ระดับความลาดตามแบบ และมีคุณสมบัติอื่น ๆ ถูกต้องตามที่กำหนด การทำแปลงทดลองบดทับนี้ให้ดำเนินการแก้ไขปรับการใช้งานหรือเพิ่มจำนวนเครื่องจักรบดทับได้แล้วแต่กรณี จนกว่าจะสามารถบดทับได้ถูกต้องตามที่กำหนดและนายช่างผู้ควบคุมงานเห็นชอบแล้ว จึงนำไปใช้เป็นบรรทัดฐานในการก่อสร้างชั้นทางแอสฟัลต์คอนกรีตในงานนั้น ๆ ต่อไป ในระหว่างการก่อสร้าง หากมีการเปลี่ยนแปลงใด ๆ เกี่ยวกับส่วนผสมแอสฟัลต์คอนกรีต หรือเครื่องจักรบดทับที่ใช้งาน และอื่น ๆ นายช่างผู้ควบคุมงานอาจพิจารณาให้ปรับปรุงแก้ไขหรือทำแปลงทดลองในสนาม เพื่อทดลองหาความเหมาะสมใหม่ก็ได้ ทั้งนี้ให้อยู่ในดุลยพินิจของนายช่างผู้ควบคุมงาน

การกำหนดรูปแบบการบดทับที่เหมาะสมสำหรับเครื่องจักรบดทับชุดใด ๆ ที่ใช้งานนั้น ให้ผู้รับจ้างดำเนินการทดลองบดทับ เพื่อกำหนดขนาดพื้นที่บดทับที่สัมพันธ์กับกำลังผลิตส่วนผสมแอสฟัลต์คอนกรีตของโรงงานผสม อัตราการป้อนส่วนผสมแอสฟัลต์คอนกรีต และเพื่อทราบจำนวนเที่ยวการบดทับเต็มผิวหน้าชั้นทางแอสฟัลต์คอนกรีต (Coverage) จำนวน เที่ยวการบดทับซ้ำที่ช่องทางบดทับแต่ละช่อง (Pass) ความเร็วของรถบดแต่ละชนิดในการบดทับ และอื่น ๆ

6.4.4 ลำดับขั้นตอนการบดทับชั้นทางแอสฟัลต์คอนกรีต

(1) เมื่อปูชั้นทางแอสฟัลต์คอนกรีตช่องจราจรแรก หรือเต็มผิวจราจรในคราวเดียว การบดทับจะต้องดำเนินการตามลำดับดังนี้

- ก. บดทับรอยต่อตามขวาง
- ข. บดทับของผิวชั้นทางแอสฟัลต์คอนกรีตด้านนอก
- ค. บดทับชั้นต้น
- ง. บดทับชั้นกลาง
- จ. บดทับชั้นสุดท้าย

(2) เมื่อปูชั้นทางแอสฟัลต์คอนกรีตหลายช่องจราจรพร้อมกัน หรือปูชั้นทางแอสฟัลต์คอนกรีตใหม่ประกบกับช่องจราจรเดิมที่ได้ดำเนินการเรียบร้อยแล้ว หรือประกบกับแนวโครงสร้างใดที่มีอยู่แล้ว การบดทับจะต้องดำเนินการตามลำดับดังนี้

- ก. บดทับรอยต่อตามขวาง
- ข. บดทับรอยต่อตามยาว
- ค. บดทับขอบผิวชั้นทางแอสฟัลต์คอนกรีตด้านนอก
- ง. บดทับชั้นต้น
- จ. บดทับชั้นกลาง
- ฉ. บดทับชั้นสุดท้าย

6.4.5 การบดทับรอยต่อตามขวาง ให้ใช้รถบดล้อเหล็ก 2 ล้อ หรือรถบดสันตะเทือน แต่ให้บดทับโดยไม่มีสันตะเทือน

สำหรับการก่อสร้างชั้นทางแอสฟัลต์คอนกรีตช่องจราจรแรก ก่อนการบดทับรอยต่อตามขวาง ควรใช้แผ่นไม้ที่มีความหนาเหมาะสม วางรองชิดขอบชั้นทางแอสฟัลต์คอนกรีตบริเวณรอยต่อตามขวางทั้ง 2 ด้าน เพื่อรองรับล้อรถบดเวลาบดทับขอบชั้นทางแอสฟัลต์คอนกรีตออกไป เป็นการป้องกันมิให้ขอบชั้นทางแอสฟัลต์คอนกรีตที่ปลายรอยต่อตามขวางเสียหาย เสริมแล้วจึงบดทับรอยต่อตามขวาง โดยในการบดทับเที่ยวแรกให้รถบดวิ่งบนชั้นทางแอสฟัลต์คอนกรีตที่ก่อสร้างเสร็จเรียบร้อยแล้ว และให้ล้อรถบดเหล็กม้วนเข้าไปในบริเวณชั้นทางแอสฟัลต์คอนกรีตที่ปูใหม่ ประมาณ 150 มิลลิเมตร ใช้ไม้บรรทัดวัดความเรียบตรวจสอบความเรียบของรอยต่อ หากไม่ถูกต้องให้แก้ไขให้เรียบร้อยทันที และในการบดทับเที่ยวต่อ ๆ ไป ให้แนวบดทับค่อ ๆ เติมนำเข้าไปในบริเวณชั้นทางแอสฟัลต์คอนกรีตที่ปูใหม่ทีละ 150 - 200 มิลลิเมตร จนในที่สุดล้อรถบดจะเข้าไปบดทับบนชั้นทางแอสฟัลต์คอนกรีตที่ปูใหม่ทั้งหมด (ดูรูปที่ 2)

สำหรับการก่อสร้างชั้นทางแอสฟัลต์คอนกรีตช่องจราจรประกบกับชั้นทางแอสฟัลต์คอนกรีต ช่องจราจรที่ได้ก่อสร้างเสร็จเรียบร้อยแล้ว การบดทับในครั้งแรกให้บดทับบริเวณปลายรอยต่อตามขวางด้านที่บรรจบกับรอยต่อตามยาว โดยให้บด

ทับขนาดไปตามรอยต่อตามยาวเป็นระยะประมาณ 0.5 – 1 เมตร แล้วใช้ไม้บรรทัดวัดความเรียบตรวจสอบความเรียบของรอยต่อ หากไม่ถูกต้องให้แก้ไขให้เรียบร้อยทันที ต่อจากนั้นให้เริ่มบดทับรอยต่อตามขวาง ก่อนบดทับควรใช้แผ่นไม้ที่มีความหนาเหมาะสมวางรองชิดขอบชั้นทางแอสฟัลต์คอนกรีตบริเวณรอยต่อตามขวางด้านนอก เสร็จแล้วให้บดทับรอยต่อตามขวาง โดยให้ดำเนินการตามวิธีการบดทับดังกล่าวข้างต้น (ดูรูปที่ 3)

6.4.6 การบดทับรอยต่อตามยาว รอยต่อตามยาวแบ่งเป็น 2 แบบ คือ

(1) รอยต่อเย็นหรือรอยต่อเก่า (Cold Joint) หมายถึงรอยต่อตามยาวระหว่างช่องจราจรที่ได้ก่อสร้างชั้นทางแอสฟัลต์คอนกรีตและบดทับเรียบร้อยแล้ว กับชั้นทางแอสฟัลต์คอนกรีตใหม่ที่ก่อสร้างประกบกัน

ในการบดทับรอยต่อตามยาวเมื่อใช้รถบดล้อเหล็กชนิดไม่สันสะเทือน การบดทับเที่ยวแรกให้ล้อรถบดส่วนใหญ่อยู่นบนชั้นทางแอสฟัลต์คอนกรีตที่ก่อสร้างเสร็จแล้ว โดยให้ล้อรถบดเคลื่อนเข้าไปบนชั้นทางแอสฟัลต์คอนกรีตที่ก่อสร้างใหม่ 100-150 มิลลิเมตร และในการบดทับเที่ยวต่อ ๆ ไปให้ล้อรถบดค่อย ๆ เคลื่อนแนวบดทับเคลื่อนเข้าไปบนชั้นทางที่ก่อสร้างใหม่เพิ่มขึ้น จนกระทั่งล้อรถบดทั้งหมดจะอยู่บนชั้นทางแอสฟัลต์คอนกรีตที่ก่อสร้างใหม่ ในกรณีใช้รถบดสันสะเทือนบดทับ การบดทับจะต้องให้ล้อรถบดส่วนใหญ่อยู่นบนชั้นทางแอสฟัลต์คอนกรีตที่ก่อสร้างใหม่ โดยให้ล้อรถบดเคลื่อนเข้าไปบนชั้นทางแอสฟัลต์คอนกรีตที่ก่อสร้างแล้ว 100-150 มิลลิเมตร และให้ดำเนินการบดทับซ้ำตามแนวบดทับดังกล่าว จนกระทั่งได้รอยต่อตามยาวที่เรียบร้อยและได้ความแน่นตามที่กำหนด

(2) รอยต่อร้อนหรือรอยต่อใหม่ (Hot Joint) หมายถึงรอยต่อตามยาวของชั้นทางแอสฟัลต์คอนกรีตระหว่างช่องจราจร 2 ช่อง ที่ก่อสร้างพร้อมกัน โดยการปูด้วยเครื่องปู 2 ชุด

ในการบดทับรอยต่อตามยาวแบบนี้ให้ใช้รถบดล้อเหล็กเข้าบดทับพื้นที่ บริเวณรอยต่อทั้ง 2 ข้าง ของรอยต่อตามยาว กว้างประมาณ 400 มิลลิเมตร ที่เว้นไว้ในการบดทับขั้นต้น การบดทับให้แนวรอยต่อตามยาวอยู่กึ่งกลางความกว้างของล้อรถบด โดยให้บดทับจนกว่าจะได้รอยต่อตามยาวที่เรียบร้อยและได้ความแน่นตามที่กำหนด

6.4.7 การบดทับขั้นต้น (Initial of Breakdown Rolling) ภายหลังจากที่ได้บดทับรอยต่อต่าง ๆ เสร็จเรียบร้อยแล้ว ให้ดำเนินการบดทับขั้นต้นเมื่อส่วนผสมแอสฟัลต์คอนกรีตมีอุณหภูมิไม่ต่ำกว่า 120 องศาเซลเซียส (248 องศาฟาเรนไฮต์) การบดทับให้ใช้ได้ทั้งรถบดล้อเหล็กแบบไม่สันสะเทือนหรือรถบดสันสะเทือน เครื่องจักรบดทับที่ใช้ต้องถูกต้องตามข้อ 4.5 โดยน้ำหนักรถบด น้ำหนักบดทับ น้ำหนักต่อความกว้างของล้อรถบด ความถี่การสั่นสะเทือน ระยะเดินของล้อรถบด ความเร็วของรถบด และปัจจัยที่เกี่ยวข้องอื่น ๆ จะต้องพิจารณาใช้ให้เหมาะสมกับชนิดลักษณะ ความคงตัว อุณหภูมิ ความหนาของชั้นทางที่ปู และสภาพของชั้นทางที่อยู่ภายใต้ที่จะก่อสร้างชั้นทางแอสฟัลต์คอนกรีตทับ การบดทับให้เริ่มบดทับจากขอบชั้นทางแอสฟัลต์คอนกรีตด้านต่ำ หรือขอบชั้นทางด้านนอก ไปหาขอบชั้นทางแอสฟัลต์คอนกรีตด้านสูงหรือขอบชั้นทางด้านใน

การบดทับโดยใช้รถบดสันสะเทือน ควรใช้ความถี่การสั่นสะเทือน และระยะเดินของล้อรถบดให้เหมาะสม ความถี่การสั่นสะเทือนควรอยู่ระหว่าง 33 – 50 เฮิรตซ์ (2000 – 3000 รอบต่อนาที) และระยะเดินของล้อรถบดควรอยู่ระหว่าง 0.2 – 0.8 มิลลิเมตร สำหรับการบดทับชั้นผิวทางหรือผิวไหล่ทางแอสฟัลต์คอนกรีตควรใช้ค่าความถี่การสั่นสะเทือนด้านสูง และใช้ค่าระยะเดินด้านต่ำ แต่ถ้าเป็นชั้นทางแอสฟัลต์คอนกรีตที่ไม่ใช่ชั้นผิวทางและมีความหนามากกว่า 50 มิลลิเมตร อาจใช้ค่าความถี่การสั่นสะเทือนด้านต่ำ และใช้ค่าระยะเดินด้านสูงได้ อย่างไรก็ตามการใช้ค่าความถี่การสั่นสะเทือนและค่าระยะเดินของรถบดในการบดทับ ให้พิจารณาจากผลการทำแปลงทดลองตามข้อ 6.4.3

การบดทับชั้นทางแอสฟัลต์คอนกรีตที่มีความหนาน้อยกว่า 25 มิลลิเมตร ต้องพิจารณาความเหมาะสมเป็นพิเศษ หากใช้รถบดล้อเหล็ก ไม่ควรบดทับโดยการต้อนสะเทือน หากจะใช้รถบดทับโดยการต้อนสะเทือน ก็ให้ใช้ค่าระยะเดินของล้อรถบด คำนวณค่า โดยเมื่อบดทับแล้วจะต้องไม่เกิดความเสียหายของชั้นทางแอสฟัลต์คอนกรีต เช่น เกิดการยุบตัว ทั้งนี้ต้องได้รับความเห็นชอบจากนายช่างผู้ควบคุมงานก่อน

การบดทับชั้นทางแอสฟัลต์คอนกรีตที่มีความหนาระหว่าง 25 - 50 มิลลิเมตร หากใช้รถบดต้อนสะเทือนบดทับ ควรใช้ค่าความถี่การต้อนสะเทือนค่านสูง และใช้ค่าระยะเดินของล้อรถบดค่านต่ำ

การบดทับชั้นทางแอสฟัลต์คอนกรีตที่มีความหนามากกว่า 50 มิลลิเมตร ด้วยรถบดต้อนสะเทือน สำหรับการบดทับชั้นทางแอสฟัลต์คอนกรีตที่ไม่ใช่ชั้นผิวทาง อาจใช้ค่าระยะเดินของล้อรถบดค่านสูงได้ แต่สำหรับชั้นผิวทางแอสฟัลต์คอนกรีต ควรใช้ค่าความถี่การต้อนสะเทือนค่านสูง และใช้ค่าระยะเดินของล้อรถบดค่านต่ำ

การบดทับชั้นทางแอสฟัลต์คอนกรีตที่มีความหนามากกว่า 50 มิลลิเมตร และไม่มีแนวตั้งก่อสร้าง เช่น Curb หรือชั้นทางแอสฟัลต์คอนกรีตที่ก่อสร้างแล้วช่วยอัดค้ำข้างไว้ หากบดทับตามวิธีการปกติแล้ว ปรากฏว่ามีการเคลื่อนตัวของ ส่วนผสมแอสฟัลต์คอนกรีตค้ำข้าง ให้เปลี่ยนวิธีการบดทับใหม่ โดยให้รถแนวบดทับเที่ยวแรกเข้าไปให้ห่างจากขอบชั้นทาง แอสฟัลต์คอนกรีตประมาณ 300 มิลลิเมตร หลังจากนั้นให้บดทับต่อไปตามปกติ เสร็จแล้วจึงกลับมาบดทับขอบชั้นทางแอสฟัลต์ คอนกรีตส่วนที่เว้นไว้ นั้นในเที่ยวสุดท้ายของการบดทับค้ำหน้าเที่ยวแรกต่อไป

การก่อสร้างชั้นทางแอสฟัลต์คอนกรีต 2 ช่องจราจรพร้อมกัน การบดทับในขั้นตอนนี้ให้ดำเนินการพร้อมกันทั้ง 2 ช่องจราจร โดยให้เว้นระยะของแนวบดทับให้ห่างจากรอยต่อหรือรอยต่อใหม่ของแต่ละช่องจราจร ไว้ข้างละประมาณ 200 มิลลิเมตร พื้นที่แนวรอยต่อดังกล่าวนี้ให้ดำเนินการบดทับตามข้อ 6.4.6 (2) ต่อเนื่องกันไป

6.4.8 การบดทับชั้นกลาง (Intermediate Rolling) ให้เริ่มดำเนินการบดทับเมื่อชั้นทางแอสฟัลต์คอนกรีตมี อุณหภูมิไม่ต่ำกว่า 95 องศาเซลเซียส (203 องศาฟาเรนไฮต์) การบดทับชั้นกลางควรดำเนินการตามรูปแบบการบดทับขั้นต้น โดยให้ บดทับตามหลังการบดทับขั้นต้นให้ใกล้ขีดที่สุด และให้บดทับโดยต่อเนื่องไปจนกว่าจะได้ความแน่นตามที่กำหนดและสม่ำเสมอ ทั่วทั้งแปลงที่ก่อสร้าง

การบดทับชั้นกลาง ตามปกติให้ใช้รถบดล้อยางเป็นหลัก โดยเฉพาะชั้นผิวทางและผิวไหล่ทางแอสฟัลต์ คอนกรีต ให้ปรับน้ำหนักการบด และความดันลมยาง เพื่อให้ได้แรงอัดที่ผิวหน้าสัมผัสของล้อรถบดที่เหมาะสมกับชั้นทางแอสฟัลต์ คอนกรีตที่กำลังบดทับ

สำหรับชั้นทางแอสฟัลต์คอนกรีตอื่น ๆ หรือชั้นทางแอสฟัลต์คอนกรีตที่มีความหนามากกว่า 50 มิลลิเมตร ที่ไม่ใช่ชั้นผิวทางและผิวไหล่ทางแอสฟัลต์คอนกรีต อาจพิจารณาให้ใช้รถบดล้อเหล็ก รถบดต้อนสะเทือนบดทับรวมทั้งรถบดล้อยาง ด้วยได้ตามความเหมาะสม โดยรถบดต้องมีน้ำหนัก น้ำหนักบดทับ น้ำหนักค้ำความกว้างของล้อรถบด ความถี่การต้อนสะเทือน ระยะเดินของล้อรถบด และปัจจัยที่เกี่ยวข้องอื่น ๆ เหมาะสมกับชั้นทางแอสฟัลต์คอนกรีตที่กำลังบดทับ ทั้งนี้ให้อยู่ในดุลยพินิจของ นายช่างผู้ควบคุมงาน

6.4.9 การบดทับชั้นสุดท้าย (Finish Rolling) มีจุดประสงค์เพื่อลบรอยล้อรถบดที่ผิวหน้าและทำให้ผิว หน้าเรียบสม่ำเสมอเท่านั้น ทั้งนี้ให้เริ่มดำเนินการเมื่อชั้นทางแอสฟัลต์คอนกรีตมีอุณหภูมิไม่ต่ำกว่า 66 องศาเซลเซียส (150 องศา ฟาเรนไฮต์) โดยให้ใช้รถบดล้อเหล็กแบบไม่ต้อนสะเทือนหรือใช้รถบดต้อนสะเทือนแต่บดทับโดยไม่ต้อนสะเทือนเท่านั้น รถบดต้อง

มีน้ำหนัก น้ำหนักบดทับ น้ำหนักต่อความกว้างของล้อรถบด และปัจจัยที่เกี่ยวข้องอื่น ๆ เหมาะสมกับชั้นทางแอสฟัลต์คอนกรีตที่กำลังบดทับการบดทับ

6.4.10 การบดทับพื้นที่พิเศษ

(1) การบดทับบนพื้นที่ลาดชันสูง (Steep Grade) สำหรับชั้นทางแอสฟัลต์คอนกรีตที่ก่อสร้างบนพื้นที่ที่มีความลาดชันสูง หรือในทางโค้งที่มีการยกโค้งสูง การบดทับ โดยรถบดล้อเหล็กแบบไม่สิ้นสะเก็ดหิน ให้ใช้ล้อตาม (Tiller Wheel) เดินหน้า โดยให้บดทับตามหลังเครื่องปูโดยใกล้ซีกที่สุด ไม่ว่าเครื่องจะปูส่วนผสมแอสฟัลต์คอนกรีตชั้นทางลาดชันหรือปูลงตามทางลาดชันก็ตาม ในการบดทับโดยใช้รถบดสิ้นสะเก็ดหินนั้น การบดทับในเที่ยวแรกให้บดทับโดยไม่สิ้นสะเก็ดหิน แต่หลังจากที่ส่วนผสมแอสฟัลต์คอนกรีตของชั้นทางมีความคงตัว (Stability) สูงขึ้นมากพอที่จะบดทับโดยการสิ้นสะเก็ดหินได้ ก็ให้บดทับต่อไปโดยการสิ้นสะเก็ดหิน โดยให้ใช้ค่าระยะเดินของล้อรถบดด้านต่ำ

(2) การบดทับบนพื้นที่ที่รถบดเข้าไปดำเนินการไม่ได้ (Inaccessible Area) สำหรับพื้นที่ที่ก่อสร้างชั้นทางแอสฟัลต์คอนกรีตที่รถบดเข้าไปดำเนินการไม่ได้ เช่น บริเวณที่ชิดกับ Curb และ Gutter สะพาน ขอบบ่อพัก (Manhole) และสิ่งกีดขวางอื่น ๆ จะต้องใช้เครื่องจักรหรือเครื่องมือบดทับขนาดเล็กที่ถูกต้องตามข้อ 4.8.1 และหรือข้อ 4.8.2 การนำมาใช้ และการใช้งานให้อยู่ในดุลยพินิจของนายช่างผู้ควบคุมงาน

(3) การบดทับบริเวณทางแยกทางเชื่อม (Bell Mouth Area) อาจดำเนินการได้ 2 วิธี คือ

ก. การบดทับทะแยงมุม ในขั้นแรกให้ดำเนินการบดทับตามรูปที่ 4 ต่อจากนั้นจึงบดทับขนานกับขอบทางโค้งตามรูปที่ 6

ข. การบดทับขนาน ในขั้นแรกให้ดำเนินการบดทับตามรูปที่ 5 ต่อจากนั้นจึงบดทับขนานกับขอบทางโค้งตามรูปที่ 6

7. การตรวจสอบชั้นทางแอสฟัลต์คอนกรีตที่ก่อสร้างเสร็จแล้ว

หลักเกณฑ์ในการตรวจสอบชั้นทางแอสฟัลต์คอนกรีตที่ก่อสร้างเสร็จเรียบร้อยแล้ว มีอย่างน้อย 3 ประการ ดังต่อไปนี้

7.1 ลักษณะผิว (Surface Texture)

ชั้นทางแอสฟัลต์คอนกรีตที่ก่อสร้างเสร็จเรียบร้อยแล้ว จะต้องได้ระดับและความลาดตามแบบ มีลักษณะผิวและลักษณะการบดทับที่สม่ำเสมอ ไม่ปรากฏความเสียหาย เช่น แอสฟัลต์คอนกรีตที่ผิวหน้าหลุด (Pull) รอยฉีก (Tom) ผิวหน้าหลวมหรือแยกตัว (Segregation) เป็นคลื่น (Ripple) หรือความเสียหายอื่น ๆ หากตรวจสอบแล้วปรากฏความเสียหายดังกล่าว จะต้องดำเนินการแก้ไขให้ถูกต้องเรียบร้อยตามที่นายช่างผู้ควบคุมงานเห็นสมควร

7.2 ความเรียบที่ผิว (Surface Tolerance)

เมื่อใช้ไม้บรรทัดวัดความเรียบตามข้อ 4.8.5 วางทาบบนผิวของชั้นทางแอสฟัลต์คอนกรีตในแนวตั้งฉาก และในแนวขนานกับแนวเส้นแบ่งกึ่งกลางถนน ระดับผิวของชั้นทางแอสฟัลต์คอนกรีตภายใต้ไม้บรรทัดวัดความเรียบ จะแตกต่างจากระดับของไม้บรรทัดวัดความเรียบได้ไม่เกิน 6 มิลลิเมตร และ 3 มิลลิเมตร ตามลำดับ

7.3 ความแน่น (Density)

การตรวจสอบรับรองความแน่นของชั้นทางแอสฟัลต์คอนกรีตที่ก่อสร้างเสร็จเรียบร้อยแล้ว ได้จากการเปรียบเทียบค่าความแน่นของตัวอย่างชั้นทางแอสฟัลต์คอนกรีต กับค่าความแน่นของตัวอย่างที่บดอัดในห้องทดลองตามวิธีการทดลอง

ที่ ทล. - ท.604/2517 “วิธีการทดสอบแอสฟัลต์คอนกรีตโดยวิธี Marshall” โดยกำหนดเป็นค่าความแน่นร้อยละของ ค่าความแน่นของตัวอย่างที่บดอัดในห้องทดลอง ตามรายละเอียดดังนี้-

7.3.1. การจัดเตรียมก้อนตัวอย่างแอสฟัลต์คอนกรีตในห้องทดลอง ให้เก็บตัวอย่างส่วนผสมแอสฟัลต์คอนกรีตจากรถบรรทุกที่โรงงานผสมก่อนขนส่งออกไปยังสถานที่ก่อสร้างโดยการสุ่มตัวอย่างจากรถบรรทุกจากการผลิตส่วนผสมแอสฟัลต์คอนกรีตประจำวัน เป็นระยะ ๆ แล้วนำไปดำเนินการโรในห้องทดลอง โดยให้ได้ก้อนตัวอย่างอย่างน้อย 8 ก้อน ตัวอย่างในแต่ละวันที่ปฏิบัติงาน ทดลองหาค่าความแน่น แล้วนำค่าความแน่นที่ทดลองได้จากก้อนตัวอย่างทั้งหมดมาหาค่าเฉลี่ย เป็นค่าความแน่นในห้องทดลองประจำวัน สำหรับใช้ในการคำนวณเปรียบเทียบเป็นค่าความแน่นร้อยละของตัวอย่างชั้นทางแอสฟัลต์คอนกรีตในสนาม

การเก็บตัวอย่างและการเตรียมตัวอย่างส่วนผสมแอสฟัลต์คอนกรีตให้ดำเนินการตามรายละเอียดและวิธีการ ที่กำหนดการทดลองหาค่าความแน่น ให้ดำเนินการตามวิธีการทดลองที่ ทล. - ท. 604/2517 “วิธีการทดสอบแอสฟัลต์คอนกรีตโดยวิธี Marshall” สำหรับอุณหภูมิของส่วนผสมแอสฟัลต์คอนกรีตในขณะที่บดอัดก้อนตัวอย่างในห้องทดลอง จะต้องตรงตามที่ระบุไว้ในสูตรส่วนผสมเฉพาะงาน สำหรับตัวอย่างส่วนผสมแอสฟัลต์คอนกรีตระหว่างดำเนินการในห้องทดลองนั้นอนุญาตให้นำเข้าอบในเตาอบเพื่อรักษาอุณหภูมิสำหรับการบดอัดที่กำหนด ได้ไม่นานไม่เกิน 30 นาที ในระหว่างดำเนินการถ้าอุณหภูมิของตัวอย่างส่วนผสมแอสฟัลต์คอนกรีตลดลงต่ำกว่าอุณหภูมิการบดอัดที่กำหนด ให้นำตัวอย่างส่วนผสมแอสฟัลต์คอนกรีตดังกล่าวนั้น ไปทิ้ง ห้ามนำไปอบเพื่อเพิ่มอุณหภูมิ เพื่อนำมาใช้บดอัดทำก้อนตัวอย่างทดลองอีกต่อไป

7.3.2. การจัดเตรียมก้อนตัวอย่างของชั้นทางแอสฟัลต์คอนกรีตในสนาม ให้เจาะก้อนตัวอย่างตัวแทนของชั้นทางแอสฟัลต์คอนกรีตในสนามที่ก่อสร้างเสร็จเรียบร้อยแล้ว ด้วยเครื่องเจาะตัวอย่างที่ถูกห้อยตามข้อ 4.8.4 โดยให้เจาะเก็บก้อนตัวอย่างจำนวน 1 ก้อน ตัวอย่าง ทุก ๆ ระยะทางประมาณ 250 เมตร หรือทุก ๆ ส่วนผสมแอสฟัลต์คอนกรีตที่นำมาใช้งานประมาณ 100 ตัน แล้วนำไปทดลองหาค่าความแน่นตามข้อ 2.5.9 ของวิธีการทดลองที่ ทล. - ท.604/2517 “วิธีการทดสอบแอสฟัลต์คอนกรีตโดยวิธี Marshall”

สำหรับชั้นผิวทาง ชั้นรองผิวทาง และชั้นปรับระดับแอสฟัลต์คอนกรีตที่มีความหนาไม่น้อยกว่า 25 มิลลิเมตร ค่าความแน่นของชั้นทางแอสฟัลต์คอนกรีตในสนามจะต้องไม่น้อยกว่าร้อยละ 98 ของค่าความแน่น เฉลี่ยของก้อนตัวอย่างจากห้องทดลองที่ใช้เปรียบเทียบประจำวัน

สำหรับชั้นพื้นทาง และผิวไหล่ทางแอสฟัลต์คอนกรีต ค่าความแน่นของชั้นทางแอสฟัลต์คอนกรีตในสนามจะต้องไม่น้อยกว่าร้อยละ 97 และ 96 ของค่าความแน่น เฉลี่ยของก้อนตัวอย่างจากห้องทดลองที่ใช้เปรียบเทียบประจำวันตามลำดับ

8. การอำนวยความสะดวกและควบคุมการจราจรระหว่างการก่อสร้าง

ในระหว่างการก่อสร้างชั้นทางแอสฟัลต์คอนกรีตจะต้องจัดและควบคุมการจราจรไม่ให้ผ่านชั้นทางแอสฟัลต์คอนกรีตที่ก่อสร้างใหม่ จนกว่าชั้นทางแอสฟัลต์คอนกรีตจะเย็นตัวลงมากพอที่เมื่อเปิดไฟการจราจรผ่านแล้วจะไม่ทำให้เกิดร่องรอยบนชั้นทางแอสฟัลต์คอนกรีตนั้น โดยจะต้องติดตั้งป้ายจราจร พร้อมอุปกรณ์ควบคุมการจราจรอื่น ๆ ที่จำเป็นตามที่กรมทางหลวงกำหนด พร้อมจัดบุคลากรเพื่ออำนวยความสะดวกการจราจรให้ผ่านพื้นที่ก่อสร้างได้โดยสะดวกปลอดภัย และไม่ทำให้ชั้นทางแอสฟัลต์คอนกรีตที่ก่อสร้างใหม่นั้นเสียหาย ระยะเวลาในการปิดและเปิดการจราจรให้อยู่ในดุลยพินิจของนายช่างผู้ควบคุมงาน

\ \ \ \ \

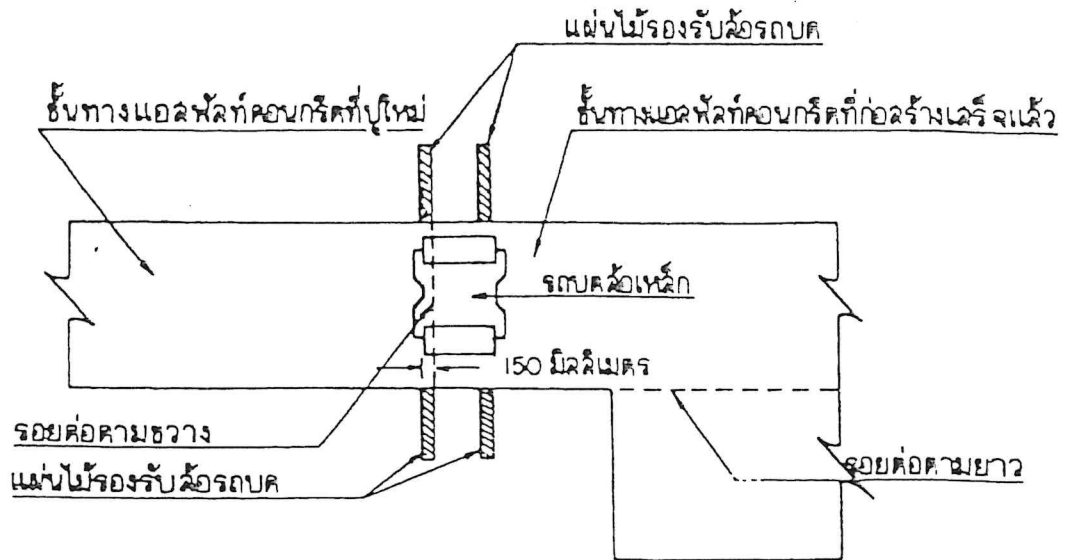

รูปที่ 2 การติดตั้งรอยต่อตามขวาง (สำหรับช่องจราจรแรก)

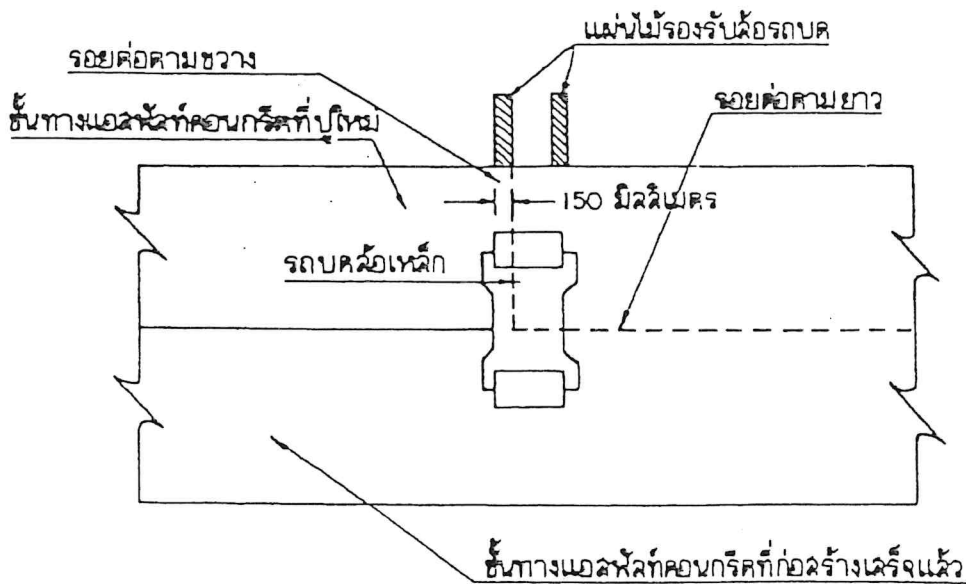

รูปที่ 3 การติดตั้งรอยต่อตามขวาง (สำหรับช่องจราจรประกอบ)

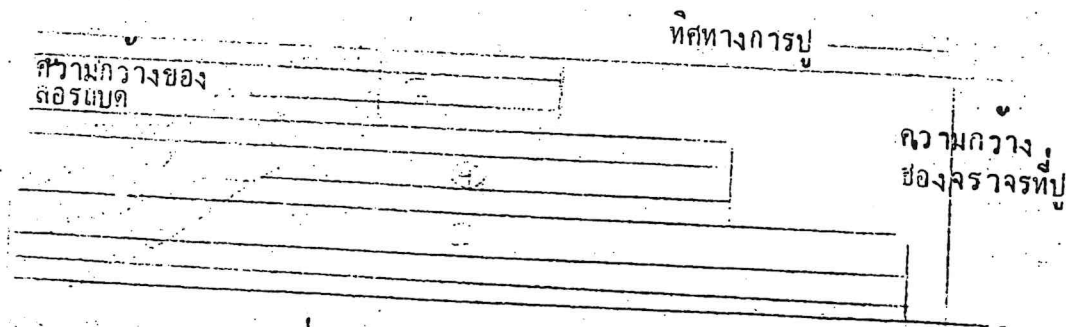

รูปที่ 1 รูปแบบการบดที่ทั่วไป

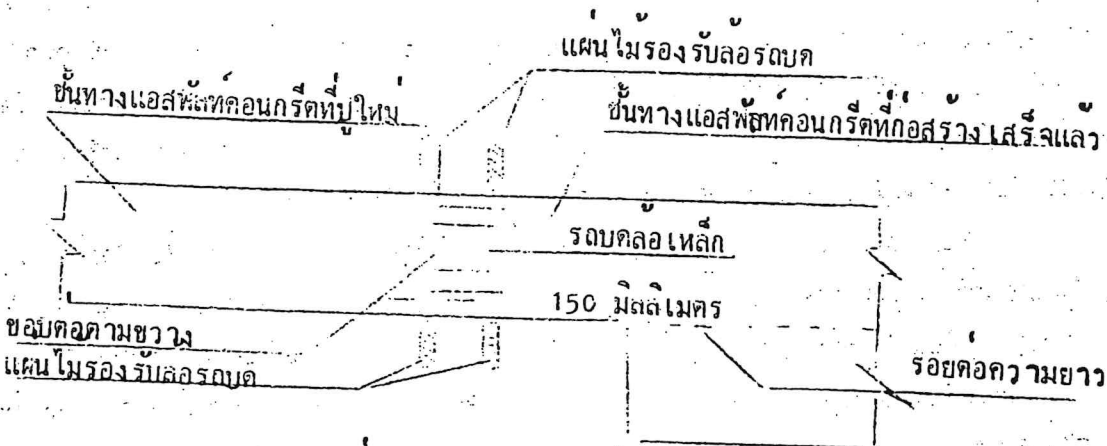

รูปที่ 2 การบดที่รอยต่อตามขวาง (สำหรับช่องจราจรแรก)

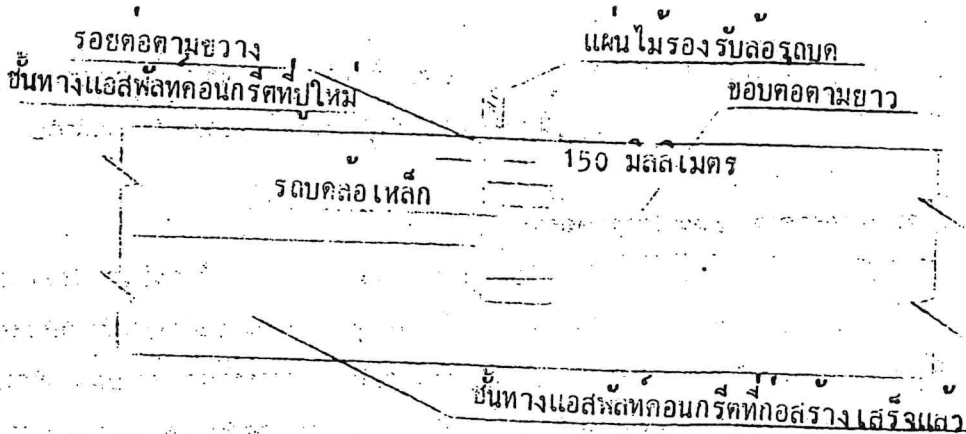

รูปที่ 3 การบดที่รอยต่อตามขวาง (สำหรับช่องจราจรประกบ)



รายละเอียดและข้อกำหนดการจัดทำ
เครื่องหมายจราจรบนผิวทาง
(การตีเส้น ลูกศร ขีดเขียนข้อความ)
Specifications for Road Markings

กรกฎาคม 2551

กรมทางหลวง
DEPARTMENT OF HIGHWAYS

กระทรวงคมนาคม
MINISTRY OF TRANSPORT
AND COMMUNICATIONS

คำนำ

เครื่องหมายจราจรบนผิวทาง เป็นอุปกรณ์ที่มีสำคัญในการควบคุมการจราจรบนทางหลวง ใช้สื่อความหมายให้ผู้ขับขี่ยานพาหนะบนทางหลวงทราบทิศทางการจราจร ช่องจราจร ควบคุมการให้เปลี่ยนช่องจราจร รวมทั้งการอนุญาตให้แซงหรือห้ามแซง ปัจจุบันเทคโนโลยีการจัดทำเครื่องหมายจราจรบนผิวทางได้มีการพัฒนาไปมาก มีการพัฒนาทั้งในด้านคุณภาพผลิตภัณฑ์ และเครื่องมือเครื่องจักร รายละเอียดและข้อกำหนดการจัดทำเครื่องหมายจราจรบนผิวทางเล่มนี้ได้ทำการปรับปรุงให้ทันสมัย เพื่อให้การจัดทำเครื่องหมายจราจรบนผิวทางมีคุณภาพสูง ผู้ขับขี่ยานพาหนะบนทางหลวงจะสามารถมองเห็นได้ชัดเจนทั้งในเวลากลางวันและกลางคืน ซึ่งจะมีผลให้เกิดความปลอดภัยในการใช้ทางหลวง

รายละเอียดและข้อกำหนดการจัดทำเครื่องหมายจราจรบนผิวทาง ต้องใช้งานคู่ไปกับ คู่มือเครื่องหมายควบคุมการจราจร ภาค 2 ฉบับปี พ.ศ. 2533 หวังว่าจะเป็นประโยชน์ต่อเจ้าหน้าที่ของกรมทางหลวงและผู้เกี่ยวข้องใช้ถือปฏิบัติได้อย่างถูกต้อง และเป็นประโยชน์ในการลดอุบัติเหตุ ทำให้เกิดความปลอดภัยในการใช้ทางหลวง

สารบัญ

หน้า

ข้อกำหนดการปฏิบัติงาน.....	1
1. หน้าที่ของผู้รับจ้างในการจัดหาวัสดุที่มีคุณภาพ.....	1
2. การปฏิบัติงานของผู้รับจ้างก่อนเริ่มทำงาน.....	2
3. การเตรียมพื้นที่ วัสดุ และขั้นตอนการดำเนินงาน.....	2
4. การตรวจรับผลงานจ้าง.....	3
5. การคืนหลักประกันสัญญา.....	3
6. การจัดการจราจรระหว่างการทำงานจ้าง.....	3
7. การขนย้ายสิ่งกีดขวางการดำเนินงาน.....	3
8. การคบบ้างก่อนส่งมอบงานครั้งสุดท้าย.....	4
9. อำนาจของผู้ควบคุมงาน.....	4
10. การประสานงานกับผู้ว่าจ้าง.....	4
11. การประสานงานระหว่างผู้รับจ้างรายอื่น.....	4
12. การปรับปรุง แก้ไข ซ่อมแซม จัดทำทดแทนหรือจัดทำใหม่.....	4
13. ขอบเขตของความคลาดเคลื่อน ในรูปแบบที่ยอมรับ.....	5
ข้อกำหนดคุณสมบัติ.....	5
1. วัสดุ.....	5
2. เครื่องจักรกลและเครื่องมือในการทำเครื่องหมายจราจรบนผิวทาง.....	5
3. เกณฑ์กำหนดคุณลักษณะเครื่องหมายจราจร.....	8
4. การตรวจวัดคุณลักษณะเครื่องหมายจราจร.....	10

รายละเอียดและข้อกำหนดการจัดทำเครื่องหมายจราจรบนผิวทาง
(การตีเส้น ลูกศร ขีดเขียนข้อความ)

SPECIFICATIONS FOR ROAD MARKINGS

ผู้รับจ้างต้องปฏิบัติตาม “รายการละเอียดและข้อกำหนดการจัดทำเครื่องหมายจราจรบนผิวทาง (การตีเส้น ลูกศร ขีดเขียนข้อความ) ฉบับเดือน กรกฎาคม 6,479.54 cm, “คู่มือเครื่องหมายควบคุมการจราจรภาค 2 เครื่องหมายจราจร (Markings) ฉบับปี พ.ศ. 2533” และ “แบบมาตรฐานกรมทางหลวง (Standard Drawings for Highways Construction) ปี ค.ศ. 1994”

หากมีข้อความใดใน “คู่มือเครื่องหมายควบคุมการจราจรภาค 2 เครื่องหมายจราจร (Markings) ฉบับปี พ.ศ. 2533” และ “แบบมาตรฐานกรมทางหลวง (Standard Drawings for Highways Construction) ปี ค.ศ. 1994” ขัดแย้งกับ “รายการละเอียดและข้อกำหนดการจัดทำเครื่องหมายจราจรบนผิวทาง (การตีเส้น ลูกศร ขีดเขียนข้อความ) ฉบับเดือน กรกฎาคม 2551 นี้ ให้ใช้ “รายการละเอียดและข้อกำหนดการจัดทำเครื่องหมายจราจรบนผิวทาง (การตีเส้น ลูกศร ขีดเขียนข้อความ) ฉบับนี้แทน

ข้อกำหนดการปฏิบัติงาน

1. หน้าที่ของผู้รับจ้างในการจัดหาวัสดุที่มีคุณภาพ

ผู้รับจ้างมีหน้าที่จัดหาวัสดุที่มีคุณภาพถูกต้องมาใช้งาน ดังนี้

1.1 สีจราจร (Traffic Paint)

ต้องเป็นผลิตภัณฑ์ที่ผลิตในประเทศไทยซึ่งแสดงเครื่องหมายมาตรฐานผลิตภัณฑ์อุตสาหกรรม มอก. 415-2548 สีจราจร ไวท์ผลิตภัณฑ์ และต้องผลิตจากโรงงานที่ได้รับการรับรองคุณภาพ ตามมาตรฐานข้อกำหนด มอก. 9002 หรือ มอก. 9001 : 2000

1.2 วัสดุเทอร์โมพลาสติก (Thermoplastic)

ต้องเป็นผลิตภัณฑ์ที่ผลิตในประเทศไทย ซึ่งแสดงเครื่องหมายมาตรฐานผลิตภัณฑ์ อุตสาหกรรม มอก. 542-2549 วัสดุเทอร์โมพลาสติกสะท้อนแสงสำหรับทำเครื่องหมายบนผิวทาง ไวท์ผลิตภัณฑ์ และต้องผลิตจากโรงงานที่ได้รับการรับรองคุณภาพ ตามมาตรฐานข้อกำหนด มอก.9002 หรือ มอก.9001:2000

1.3 ลูกแก้ว (Glass Bead)

ต้องเป็นผลิตภัณฑ์ที่ผลิตในประเทศไทยซึ่งแสดงเครื่องหมายมาตรฐานผลิตภัณฑ์อุตสาหกรรม มอก. 543-2550 ลูกแก้วที่ใช้กับวัสดุทำเครื่องหมายบนผิวทางประเภท 2 หรือประเภท 3 ไวท์ผลิตภัณฑ์ และต้องผลิตจากโรงงานที่ได้รับการรับรองคุณภาพ ตามมาตรฐาน ข้อกำหนด มอก. 9002 หรือ มอก. 9001 : 2000 (กรณีที่มีผู้ได้รับการรับรองระบบคุณภาพเกิน 3 ราย)

1.4 วัสดุรองพื้น (Tack Coat หรือ Primer)

ก่อนลงวัสดุเทอร์โมพลาสติก ผู้รับจ้างต้องลงวัสดุรองพื้นก่อน วัสดุรองพื้นต้องเป็นผลิตภัณฑ์ที่มีคุณลักษณะตามข้อกำหนดของผู้ผลิตวัสดุเทอร์โมพลาสติกที่ใช้แต่ละยี่ห้อ

2. การปฏิบัติของผู้รับจ้างก่อนเริ่มทำงาน

ก่อนเริ่มทำงาน ผู้รับจ้างต้องปฏิบัติ ดังนี้

- 2.1 ส่งแผนการทำงาน พร้อมบัญชีเครื่องจักรกลและเครื่องมือ ตลอดจนรายชื่อ เจ้าหน้าที่ผู้ชำนาญการ ปฏิบัติงานให้ผู้ว่าจ้างเห็นชอบก่อนลงมือทำงาน
- 2.2 แจ้งยี่ห้อและผู้ผลิตวัสดุที่จะใช้ในงานจ้างและต้องส่งสำเนาใบอนุญาตแสดงเครื่องหมายมาตรฐานผลิตภัณฑ์อุตสาหกรรมและสำเนาใบรับรองระบบคุณภาพให้ผู้ว่าจ้างทราบเป็นหลักฐานก่อนลงมือทำงาน
- 2.3 แจ้งปริมาณวัสดุที่จะใช้ในงานจ้างตามสัดส่วนของปริมาณงานที่ต้องใช้ตามสัญญา เพื่อให้ผู้ว่าจ้างจะได้ตรวจสอบเห็นชอบก่อนลงมือทำงาน และต้องส่งสำเนาค้นฉบับใบกำกับภาษี (กลุ่มบับจริง) ออกโดยเจ้าของผลิตภัณฑ์หรือตัวแทนจำหน่ายที่มีหนังสือแต่งตั้งจากเจ้าของผลิตภัณฑ์ของวัสดุที่ใช้งานพร้อมระบุเลขที่สัญญาลงไปด้วย

3. การเตรียมพื้นที่ วัสดุ และขั้นตอนการดำเนินงาน

- 3.1 การเตรียมผิวทาง : ผิวจราจรที่จะทำการตีเส้นหรือเครื่องหมายจราจรต้องสะอาดและแห้ง ต้องไม่ทำบนผิวที่สกปรก มีฝุ่นจับหรือสิ่งแปลกปลอมอื่นใด และต้องไม่ลงทับไปบนวัสดุจราจรเดิมที่ชำรุดวัสดุรองพื้น ดังกล่าวต้องสอดคล้องกับวัสดุเทอร์โมพลาสติกและผิวจราจรที่จะทำงาน รวมทั้งปริมาณที่จะใช้ต้องเหมาะสม ทั้งนี้ ต้องได้รับความเห็นชอบจากผู้ว่าจ้างก่อน ในกรณีที่เครื่องหมายจราจรเดิมไม่อยู่ในแนวหรือรูปแบบที่ถูกต้องกับเครื่องหมายจราจรที่จะทำขึ้นใหม่ ผู้รับจ้างมีหน้าที่รับผิดชอบในการลบเครื่องหมายจราจรเดิมออก โดยใช้เครื่องจักรกลตามข้อกำหนดคุณสมบัติเครื่องจักรกลและเครื่องมือ
- 3.2 การเตรียมวัสดุ
 - ก. ก่อนทำการตีเส้นต้องกวาดสิ่งจราจรให้เข้าเป็นเนื้อเดียวกัน เพื่อให้สารประกอบทั้งหลายในเนื้อสียึดเหนี่ยวกันเป็นอย่างดี
 - ข. วัสดุเทอร์โมพลาสติก ต้องหลอมด้วยความร้อนส่วนผสมต่าง ๆ ละลายเข้าเป็นเนื้อเดียวกันอย่างสม่ำเสมอและเพื่อป้องกันมิให้สีติดเพี้ยนหรือเกิดการแตกประของเทอร์โมพลาสติกเนื่องจากให้ความร้อนสูงเกินกว่าที่ผู้ผลิตกำหนดไว้ ต้องใช้วัสดุเทอร์โมพลาสติกให้เพียงพอกับความร้อนในเตาต้มที่มีการกวนอยู่ตลอดเวลา และจะต้องไม่ให้ความร้อนสูงกว่าที่ผู้ผลิตกำหนดไว้ ไม่ว่าในขณะใด ๆ เมื่อวัสดุเหลวแล้วจะต้องรีบใช้ทันที ห้ามมิให้นำวัสดุเทอร์โมพลาสติกหลอมเหลวอยู่นานเกิน 6 ชั่วโมงมาใช้งาน
- 3.3 การทำงาน : ต้องใช้เครื่องมือ เครื่องจักรกล และอุปกรณ์ต่าง ๆ ตามลักษณะของวัสดุที่ใช้ทำงานตามข้อกำหนดคุณสมบัติวัสดุ ปริมาณของวัสดุต้องอยู่ในกรอบขอบข่ายที่ผู้ผลิตกำหนดไว้ หากมีการทำมากกว่าหนึ่งชั้นขึ้นไปต้องรอให้ชั้นแรกแข็งตัวเสียก่อน
- 3.4 เมื่อพ่น ริดหรือปาดลากวัสดุเทอร์โมพลาสติกหรือพ่นสีจราจร ลงบนผิวทางแล้ว ให้โรยลูกแก้ว (Glass Beads) ทับหน้าบนผิววัสดุเทอร์โมพลาสติกในขณะที่ยังไม่แข็งตัวจากเครื่องโรยลูกแก้วซึ่งติดตั้งอยู่กับเครื่องพ่น ริดหรือปาดลากนั้น โดยต่อเนื่อง หรือโรยลูกแก้วบนผิวสีจราจรในขณะที่ยังไม่แห้งตัวจากเครื่องโรยลูกแก้วซึ่งติดตั้งอยู่กับเครื่องพ่นนั้น โดยต่อเนื่องเพื่อให้สามารถสะท้อนแสงได้ทันที ในอัตราการโรยลูกแก้ว ไม่น้อยกว่า 400 กรัมต่อตารางเมตร
- 3.5 ห้ามปฏิบัติงานทำเครื่องหมายจราจรบนผิวทางที่เปียกหรือชื้น โดยเด็ดขาด

- 3.6 การควบคุมความหนาของเครื่องหมายจราจร ความหนาของสีจราจรเมื่อแห้งจะต้องหนาไม่น้อยกว่า 0.2 มิลลิเมตร (ความหนาฟิล์มเปียก 0.38 มิลลิเมตร) ความหนาของวัสดุเทอร์โมพลาสติกเมื่อแห้งจะต้องหนาไม่น้อยกว่า 2.0 มิลลิเมตร กรณีใช้วิธีพ่น และหนาไม่น้อยกว่า 3.0 มิลลิเมตร กรณีใช้วิธีรีด หรือ ปาดลาก ทั้งนี้ ก่อนจะเริ่มงานต้องทำการทดลองตีเส้นในแปลงทดลองเพื่อให้อัตราวัสดุที่พ่นรีด หรือปาดลาก และ ความเร็วของเครื่องจักรกลมีความสัมพันธ์กัน จนได้ความหนาตามที่กำหนด โดยใช้แผ่นโลหะผิวเรียบวางรับ ในแนวที่เครื่องตีเส้นจะผ่าน เมื่อพ่นรีดหรือปาดลากวัสดุไปบนแผ่นโลหะนั้นโดยไม่ต้องโรยลูกแก้ว ให้ นำมาวัดความหนาของเครื่องหมายจราจรนั้น ๆ โดยใช้เครื่องมือตามข้อกำหนดคุณสมบัติเครื่องจักรกลและ เครื่องมือ เพื่อนำผลการทดลองนี้ไปใช้ปฏิบัติในการทำงานจริง
- 3.7 ผู้รับจ้างจะต้องรับผิดชอบในการปฏิบัติงานทั้งหมด เช่น ควบคุมไม่ให้มีการนำวัสดุไม่ได้คุณภาพ มาใช้ ปฏิบัติงาน อุณหภูมิของการตบสี ไม่ให้สูงหรือต่ำเกินไป อัตรากาพ่น รีด หรือ ปาดลาก อัตรากาโรย ลูกแก้ว ความเร็วของเครื่องจักร เพื่อให้ได้เครื่องหมายจราจรที่มีคุณลักษณะตามที่กำหนด
- 3.8 ขนาด ลักษณะ ของเครื่องหมายจราจรบนผิวทางให้เป็นไปตามมาตรฐานเครื่องหมายจราจรบนผิวทางตามที่ ผู้ว่าจ้างกำหนด

4. การตรวจรับผลงานจ้าง

ผู้รับจ้างต้องส่งสำเนาต้นฉบับใบเสร็จรับเงิน (คู่ฉบับจริง) ออกโดยเจ้าของผลิตภัณฑ์หรือตัวแทนจำหน่ายที่มีหนังสือแต่งตั้งจากเจ้าของผลิตภัณฑ์ของวัสดุที่ใช้งานพร้อมระบุเลขที่สัญญาลงไปด้วยให้กรรมการตรวจการจ้าง ตรวจสอบก่อนการตรวจรับผลงานจ้าง หากผู้รับจ้างไม่ดำเนินการดังกล่าว ข้างต้นถือว่าผู้รับจ้างผิดเงื่อนไขใน สาระสำคัญ ผู้ว่าจ้างจะไม่จ่ายเงินค่างานให้

5. การคืนหลักประกันสัญญา

ผู้ว่าจ้างจะคืนหลักประกันสัญญาให้ผู้รับจ้างเมื่อ

- 5.1 ผู้รับจ้างพ้นจากข้อผูกพันสัญญา และผ่านการทดสอบตามเงื่อนไขในรายการละเอียดและข้อกำหนด การจัดทำเครื่องหมายจราจรบนผิวทาง ตารางที่ 1 เกณฑ์กำหนดคุณลักษณะเครื่องหมายจราจร ในข้อที่ 4 ตรวจสอบคุณลักษณะหลังใช้งาน โดยต้องมีหนังสือรับรองของแขวงทางหลวงหรือสำนักงาน บำรุงทางผู้รับผิดชอบพื้นที่ทำงานจ้างมาแสดงด้วย
- 5.2 กรณีผู้ว่าจ้างมีเหตุจำเป็นต้องการก่อสร้าง บูรณะ ปรับปรุง บำรุงรักษาทับซ้อนบนพื้นที่ที่ยังอยู่ใน ระยะเวลาประกันความชำรุดบกพร่องที่กำหนดตามสัญญาจ้างซึ่งไม่ได้เกิดจากความผิดหรือบกพร่อง ของผู้รับจ้าง

6. การจัดการจราจรระหว่างการทำงานจ้าง

ผู้รับจ้างจะต้องจัดการจราจรให้เกิดความปลอดภัย ในระหว่างการทำงานโดยตลอด รวมทั้งการจัดทำและ ติดตั้งป้าย เครื่องหมาย อุปกรณ์ และสัญญาณจราจร ตามแบบมาตรฐานของกรมทางหลวง พร้อมทั้งดูแลให้อยู่ใน สภาพที่ดีและใช้งานได้ตลอดเวลา สำหรับค่าใช้จ่ายเพื่อการนี้ เป็นภาระของผู้รับจ้างเองทั้งสิ้น

7. การขนย้าย สิ่งกีดขวางการดำเนินงาน

วัสดุและสิ่งกีดขวางการดำเนินงานที่จำเป็นต้องขนย้ายออกไป ผู้รับจ้างต้องดำเนินการ โดยความเห็นชอบของ ผู้ควบคุมงาน และไม่ให้เกิดความเสียหายแก่ทรัพย์สินของทางราชการและเอกชน สำหรับค่าใช้จ่ายเพื่อการนี้ เป็น ภาระของผู้รับจ้างเองทั้งสิ้น

8. การควบคุมก่อนการส่งมอบงานครั้งสุดท้าย

เมื่อผู้รับจ้างทำงานเสร็จเรียบร้อยแล้ว ต้องควบคุมในบริเวณเขตทาง หรือพื้นที่ใช้งานระหว่างการก่อสร้าง ให้สะอาดเรียบร้อย ไม่กีดขวางการระบายน้ำ หรือเป็นอุปสรรคต่อการใช้ประโยชน์ของพื้นที่ดินสองข้างทาง สำหรับค่าใช้จ่ายเพื่อการนี้ เป็นภาระของผู้รับจ้างเองทั้งสิ้น

9. อำนาจของผู้ควบคุมงาน

ผู้ว่าจ้างจะแต่งตั้งคณะกรรมการตรวจการจ้างและผู้ควบคุมงานเป็นตัวแทน เพื่อควบคุมงานจ้างให้เป็นไปตามข้อกำหนดในสัญญา แบบแปลน แผนผัง รายละเอียดและข้อกำหนดการจัดทำเครื่องหมายจราจรบนผิวทางและข้อกำหนดเพิ่มเติม โดยมีอำนาจตรวจสอบ ทิศตาม เรังรัด การทำงานของผู้รับจ้าง และปริมาณวัสดุที่ใช้ในงานจ้าง รวมทั้งการปรับปรุงเปลี่ยนแปลง แก้ไขเพิ่มเติม หรือตัดทอนงานจ้างนี้ได้

ในกรณีที่ผู้รับจ้างไม่ปฏิบัติตามข้อกำหนดในสัญญาหรือในกรณีที่ผู้ควบคุมงานเห็นว่ารูปแบบรายละเอียดหรือข้อกำหนดในสัญญา มีความขัดกัน หรือเป็นที่คาดหมายได้ว่าถึงแม้ว่างานนั้นจะเป็นไปตามรูปแบบรายละเอียด และข้อกำหนดในสัญญา แต่เมื่อสำเร็จแล้วจะไม่มั่นคงแข็งแรง หรือไม่ไปตามหลักวิชาช่างที่ดี หรือไม่ปลอดภัย ให้ผู้ควบคุมงานนั้นมีอำนาจสั่งหยุดงานนั้นไว้ก่อนได้

10. การประสานงานกับผู้ว่าจ้าง

ผู้รับจ้างต้องควบคุมดูแลงานนี้ตลอดเวลาจนงานแล้วเสร็จหรือมอบหมายให้ผู้ควบคุมงานปฏิบัติงานแทนได้ ในการประสานงานกับผู้ว่าจ้าง หรือตัวแทนของผู้ว่าจ้าง เพื่อให้งานจ้างเป็นไปด้วยความถูกต้องเรียบร้อย

ผู้รับมอบหมายของผู้รับจ้าง จะต้องเป็นบุคคลที่มีความรู้ความสามารถปฏิบัติงานแทนผู้รับจ้างได้ โดยความเห็นชอบของผู้ว่าจ้าง และผู้ว่าจ้างมีสิทธิ์ที่จะเปลี่ยนผู้รับมอบหมายในกรณีที่เห็นว่าไม่เหมาะสม และหากผู้รับจ้างประสงค์จะเปลี่ยนผู้รับมอบหมาย ต้องแจ้งให้ผู้ว่าจ้างทราบและเห็นชอบทุกครั้ง

ผู้รับจ้างหรือผู้รับมอบหมายต้องอำนวยความสะดวกแก่ผู้ว่าจ้างหรือตัวแทน ในกิจการที่เกี่ยวกับงานจ้างตลอดเวลา

ผู้รับจ้างต้องจัดให้มีเจ้าหน้าที่ปฏิบัติงานจ้างให้เหมาะสมกับงาน และมีจำนวนเพียงพอที่จะปฏิบัติงานได้อย่างมีประสิทธิภาพตามแผนปฏิบัติงานที่วางไว้

11. การประสานงานระหว่างผู้รับจ้างรายอื่น

ผู้ว่าจ้างสงวนสิทธิ์ในการให้ผู้รับจ้างรายอื่น ทำงานเพิ่มเติม หรืองานอื่นในพื้นที่เดียวกันหรือ ข้างเคียง กรณีที่มีผู้รับจ้างมากกว่าหนึ่งรายทำงานในพื้นที่เดียวกัน ผู้รับจ้างจะต้องประสานงานและให้ความร่วมมือ ไม่เป็นอุปสรรคต่องานซึ่งกันและกัน และหากมีความขัดแย้งเกิดขึ้น ผู้ว่าจ้างจะเป็นผู้พิจารณาตัดสินและถือเป็นที่ยุติ

12. การปรับปรุง แก้ไข ซ่อมแซม จัดทำทดแทนหรือจัดทำใหม่

12.1 ภายในระยะเวลารับประกันคุณภาพหากเครื่องหมายจราจรเสื่อมคุณภาพหรือบริเวณใดที่มีการแตก หลุด ล่อน ชำรุด เสียหาย อันมิได้เกิดจากความชำรุดของผิวทาง ให้ผู้รับจ้างซ่อมแซม แก้ไขให้อยู่ในสภาพดี เฉพาะจุดที่มีการแตกหลุด ล่อน ชำรุด เสียหาย นั้น และตรวจวัดการสะท้อนแสงและแฟลเคอร์การสะท้อนแสง ให้ได้ตามข้อกำหนด ทั้งนี้ ผู้รับจ้างต้องเริ่มดำเนินการซ่อมภายใน 7 วัน นับแต่วันที่ได้รับแจ้ง หากผู้รับจ้างละเลยการซ่อมเครื่องหมายจราจรบนผิวทางตามการแจ้งข้อบกพร่องของผู้ว่าจ้างหรือซ่อมล่าช้ากว่ากำหนดที่ผู้ว่าจ้างกำหนดให้ ผู้ว่าจ้างจะตัดสินใจซื้อแบบงานจ้างเหมาของผู้รับจ้างจนกว่างานซ่อมจะแล้วเสร็จ

12.2 การปรับปรุงแก้ไขซ่อมแซมจัดทำทดแทนหรือจัดทำใหม่ ให้ดำเนินการตามข้อกำหนดการจัดทำ
เครื่องหมายจราจรบนผิวทาง

13. ขอบเขตของความคลาดเคลื่อนในรูปแบบที่ยอมรับได้

ความยาวเกิน	300 เซนติเมตร	คลาดเคลื่อนได้	บวก หรือ ลบ	5.0 เซนติเมตร
ความยาวระหว่าง	30 - 300 เซนติเมตร	คลาดเคลื่อนได้	บวก หรือ ลบ	3.0 เซนติเมตร
ความยาวน้อยกว่า	30 เซนติเมตร	คลาดเคลื่อนได้	บวก หรือ ลบ	1.5 เซนติเมตร
ความกว้าง	20 เซนติเมตร	คลาดเคลื่อนได้	บวก หรือ ลบ	1.0 เซนติเมตร
ความกว้าง	10 - 15 เซนติเมตร	คลาดเคลื่อนได้	บวก หรือลบ	1.0 เซนติเมตร 0.5 เซนติเมตร

ทั้งนี้ เมื่อรวมเนื้อหาทั้งหมดแล้ว ต้องได้ปริมาณงานตามสัญญา

ข้อกำหนดคุณสมบัติ

คือ

1. วัสดุ

1.1 วัสดุที่ใช้ในการจัดทำ

- (1) สีจราจร (Traffic Paint) หมายถึงสีจราจรที่ใช้ในการจัดทำเครื่องหมายจราจรโดยวิธีพ่น เป็นผลิตภัณฑ์ที่ทำในประเทศไทย ซึ่งแสดงเครื่องหมายมาตรฐานผลิตภัณฑ์อุตสาหกรรม มอก. 415-2548 สีจราจร ไว้ที่ผลิตภัณฑ์และเป็นผลิตภัณฑ์จากโรงงานที่ได้รับการรับรองระบบคุณภาพตามมาตรฐานข้อกำหนด มอก. 9002 ไว้ที่ผลิตภัณฑ์ หรือ มอก. 9001 : 2000
- (2) วัสดุเทอร์โมพลาสติก (Thermoplastic) หมายถึง วัสดุเทอร์โมพลาสติกที่ใช้ในการจัดทำเครื่องหมายจราจรบนผิวทางโดยวิธีพ่น รีด หรือปาดลาก เป็นผลิตภัณฑ์ที่ทำในประเทศไทยซึ่งแสดงเครื่องหมายมาตรฐานอุตสาหกรรม มอก. 542-2549 วัสดุเทอร์โมพลาสติกสะท้อนแสงสำหรับทำเครื่องหมายบนผิวทาง ไว้ที่ผลิตภัณฑ์ และเป็นผลิตภัณฑ์จากโรงงานผลิตที่ได้รับการรับรองระบบคุณภาพตามมาตรฐานข้อกำหนด มอก. 9002 หรือ มอก. 9001 : 2000
- (3) ลูกแก้ว (Glass Beads) ที่ใช้กับวัสดุทำเครื่องหมายจราจรบนผิวทางเพื่อให้เกิดการสะท้อนแสง เป็นผลิตภัณฑ์ที่ทำในประเทศไทยซึ่งแสดงเครื่องหมายมาตรฐานผลิตภัณฑ์อุตสาหกรรม มอก. 543-2550 ลูกแก้วที่ใช้กับวัสดุทำเครื่องหมายบนผิวทางประเภท 2 หรือประเภท 3 ไว้ที่ผลิตภัณฑ์ และเป็นผลิตภัณฑ์จากโรงงานผลิตที่ได้รับการรับรองระบบคุณภาพตามมาตรฐานข้อกำหนด มอก. 9002 หรือ มอก. 9001 : 2000 (กรณีที่มีผู้ได้การรับรองระบบคุณภาพเกิน 3 ราย)
- (4) วัสดุรองพื้น (Tack Coat หรือ Primer) เป็นน้ำยาเคมี ใช้บนผิวทางก่อนทำเครื่องหมายจราจรเพื่อช่วยในการยึดเกาะระหว่างวัสดุทำเครื่องหมายจราจรกับผิวทาง มีคุณสมบัติตามที่ผู้ผลิตวัสดุเทอร์โมพลาสติกกำหนด

1.2 วัสดุที่ใช้ทำเครื่องหมายจราจรบนผิวทาง ต้องมีความคงทนต่อสภาพดินฟ้าอากาศทุกภูมิภาคในประเทศไทย ต้องสามารถต่อต้านกับความเสียหายอันมีสาเหตุมาจากน้ำมันปิโตรเลียม มีความเหนียว ทนทาน ยึดหยุ่นและเกาะติดแน่นกับผิวจราจร ทนต่อแรงกระแทกของการจราจร ไม่สึกหรองง่าย ไม่ถูกทำลายโดยเชื้อรา ไม่แตกหลุดและมีการสะท้อนแสงดีตลอดอายุการใช้งาน

2. เครื่องจักรกลและเครื่องมือในการทำเครื่องหมายจราจรบนผิวทาง

เครื่องจักรกลและเครื่องมือที่ถือว่าบังคับให้ผู้รับจ้างต้องมีและพร้อมที่จะใช้ทำงานสำหรับการจัดทำเครื่องหมายจราจรบนผิวทาง วัสดุเทอร์โมพลาสติกให้ใช้วิธี พ่น ริดหรือปาดลาก ซึ่งเครื่องพ่นต้องสามารถพ่น วัสดุเทอร์โมพลาสติกได้ความหนาไม่น้อยกว่า 2.0 มิลลิเมตร กรณีใช้วิธีพ่น และหนาไม่น้อยกว่า 3.0 มิลลิเมตร กรณี ใช้วิธีริดหรือ ปาดลาก ส่วนสีจราจรให้ใช้วิธีพ่น โดยมีรายละเอียดดังต่อไปนี้

2.1 กรณีที่เป็นสีจราจร (Traffic Paint)

- (1) เครื่องตีเส้นจราจร ทำงานด้วยกำลังขับเคลื่อนด้วยตนเองหรือเป็นเครื่องจักรที่ติดตั้งบนรถยนต์ จำนวน 1 ชุด ที่สามารถควบคุมความเร็วขณะตีเส้นจราจรตามแนวยาวได้ และต้องประกอบด้วยอุปกรณ์หรือมีขีดความสามารถ ดังต่อไปนี้
 - ก. ต้องสามารถควบคุมความเร็วขณะตีเส้นจราจรตามแนวยาวได้ ความเร็วของการทำงานจะต้องได้ไม่น้อยกว่า 5 กิโลเมตรต่อชั่วโมง
 - ข. ต้องสามารถตีเส้นจราจรชนิดเส้นประ ขนาดกว้าง 10 เซนติเมตร ยาว 3.00 เมตร เว้น 9.00 เมตร ได้เป็นระยะตามแนวขบวนทางหลวงติดต่อกันไม่น้อยกว่า 5 กิโลเมตร โดยไม่ต้องหยุดรถหรือเครื่องจักร
 - ค. หัวฉีดพ่นสีต้องสามารถปรับแต่งให้ตีเส้นจราจร ขนาดตั้งแต่ 10 – 30 เซนติเมตร สามารถเว้นระยะของเส้นได้แม่นยำตามที่กำหนด ขอบของเส้นต้องคมและมีความหนาสม่ำเสมอตลอดพื้นที่ของเส้น
 - ง. ดังบรรจุสี ต้องมีเครื่องกวาดอัตโนมัติ เพื่อกวาดให้ส่วนประกอบของสีเข้าเป็นเนื้อเดียวกันขณะใช้งาน
- (2) เครื่องโรยลูกแก้วต้องสามารถควบคุมให้เกาะฝั่งและกระจายบนเส้นจราจรอย่างสม่ำเสมอและทั่วถึง ในอัตราไม่น้อยกว่า 400 กรัมต่อตารางเมตร
- (3) เครื่องเป่าฝุ่น เพื่อทำความสะอาดผิวจราจรก่อนการพ่นสีจราจรลงบนผิวจราจร
- (4) เครื่องวัดแฟลคเตอร์การสะท้อนแสงเครื่องหมายจราจรบนผิวทางในเวลากลางวัน (Reflectance) ต้องวัดค่าได้อย่างแม่นยำและถูกต้อง มีคุณสมบัติเป็นไปตามข้อกำหนดคุณสมบัติข้อ 4.2 (1) จำนวน 1 เครื่อง
- (5) เครื่องวัดการสะท้อนแสงเครื่องหมายจราจรบนผิวทางในเวลากลางคืน (Retro reflectivity) ต้องวัดค่าได้อย่างแม่นยำและถูกต้อง มีคุณสมบัติเป็นไปตามข้อกำหนดคุณสมบัติข้อ 4.3 (1) จำนวน 1 เครื่อง
- (6) เครื่องวัดความหนา แบบ Micrometer ที่มีค่าอ่านความละเอียด 0.01 มิลลิเมตร หรือ Wet Film Thickness Gauge แบบวัดฟิล์มเปียก จำนวน 1 ชุด
- (7) เครื่องจักรกลสำหรับลบเครื่องหมายจราจรบนผิวทาง อย่างน้อย จำนวน 1 เครื่อง สามารถลบเครื่องหมายจราจรบนผิวทางได้โดยไม่ทำอันตรายต่อโครงสร้างความแข็งแรงของผิวจราจรและชั้นทาง

2.2 กรณีที่เป็นวัสดุเทอร์โมพลาสติก ต้องมีดังนี้

- (1) เครื่องตีเส้นจราจร ทำงานด้วยกำลังขับเคลื่อนด้วยตนเอง หรือเป็นเครื่องจักรที่ติดตั้งบนรถยนต์จำนวน 1 ชุด ที่สามารถควบคุมความเร็วขณะตีเส้นจราจรตามแนวยาวได้ และต้องประกอบด้วย อุปกรณ์ หรือมีขีดความสามารถดังต่อไปนี้

- ก. ต้องสามารถควบคุมความเร็วขณะเคลื่อนจากรตามแนวยาวได้ ความเร็วของการทำงานจะต้องได้ไม่น้อยกว่า 5 กิโลเมตรต่อชั่วโมงสำหรับเครื่องแบบพ่น และความเร็วของการทำงานจะต้องได้ไม่น้อยกว่า 1 กิโลเมตรต่อชั่วโมง สำหรับเครื่องแบบรีดหรือปาดลาก
 - ข. ต้องสามารถเคลื่อนจากรชนิดเส้นประมาณกว้าง 10 เซนติเมตร ยาว 3.00 เมตร เว้น 9.00 เมตร ได้เป็นระยะตามแนวยาวบนทางหลวงติดต่อกัน ไม่น้อยกว่า 5 กิโลเมตร สำหรับลักษณะงานแบบพ่นและไม่น้อยกว่า 1 กิโลเมตร สำหรับงานแบบรีดหรือปาดลาก โดยไม่ต้องหยุดหรือเครื่องจักร
 - ค. เครื่องเคลื่อนจากรต้องสามารถปรับแต่งให้เคลื่อนจากรขนาดตั้งแต่ 10 - 30 เซนติเมตร สามารถเว้นระยะของเส้นได้แม่นยำ ตามที่กำหนด ขอบของเส้นต้องคมและมีความหนาสม่ำเสมอตลอดพื้นที่ของเส้น
 - ง. เครื่องโรยลูกแก้ว ต้องสามารถควบคุมให้เกาะฝั่ง และกระจายบนเส้นจากรอย่างสม่ำเสมอและทั่วถึงในอัตราไม่น้อยกว่า 400 กรัมต่อตารางเมตร
 - จ. หม้อต้มกวนวัสดุเทอร์โมพลาสติกหลัก (ไม่เป็นชนิดที่ให้ความร้อนโดยตรง) จะต้องติดตั้งถาวรบนรถบรรทุกที่จัดเฉพาะโดยมั่นคง มีขนาดความจุในการ ต้มกวน เทอร์โมพลาสติกแต่ละครั้งได้ไม่น้อยกว่า 400 กิโลกรัม สำหรับเครื่องแบบพ่น และไม่ต่ำกว่า 100 กิโลกรัม สำหรับแบบรีดหรือปาดลาก ต้องมีโบบกวนวัสดุเทอร์โมพลาสติกในหม้อต้มกวนให้ผสมกันได้อย่างสม่ำเสมอ ต้องสามารถควบคุมความร้อนได้ทุกระดับอุณหภูมิ แต่ไม่เกิน 200 องศาเซลเซียส เพื่อให้วัสดุเทอร์โมพลาสติกในหม้อต้มมีอุณหภูมิคงที่ เหมาะสมตามที่ต้องการในการทำงานตลอดเวลา
 - ฉ. หม้อต้มกวนวัสดุเทอร์โมพลาสติกสำรอง (ไม่เป็นชนิดที่ให้ความร้อนโดยตรง) จำนวน 1 เครื่อง
- (2) เครื่องพ่นวัสดุรองพื้น (Tack Coat หรือ Primer) ต้องเป็นเครื่องลากชั้นใช้แรงลมในการฉีดพ่น วัสดุรองพื้น สามารถพ่นให้กระจายลงบนผิวทางก่อนการพ่น รีดหรือปาดลากวัสดุเทอร์โมพลาสติกในอัตราที่เหมาะสม และจะต้องสามารถควบคุมแนวพื้นที่ที่ต้องการได้โดยสม่ำเสมอ
 - (3) เครื่องเป่าฝุ่น เพื่อทำความสะอาดผิวจากร ก่อนการพ่น รีดหรือปาดลากวัสดุเทอร์โมพลาสติกลงบนผิวจากร
 - (4) เครื่องวัดแฟลเคอร์การสะท้อนแสงเครื่องหมายจากรบนผิวทาง ในเวลากลางวัน (Reflectance) ต้องวัดค่าได้อย่างแม่นยำและถูกต้อง มีคุณสมบัติเป็นไปตามข้อกำหนดคุณสมบัติข้อ 4.2 (1) จำนวน 1 เครื่อง
 - (5) เครื่องวัดการสะท้อนแสงเครื่องหมายจากรบนผิวทางในเวลากลางคืน (Retro reflectivity) ต้องวัดค่าได้อย่างแม่นยำและถูกต้อง มีคุณสมบัติเป็นไปตามข้อกำหนดคุณสมบัติข้อ 4.3 (1) จำนวน 1 เครื่อง
 - (6) เครื่องวัดความหนาแบบ Micrometer ที่มีค่าอ่านความละเอียด 0.01 มิลลิเมตร จำนวน 1 ชุด
 - (7) เครื่องจักรกลสำหรับลบเครื่องหมายจากรบนผิวทาง อย่างน้อย จำนวน 1 เครื่อง สามารถลบเครื่องหมายจากรบนผิวทางได้โดยไม่ทำอันตรายต่อโครงสร้าง ความแข็งแรงของผิวจากรและชั้นทาง

3. เกณฑ์กำหนดคุณลักษณะเครื่องหมายจราจร

ตารางที่ 1 แสดงเกณฑ์กำหนดคุณลักษณะเครื่องหมายจราจร

รายการที่กำหนด	สีจราจร	วัสดุเทอร์โมพลาสติก
1. วัสดุ		
1.1 ข้อกำหนด	มอก.415-2548	มอก.542-2549
1.2 การใช้งาน	พื้น	พื้น ริดหรือปาดลาก
2. ตรวจสอบคุณลักษณะขณะทำงาน		
2.1 ความหนาเมื่อแห้ง , มิลลิเมตร		
พื้น	≥ 0.2	≥ 2.0
ริดหรือปาดลาก	-	≥ 3.0
2.2 อัตราการใช้ลูกแก้ว(โรยจากเครื่อง),กรัมต่อตารางเมตร	≥ 400	≥ 400
3. ตรวจสอบคุณลักษณะเมื่อติดตั้งทันที (ตรวจรับงาน)		
3.1 ความหนาเมื่อแห้ง , มิลลิเมตร		
พื้น	≥ 0.2	≥ 2.0
ริดหรือปาดลาก	-	≥ 3.0
3.2 การมองเห็นในเวลากลางวัน		
3.2.1 แฟคเตอร์การสะท้อนแสง(Reflectance),ร้อยละ		
สีขาว	≥ 85	≥ 75
สีเหลือง	≥ 54	≥ 45
3.2.2 สี (Color)		
สีขาว	-	ดัชนีความเหลือง 0-0.1
สีเหลือง	ใกล้เคียงกับ Highway Yellow # 33538	ใกล้เคียงกับ Highway Yellow # 13536
สีแดง	# 31136	-
สีเขียว	# 34138	-
สีน้ำเงิน	# 35180	-
สีดำ	# 37038	-

รายการที่กำหนด	สีจราจร	วัสดุเทอร์โมพลาสติก
<p>3.3 การมองเห็นในเวลากลางคืน</p> <p>3.3.1 การสะท้อนแสง (Retroreflectivity), $\text{mcd.lx}^{-1} \text{m}^{-2}$</p> <p>สีขาว</p> <p>สีเหลือง</p>	<p>≥ 300</p> <p>≥ 200</p>	<p>≥ 300</p> <p>≥ 200</p>
<p>4. ตรวจสอบคุณลักษณะหลังใช้งาน (ระยะเวลาประกัน)</p> <p>4.1 การมองเห็นในเวลากลางวัน</p> <p>4.1.1 แฟคเตอร์การสะท้อนแสง (Reflectance), ร้อยละ</p> <p>สีขาว</p> <p>สีเหลือง</p> <p>4.1.2 สี (Color)</p> <p>สีขาว</p> <p>สีเหลือง</p> <p>สีแดง</p> <p>สีเขียว</p> <p>สีน้ำเงิน</p> <p>สีดำ</p> <p>4.2 การมองเห็นในเวลากลางคืน</p> <p>4.2.1 การสะท้อนแสง (Retro reflectivity), $\text{mcd.lx}^{-1} \text{m}^{-2}$</p> <p>สีขาว</p> <p>สีเหลือง</p>	<p>6 เดือน 1 ครั้ง</p> <p>12 เดือน 1 ครั้ง</p> <p>≥ 80</p> <p>≥ 50</p> <p>-</p> <p>ใกล้เคียงกับ</p> <p>Highway Yellow</p> <p># 33538</p> <p># 31136</p> <p># 34138</p> <p># 35180</p> <p># 37038</p> <p>≥ 150</p> <p>≥ 100</p>	<p>12 เดือน 1 ครั้ง</p> <p>24 เดือน 1 ครั้ง</p> <p>≥ 70</p> <p>≥ 40</p> <p>ดัชนีความเหลือง 0-0.1</p> <p>ใกล้เคียงกับ</p> <p>Highway Yellow</p> <p># 13538</p> <p>-</p> <p>-</p> <p>-</p> <p>-</p> <p>≥ 150</p> <p>≥ 100</p>
<p>5. ระยะเวลาประกัน</p>	<p>12 เดือน</p>	<p>24 เดือน</p>

4. การตรวจวัดคุณลักษณะเครื่องหมายจราจร

4.1 ความหนา

ในระหว่างการปฏิบัติงานให้มีการตรวจวัดความหนาของเครื่องหมายจราจรในปริมาณงานไม่เกิน 100 ตารางเมตร อย่างน้อย 3 ค่า ต่อ 1 ครั้ง โดยใช้แผ่นโลหะผิวเรียบวางรับในแนวที่เครื่องตีเส้นจะผ่าน เมื่อพ่น ริดหรือปาดลากวัสดุไปบนแผ่นโลหะนั้นแล้วให้นำมาวัดความหนาของเครื่องหมายจราจรนั้น ๆ

สีจราจร ความหนาของเส้นจราจรและเครื่องหมายจราจรเมื่อแห้งต้องมีความหนาไม่น้อยกว่า 0.2 มิลลิเมตร (ความหนาฟิล์มเปียก 0.38 มิลลิเมตร)

วัสดุเทอร์โมพลาสติก ความหนาของเส้นจราจรและเครื่องหมายจราจรเมื่อแห้งต้องมีความหนาไม่น้อยกว่า 2.0 มิลลิเมตร กรณีใช้วิธีพ่น และหนาไม่น้อยกว่า 3.0 มิลลิเมตร กรณีใช้วิธีริดหรือปาดลาก

(1) เครื่องมือ/อุปกรณ์

- ก. แผ่นโลหะสะอาดผิวเรียบขนาดยาว 300 มิลลิเมตร กว้าง 100 มิลลิเมตร
- ข. เครื่องวัดความหนาฟิล์มเปียก ช่วง 300 ไมโครเมตร ถึง 400 ไมโครเมตร ความละเอียด ± 12.5 ไมโครเมตร
- ค. ไมโครมิเตอร์หรือเครื่องวัดความหนาฟิล์มแห้ง ชนิด Deep frame ที่มีพื้นที่วัด (Anvil area) อย่างน้อย 10 ตารางมิลลิเมตร วัดได้ละเอียด 0.01 มิลลิเมตร

(2) การวัด

- ก. ปรับความเร็วรถและเครื่องพ่น ริดหรือปาดลาก ให้ได้ขนาดตามที่กำหนด
- ข. วางแผ่นโลหะในแนวตัดความกว้างของเครื่องหมายจราจรที่จะพ่น ริดหรือปาดลากผ่าน
- ค. พ่น ริดหรือปาดลากวัสดุทำเครื่องหมายจราจรผ่านทับแผ่นโลหะครั้งเดียวโดยไม่มีการพ่น/โรยลูกแก้ว
- ง. วัดความหนาของสีจราจรในขณะที่ฟิล์มเปียกทันที
- จ. วัดความหนาของสีจราจรและวัสดุเทอร์โมพลาสติกในขณะที่แห้งให้ทิ้งไว้อย่างน้อย 1 ชั่วโมงหรือเมื่อแข็งตัว
- ฉ. วัดความหนาอย่างน้อย 3 ค่า ต่อพื้นที่เครื่องหมายจราจร 100 ตารางเมตร
- ช. บันทึกค่าความหนาในขณะที่แห้งพร้อมค่าเฉลี่ยและค่าแห่งบริเวณที่วัด
- ซ. ความหนาของเครื่องหมายจราจรที่ไม่ได้ตรวจวัดจะต้องเสมอกันกับบริเวณค่าแห่งที่วัด

4.2 การวัดแฟกเตอร์การสะท้อนแสง (Reflectance หรือ Luminance factor) และสี (Chromaticity Coordinate x และ y)

(1) เครื่องมือ

- ก. เครื่อง Photometer หรือ Reflectometer เป็นเครื่องมือที่มีลักษณะเรขาคณิตของการวัดกำหนดให้มุมวัดแสง 0 ± 10 องศา และมุมแสงตกกระทบกำหนดที่ 45 ± 5 องศา พื้นที่ที่จะวัดอย่างน้อย 5 ตารางเซนติเมตร ถ้าพื้นที่มีลักษณะหยาบมาก ให้เพิ่มพื้นที่วัดเป็น 25 ตารางเซนติเมตร และมีคุณลักษณะตามมาตรฐาน ASTM E 1347 (Color and Color - Difference Measurement by Tristimulus (Filter) Colorimetry)

- ข. มีแผ่นปิดกันแสงริมขอบล่าง (Skirt) เพื่อกันไม่ให้แสงเข้าไปในบริเวณทดสอบ
- ค. แหล่งกำเนิดแสงเป็น Source D หรือเทียบเท่า
- ง. แผ่นมาตรฐานสีจางและวัสดุเทอร์โมพลาสติกสีขาวและสีเหลือง

(2) การวัด โดยใช้เครื่องมือ

ทำการวัด โดยวิธีใดวิธีหนึ่ง ดังนี้

- 1) ใช้เครื่องมือในห้องทดลอง (Laboratory Equipment) วัดแผ่นตัวอย่างเครื่องหมายจราจรที่ได้จากการวัดความหนาตามข้อ 4.1 หรือ
- 2) ใช้เครื่องมือสนาม (Portable Equipment) วัดเครื่องหมายจราจรบนถนน

ก. วิธีวัด

- วัดแฟลคเตอร์การสะท้อนแสง (Reflectance) และสี (color) หลังจากโรยลูกแก้วแล้ว 1 ชั่วโมง ใช้แปรงปัดบริเวณที่จะวัดเบา ๆ เพื่อกำจัดลูกแก้วส่วนที่ไม่เกาะติดออกก่อนที่จะวัด ผิวของเครื่องหมายที่จะวัดต้องแห้งและสะอาด ต้องไม่ล้างหรือกระทำการใด ๆ กับผิวหน้าของเครื่องหมายก่อนทำการตรวจสอบ
- เปิดเครื่องและปล่อยให้วอร์มเครื่องได้สมดุลตามคู่มือการใช้เครื่อง
- ถ้าเครื่องมีปุ่มปรับค่าที่อ่านได้ให้เป็นศูนย์ (Zero-adjust Control) ให้ปรับค่าเป็นศูนย์ ในขณะที่เครื่องวางอยู่บนแผ่นสีดำที่มีค่าการสะท้อนแสง (Retro reflectivity) ต่ำที่สุด
- ถ้ามีแผ่นมาตรฐาน ให้ปรับเทียบเครื่องมือโดยวางเครื่องบนแผ่นมาตรฐานและปรับค่าที่อ่านได้ให้ตรงกับค่าของแผ่นมาตรฐาน (Standardization Control)
- ถ้าเครื่องมีแผ่นอ้างอิงภายใน (Internal reference surface) ให้สอดแผ่นนั้นผ่านลำแสงและอ่านค่าที่ได้บันทึกค่าไว้
- วางเครื่องตามแนวเครื่องหมายจราจร ให้พื้นที่ที่เครื่องจะวัดอยู่ในแนวความกว้างของเส้นแนวที่จะวัดให้อยู่ในทิศทางเดียวกับการจราจร การอ่านค่าให้ทำในแต่ละทิศทางการจราจรและสำหรับเส้นกลางถนน (Center line) ให้เฉลี่ยต่างหาก

ข. บันทึกค่าที่อ่านได้ และย้ายไปวัดที่ตำแหน่งอื่น ที่เป็นชุดของตัวอย่างเดียวกัน (Same Sample Set) จำนวน 10 ตำแหน่ง แต่ละตำแหน่ง อย่างน้อย 3 ค่า ในบริเวณที่วัด

ค. ในทุกช่วงเวลา 1 ชั่วโมง ให้ตรวจสอบมาตรฐานเครื่องมือ (Standardization) และปรับค่าให้ถูกต้องทุกครั้งกับค่าที่วัดได้เปลี่ยนแปลงเกิน 5 %

(3) การตรวจโดยใช้สายตา

เครื่องหมายจราจรเมื่อตรวจโดยใช้สายตาต้องไม่เกิดการลายสี (Bleeding) หรือ การเกิดสีคำหรือการซีดของสีต้องไม่มีการเกาะติดสิ่งสกปรกและไม่เกิดเชื้อรา

ตรวจดูเส้นในเวลากลางวัน โดยยืนดูห่างอย่างน้อย 3 เมตร ตรวจสอบด้วยสายตาและพิจารณาเปรียบเทียบกับดังนี้

ค่าแฟลคเตอร์การสะท้อนแสง (Reflectance) เปรียบเทียบจากการมองเห็นได้ชัดในเวลากลางวันของเส้นสีขาว เทียบกับแผ่นมาตรฐานสีขาวของสีจางหรือวัสดุเทอร์โมพลาสติก ต้องใกล้เคียงกัน

สี (color) เปรียบเทียบจากการมองเห็น ได้ชัดในเวลากลางวันของเส้นสีเหลือง ต้องใกล้เคียงเมื่อเทียบกับแผ่นมาตรฐานสีเหลือง

การตัดสินผลการตรวจสอบให้ใช้วิธีวัดโดยใช้เครื่องมือ เท่านั้น

4.3 การวัดค่าสะท้อนแสง (Retro reflectivity)

(1) เครื่องมือ

- ก. เครื่อง Photometer หรือ Retroreflectometer เป็นเครื่องมือที่มี Geometry ของการวัดที่ระยะ 15 เมตร กำหนดให้มุมวัดแสง 1.5 องศา และมุมแสงตกกระทบ 86.5 องศา หรือเครื่องมือที่มี Geometry ของการวัดที่ระยะ 30 เมตร กำหนดให้มุมวัดแสง 1.05 องศา และมุมแสงตกกระทบ 88.76 องศา และมีคุณสมบัติตามมาตรฐาน ASTM E 1710 (Measurement of Retroreflective Pavement Marking Materials with CEN – Prescribed Geometry Using a Portable Retroreflectometer)
- ข. มีแผ่นปิดกั้นแสงริมขอบล่าง (Skirt) เพื่อกันไม่ให้แสงเข้าไปในบริเวณทดสอบ
- ค. แหล่งกำเนิดแสงเป็น Source A หรือเทียบเท่า

(2) การวัดโดยใช้เครื่องมือ

- ก. ต้องวัดในขณะแห้ง ปราศจากสิ่งสกปรกหรือวัสดุแปลกปนใด ๆ ทำการวัด ดังนี้
- ข. ใช้แปรงปัดบริเวณที่จะวัดเบา ๆ เพื่อกำจัดลูกแก้วส่วนที่ไม่เกาะติดออกก่อนที่จะวัดผิวของเครื่องหมายที่จะวัดต้องแห้งและสะอาด ต้องไม่ล้างหรือกระทำการใด ๆ กับผิวหน้าของเครื่องหมายก่อนทำการตรวจสอบ
- ข. เปิดเครื่องและปล่อยให้วงจรเครื่องได้สมดุลตามคู่มือการใช้เครื่อง
- ค. ถ้าเครื่องมือมีปุ่มปรับค่าที่ค่าอ่าน ได้ให้เป็นศูนย์ (Zero – adjust Control) ให้ปรับค่าเป็นศูนย์ ในขณะที่เครื่องวางอยู่บนแผ่นสีค่าที่มีค่าการสะท้อนแสง (Retroreflectance) ค่าที่สุด
- ง. ถ้ามีแผ่นมาตรฐาน ให้ปรับเทียบเครื่องมือโดยวางเครื่องบนแผ่นมาตรฐานและปรับค่าที่อ่าน ได้ให้ตรงกับค่าของแผ่นมาตรฐาน (Standardization Control)
- จ. ถ้าเครื่องมือมีแผ่นอ้างอิงภายใน (Internal reference surface) ให้สอดแผ่นนั้นผ่านลำแสงและอ่านค่าที่ได้บันทึกค่าไว้
- ฉ. ตรวจสอบโดยสายตาบริเวณที่มีการ โรยลูกแก้วน้อยผิดปกติ วัดในบริเวณนั้น โดยวางเครื่องตามแนวเครื่องหมายจราจร ให้พื้นที่ที่เครื่องจะวัดอยู่ในแนวความกว้างของเส้น แนวที่จะวัดให้อยู่ในทิศทางเดียวกันกับการจราจร การอ่านค่าให้ทำในแต่ละทิศทางการจราจรและสำหรับเส้นกลางถนน (Center line) ให้เฉลี่ยค่าต่างหาก
- ช. บันทึกค่าที่อ่าน ได้ และย้ายไปวัดที่ตำแหน่งอื่น ที่เป็นชุดของตัวอย่างเดียวกัน (Same sample set) จำนวน 10 ตำแหน่ง แต่ละตำแหน่ง อย่างน้อย 3 ค่า ในบริเวณที่วัด
- ซ. ในทุกช่วงเวลา 1 ชั่วโมง ให้ตรวจสอบมาตรฐานเครื่องมือ (Standardization) และปรับค่าให้ถูกต้อง ทุกครั้งกับค่าที่วัดได้เปลี่ยนแปลงเกิน 5 %

(3) การตรวจโดยใช้สายตา

ตรวจดูเส้นในเวลากลางคืน ยืนระยะห่าง 15 หรือ 30 เมตร จากเครื่องหมายจราจร ให้ระดับสายตาของผู้ตรวจสูงจากระดับถนนมากกว่า 150 เซนติเมตร โดยมีแสงสว่างจากหลอดไฟขนาดไม่เกิน 100 วัตต์ สูงจากระดับถนน 90 เซนติเมตร ให้ระยะห่างเท่ากับผู้ตรวจและอยู่ในแนวเดียวกับเครื่องหมายจราจรที่จะตรวจสอบ เปรียบเทียบการมองเห็น ได้ชัดในเวลากลางคืนกับแผ่นเครื่องหมายจราจรที่มีค่าสัมประสิทธิ์การสะท้อนแสงตามข้อกำหนด ต้องใกล้เคียงกัน

การตัดสินผลการตรวจสอบให้ใช้วิธีวัดโดยใช้เครื่องมือ เท่านั้น

4.4 หลักเกณฑ์การทดสอบการสะท้อนแสงและแฟลเคอร์การสะท้อนแสง

- (1) ให้ถือว่าผลของการทดสอบการสะท้อนแสงและแฟลเคอร์การสะท้อนแสงของเครื่องหมายจราจรที่จัดทำไว้เป็นเกณฑ์การยอมรับคุณภาพในการตรวจรับงาน (ตามตารางที่ 1 ข้อ 3) และการรับประกันคุณภาพ (ตามตารางที่ 1 ข้อ 4)
- (2) ผู้ว่าจ้างและผู้รับจ้างจะร่วมทำการทดสอบเครื่องหมายจราจรที่จัดทำไว้ด้วยเครื่องวัดการสะท้อนแสงและเครื่องมือวัดแฟลเคอร์การสะท้อนแสงตามที่ระบุในข้อ 2.
- (3) จำนวนวาระการทดสอบมีดังนี้
 - ก. การทดสอบการสะท้อนแสงและแฟลเคอร์การสะท้อนแสง เพื่อใช้ผลในการตรวจรับงานให้ทำการตรวจวัดหลังจากเครื่องหมายจราจรแข็งแล้ว โดยค่าที่วัดได้ต้องเป็นไปตามที่กำหนดไว้ในตารางที่ 1 ข้อ 3
 - ข. การตรวจสอบคุณลักษณะหลังใช้งาน (ระยะเวลาประกัน) ตามตารางที่ 1 ข้อ 4 นับตั้งแต่วันตรวจรับงานผู้รับจ้างมีหน้าที่ต้องมาร่วมทำการทดสอบ เพื่อใช้ผลการทดสอบในการพิจารณาเรื่องการรับประกันคุณภาพของการสะท้อนแสงตามที่กำหนดไว้ในตารางที่ 1 ข้อ 4 หากผู้รับจ้างไม่มาร่วมดำเนินการในระยะเวลาดังกล่าว ผู้ว่าจ้างจะเป็นผู้ทดสอบแต่ฝ่ายเดียว โดยผู้รับจ้างจะต้องยอมรับผลการทดสอบนั้นและผู้รับจ้างเป็นผู้ออกค่าใช้จ่ายในการทดสอบทั้งสิ้น
- (4) จำนวนตัวอย่างบริเวณและจำนวนครั้งในการทดสอบ
 - ก. การทดสอบเพื่อใช้ผลในการตรวจรับงาน ให้คณะกรรมการตรวจการจ้างเลือกบริเวณตัวอย่างในปริมาณงานไม่เกิน 100 ตารางเมตรต่อ 1 ตัวอย่าง
 - ข. การทดสอบเพื่อการรับประกันคุณภาพ ให้ทำการทดสอบที่บริเวณใกล้เคียงตามข้อ ก. ข้างต้นนี้
- (5) การทดสอบในแต่ละตัวอย่างให้อ่านค่าจากเครื่องวัดการสะท้อนแสง หรือจากเครื่องวัดแฟลเคอร์การสะท้อนแสง จำนวน 10 ตำแหน่ง อย่างน้อย 3 ค่า