

มวลละเอียดจากแหล่งเดิมที่มีหลักฐานแสดงผลทดสอบหาความคงทนว่าใช้ได้ อาจจะยกเว้นไม่ต้องทดสอบอีกก็ได้ ทั้งนี้ให้อยู่ในดุลยพินิจของกรมทางหลวง

1.1.3 วัสดุผสมแทรก ใช้ผสมเพิ่มในกรณีเมื่อผสมมวลหยาบกับมวลละเอียดเป็นมวลรวมแล้ว ส่วนละเอียดในมวลรวมยังมีไม่พอ หรือใช้ผสมเพื่อปรับปรุงคุณภาพของแอสฟัลต์คอนกรีต วัสดุผสมแทรกอาจเป็น Stone Dust, Portland Cement, Silica Cement, Hydrated Lime หรือวัสดุอื่นใดที่กรมทางหลวงอนุมัติให้ใช้ได้

วัสดุผสมแทรกต้องแห้ง ไม่อับชื้นเป็นก้อน เมื่อทดสอบความวิธีการทดลองที่ ทล. - ท. 205/2517 "วิธีการทดสอบหาขนาดเม็ดวัสดุโดยผ่านตะแกรงแบบล้าง" ต้องมีขนาดผลลดาการที่ 2

ตารางที่ 2 ขนาดผลลดาการของวัสดุผสมแทรก

ขนาดตะแกรง มิลลิเมตร	ปริมาณผ่านตะแกรง ร้อยละ โดยมวล
0.600 (เบอร์ 30)	100
0.300 (เบอร์ 50)	75-100
0.075 (เบอร์ 200)	55-100

ในกรณีที่กรมทางหลวงเห็นว่าวัสดุที่มีขนาดผลลดาการต่างไปจากตารางที่ 2 แต่เมื่อนำมาใช้เป็นวัสดุผสมแทรกแล้ว จะทำให้แอสฟัลต์คอนกรีตมีคุณภาพดีขึ้น ก็อาจอนุมัติให้ใช้วัสดุนั้นเป็นวัสดุผสมแทรกได้

1.2 แอสฟัลต์

ในกรณีที่ไม่ได้ระบุชนิดของแอสฟัลต์ไว้เป็นอย่างอื่น ให้ใช้แอสฟัลต์ซีเมนต์ AC 60 - 70 ตามข้อกำหนดที่ ทล. - ก.401/2531 "Specification for Asphalt Cement"

การใช้แอสฟัลต์อื่น ๆ หรือแอสฟัลต์ที่ปรับปรุงคุณสมบัติด้วยสารใด ๆ นอกเหนือจากนี้ต้องมีคุณภาพเท่าหรือดีกว่า ทั้งนี้ต้องผ่านการทดสอบคุณภาพและพิจารณาความเหมาะสม รวมทั้งต้องได้รับอนุญาตให้ใช้ได้ จากกรมทางหลวงเป็นกรณีไป ปริมาณการใช้แอสฟัลต์โดยประมาณ ให้เป็นไปตามตารางที่ 1

2. การใช้งาน

แอสฟัลต์คอนกรีตตามมาตรฐานนี้ ใช้ในงานทาง ดังต่อไปนี้.-

2.1 งานบำรุงทาง

2.1.1 งานซ่อมผิวทาง (Patching) เพื่อปะซ่อม (Skin Patching) ชุคซ่อม (Deep Patching)

2.1.2 งานปรับระดับ (Leveling) เพื่อปรับผิวถนนเดิมให้ได้ระดับตามที่ต้องการ

2.1.3 งานเสริมผิว (Overlay) เพื่อเสริมความแข็งแรงของผิวทางเดิม หรือเพิ่มความฝืดให้กับผิวทางเดิม

2.2 งานก่อสร้างทางและงานบูรณะก่อสร้างทาง

2.2.1 งานชั้นพื้นฐาน (Base Course) โดยปูแอสฟัลต์คอนกรีตบนชั้นรองพื้นทาง (Subbase) หรือชั้นอื่นใดก็ได้

เตรียมไว้เรียบร้อยแล้ว

2.2.2 งานชั้นรองผิวทาง...

- 2.2.2 งานชั้นรองผิวทาง (Binder Course) โดยปูแอสฟัลต์คอนกรีต บนชั้นพื้นทางที่ได้เตรียมไว้เรียบร้อยแล้ว หรือปูผิวทางเดิมที่จะบูรณะก่อสร้างใหม่
- 2.2.3 งานชั้นผิวทาง (Wearing Course) โดยปูแอสฟัลต์คอนกรีตบนชั้นรองผิวทางหรือชั้นอื่นใดที่ได้เตรียมไว้เรียบร้อยแล้ว
- 2.2.4 งานไหล่ทาง (Shoulder) ที่มีผิวไหล่ทางเป็นแอสฟัลต์คอนกรีต โดยปูแอสฟัลต์คอนกรีตไหล่ทางหรือชั้นอื่นใดที่ได้เตรียมไว้เรียบร้อยแล้ว

3 การออกแบบส่วนผสมแอสฟัลต์คอนกรีต

3.1 ก่อนเริ่มงานไม่น้อยกว่า 30 วัน ผู้รับจ้างต้องเสนอเอกสารการออกแบบส่วนผสมแอสฟัลต์คอนกรีต แก่ นายช่างผู้ควบคุมงาน แล้วให้นายช่างผู้ควบคุมงานเก็บตัวอย่างวัสดุที่จะใช้ส่งกรมทางหลวงรวมทั้งส่งเอกสารการออกแบบส่วนผสมแอสฟัลต์คอนกรีตมาพร้อมกัน เพื่อตรวจสอบด้วย

ผู้รับจ้างต้องรับผิดชอบแบบส่วนผสม และผลความเสียหายใด ๆ ที่เกิดขึ้นรวมทั้งการปฏิบัติงานในสนามดำเนินการให้เป็นไปตามแบบส่วนผสมด้วย

ค่าใช้จ่ายในการนี้ผู้รับจ้างต้องเป็นผู้รับผิดชอบทั้งสิ้น

3.2 คุณภาพทั่วไปของวัสดุที่จะใช้ทำแอสฟัลต์คอนกรีตให้เป็นไปตามข้อ 1 ส่วนขนาดและปริมาณแอสฟัลต์ซีเมนต์ให้เป็นไปตามตารางที่ 1

3.3 ข้อกำหนดในการออกแบบแอสฟัลต์คอนกรีตให้เป็นไปตามตารางที่ 3

3.4 กรมทางหลวงโดยสำนักวิเคราะห์วิจัยและพัฒนาทาง หรือส่วนราชการ ในกรมทางหลวงที่สำนักวิเคราะห์วิจัยและพัฒนาทางมอบหมายให้จะเป็นผู้ตรวจสอบเอกสารการออกแบบ พร้อมทั้งพิจารณากำหนดสูตรส่วนผสมเฉพาะงาน (Jop Mix Formula) ซึ่งมีขอบเขตต่าง ๆ ตามตารางที่ 4 ให้เพื่อใช้ควบคุมงานนั้น ๆ

กรณีที่กรมทางหลวงเห็นควรให้กำหนดขอบเขตสูตรส่วนผสมเฉพาะงานแตกต่างไปจากตารางที่ 4 ก็สามารถดำเนินการได้ตามความเหมาะสม

3.5 ในการผสมแอสฟัลต์คอนกรีตในสนาม ถ้ามวลรวมขนาดหนึ่งขนาดใด หรือปริมาณแอสฟัลต์ซีเมนต์ หรือคุณสมบัติอื่นใด คลาดเคลื่อนเกินกว่าขอบเขตที่กำหนดไว้ในสูตรผสมเฉพาะงานจะถือว่าส่วนผสมของแอสฟัลต์คอนกรีตที่ผสมไว้ในแต่ละครั้งนั้น มีคุณภาพไม่ถูกต้องตามที่กำหนดผู้รับจ้างจะต้องทำการปรับปรุงแก้ไข

ค่าใช้จ่ายในการนี้ผู้รับจ้างต้องเป็นผู้รับผิดชอบทั้งสิ้น

3.6 ผู้รับจ้างอาจขอเปลี่ยนสูตรส่วนผสมงานใหม่ได้ ถ้าวัสดุที่ใช้ผสมทำแอสฟัลต์คอนกรีตเกิดการเปลี่ยนแปลงไปด้วยสาเหตุใด ๆ ก็ความการเปลี่ยนสูตรส่วนผสมเฉพาะงานทุกครั้งต้องได้รับความเห็นชอบจากกรมทางหลวงก่อน

กรมทางหลวงโดยสำนักวิเคราะห์วิจัยและพัฒนาทาง หรือส่วนราชการ ในกรมทางหลวงที่สำนักวิเคราะห์วิจัยและพัฒนาทางมอบหมายให้ อาจตรวจสอบแก้ไขเปลี่ยนแปลง ปรับปรุง หรือกำหนดสูตรส่วนผสมเฉพาะงานใหม่ได้ตามความเหมาะสมตลอดเวลาที่ปฏิบัติงาน

ตารางที่ 3 ข้อกำหนดในการออกแบบแอสฟัลต์คอนกรีต

รายการ	ชั้นทาง				
	Wearing Course ขนาด 9.5 มม.	Wearing Course ขนาด 12.5 มม.	Binder Course	Base Course	Shoulder
Blows	75	75	75	75	50
Stability N (IB)	8006 (1800)	8006 (1800)	8006 (1800)	7117 (1600)	7117 (1600)
Flow 0.25 mm. (0.01 in)	8 -- 16	8 -- 16	8 -- 16	8 -- 16	8 -- 16
Percent Air Voids	3 -- 5	3 -- 5	3 -- 6	3 -- 6	3 -- 5
Percent Voids in Mineral Aggregate (VMA) Min	15	14	13	12	14
Stability /Flow N/0.25 mm (lb/0.01 in)	712 (160)	712 (160)	712 (160)	645 (145)	645 (145)
Percent strength Index Min	75	75	75	75	75

หมายเหตุ

- (1) การทดลองเพื่อออกแบบส่วนผสมแอสฟัลต์คอนกรีต ให้ดำเนินการตามวิธีการทดลองที่ ทอ. - ท. 604/2517 "วิธีการทดลองแอสฟัลต์คอนกรีต โดยวิธี Marshall"
- (2) การออกแบบให้ชั้น Binder Course เป็นให้ลทางด้วยให้ใช้ข้อกำหนดในการออกแบบแอสฟัลต์คอนกรีตของชั้น Binder Course เป็นข้อกำหนดในการออกแบบแอสฟัลต์คอนกรีตของให้ลทาง
- (3) การทดลองหาค่า Percent Strength Index ใช้วิธี Ontario Vacuum Immersion Marshall Test หรือวิธีอื่นที่เทียบเท่า การทดลองรายการนี้ กรมทางหลวงจะพิจารณาทำการทดลองความเหมาะสม

ตารางที่ 4 เกณฑ์ความคลาดเคลื่อนที่ยอมรับสำหรับสูตรส่วนผสมเฉพาะงาน

ผ่านตะแกรงขนาด	เปอร์เซ็นต์
2.36 มม. (เบอร์ 8) และขนาดใหญ่กว่า	± 5
1.18 มม. (เบอร์ 16) 0.600 มม. (เบอร์ 30) และ 0.300 มม. (เบอร์ 50)	± 4
0.150 มม. (เบอร์ 100)	± 3
0.075 มม. (เบอร์ 200)	± 2
ปริมาณแอสฟัลต์	± 0.3

3.7 การทดลองและตรวจสอบการออกแบบส่วนผสมแอสฟัลต์คอนกรีตทุกครั้งหรือทุกสัญญาจ้าง ผู้รับจ้างชำระค่าธรรมเนียมตามอัตราที่กรมทางหลวงกำหนด

4 เครื่องจักรและเครื่องมือที่ใช้ในการก่อสร้าง

เครื่องจักรและเครื่องมือทุกชนิดที่จะนำมาใช้งานจะต้องมีสภาพใช้งานได้ดี โดยจะผ่านการตรวจสอบและหรือตรวจรับ และนายช่างผู้ควบคุมงานอนุญาตให้ใช้ได้ ในระหว่างการก่อสร้าง ผู้รับจ้างจะต้องรักษาเครื่องจักรและเครื่องมือทุกชนิด ให้อยู่ในสภาพดีอยู่เสมอ

4.1 โรงงานผสมแอสฟัลต์คอนกรีต (Asphalt Concrete Mixing Plant)

ผู้รับจ้างต้องมีโรงงานผสมแอสฟัลต์คอนกรีตซึ่งตั้งอยู่ในสายทางที่ก่อสร้าง หากจำเป็นอาจตั้งอยู่นอกสายทางภายในระยะขนส่งเฉลี่ย 80 กิโลเมตร หรือตามที่กรมทางหลวงเห็นชอบ ทั้งนี้เพื่อให้สามารถควบคุมอุณหภูมิของส่วนผสมแอสฟัลต์คอนกรีตได้ตามที่กำหนด โรงงานผสมแอสฟัลต์คอนกรีตนี้ต้องมีกำลังผลิต (Rated Capacity) ขนาด 60 - 80 ตัน ต่อชั่วโมง จำนวน 1 เครื่อง หรือขนาด 40 - 60 ตัน ต่อชั่วโมง จำนวน 2 เครื่อง โดยจะเป็นแบบชุด (Batch Type) หรือแบบผสมต่อเนื่อง (Continuous Type) ก็ได้ แต่ต้องสามารถผลิตส่วนผสมแอสฟัลต์คอนกรีตเพื่อป้อนเครื่องปู (Paver) ให้สามารถปูได้ต่อเนื่อง และเป็นส่วนที่มีคุณภาพสม่ำเสมอตรงตามสูตรส่วนผสมเฉพาะงาน โดยมีอุณหภูมิถูกต้องตามข้อกำหนดด้วย

โรงงานผสมนี้จะต้องมีสภาพใช้งานได้และอย่างน้อยต้องมีเครื่องมืออุปกรณ์ต่าง ๆ ดังต่อไปนี้

4.1.1 อุปกรณ์สำหรับการเตรียมแอสฟัลต์ (Equipment for Preparation of Asphalt) โรงงานผสมต้องมีถังแอสฟัลต์ (Storage Tank) ซึ่งมีอุปกรณ์ให้ความร้อนประเภทท่อเวียน ใช้น้ำร้อนหรือน้ำมันร้อน (Steam or Oil Coil) หรือประเภทใช้ไฟฟ้า (Electricity) หรือประเภทอื่นใดที่ไม่มีเปลวไฟสัมผัสกับถังเก็บแอสฟัลต์โดยตรง อุปกรณ์ทุกประเภทต้องสามารถทำงานได้อย่างมีประสิทธิภาพมีเครื่องมือควบคุมให้อุณหภูมิของแอสฟัลต์ได้ตรงตามข้อกำหนดและต้องมีระบบทำให้แอสฟัลต์ไหลเวียน (Circulating System) ที่เหมาะสมที่ทำให้แอสฟัลต์ไหลเวียนได้อย่างต่อเนื่องตลอดเวลาขณะทำงานพร้อมกันนี้ต้องมีอุปกรณ์ให้หรือรักษาความร้อนที่ระบบท่อไหลเวียน โดยอาจเป็นใช้น้ำร้อน (Steam Jacket) หรือน้ำมันร้อน (Hot Oil Jacket) หรือประเภทฉนวนรักษาความร้อน (Insulation) เพื่อรักษาอุณหภูมิของแอสฟัลต์ในท่อส่งแอสฟัลต์ มาตรฐานแอสฟัลต์ ท่อพ่นแอสฟัลต์ถังบรรจุแอสฟัลต์และอื่น ๆ ให้มีอุณหภูมิตามที่กำหนด ปลายท่อไหลเวียนแอสฟัลต์ต้องอยู่ที่ระดับแอสฟัลท์ในถังเก็บแอสฟัลต์ขณะปั๊มแอสฟัลต์ทำงาน

4.1.2 ตู้หินเย็น (Cold Bin) และเครื่องป้อนหินเย็น (Aggregate Feeder) โรงงานผสมต้องมีตู้หินเย็นไม่น้อยกว่า 4 ตู้ สำหรับแยกใส่วัสดุหินหรือวัสดุอื่น ๆ แต่ละขนาดช่องเปิดปากตู้จะต้องเป็นแบบปรับได้ ตู้หินเย็นต้องประกอบด้วยเครื่องป้อนหินเย็นแบบที่เหมาะสม สามารถป้อนหินเย็นได้อย่างสม่ำเสมอไปยังหม้อเผา (Dryer) ได้ถูกต้องตามอัตราส่วน ที่ต้องการ โดยเฉพาะอย่างยิ่งเครื่องป้อนหินเย็นสำหรับขังมวลละเอียด เช่น หินฝุ่นหรือทรายจะต้องเป็นแบบสายพานขึงต่อเนื่องหรือสายพานอื่นใดที่ให้ผลเทียบเท่า

4.1.3 หม้อเผา (Dryer) โรงงานผสมต้องมีหม้อเผาที่อยู่ในสภาพดี มีประสิทธิภาพในการทำงานคือจะทำให้มวลรวมแห้งและมีอุณหภูมิตามที่กำหนด โดยต้องมีเครื่องวัดอุณหภูมิที่เหมาะสม เช่น เครื่องวัดอุณหภูมิแบบแปรความร้อนเป็นค่าไฟฟ้า (Electric Pyrometer) ที่อ่านอุณหภูมิได้ละเอียดถึง 2.5 องศาเซลเซียส ติดตั้งอยู่ที่ปากทางที่มวลรวมเคลื่อนตัวออก และจะต้องมีเครื่องบันทึกอุณหภูมิของมวลรวมที่วัดได้โดยอัตโนมัติ

4.1.4 ชุดตะแกรงร่อน (Screening Unit) โรงงานผสมต้องมีชุดตะแกรงร่อนมวลรวมที่ผ่านมาจากหริอเผา เพื่อแยกมวลรวมเป็นขนาดต่าง ๆ ตามที่โครงการในชุดตะแกรงร่อนนี้ต้องประกอบด้วยตะแกรงคัด (Scalping Screen) สำหรับคัดมวลรวมก้อนโตเกินขนาดที่กำหนด (Oversize) ออกทิ้ง ตะแกรงทุกขนาดต้องอยู่ในสภาพดี เหล็กตะแกรงไม่ขาดหรือสึกหรอมากเกินไป อันทำให้มวลรวมที่ร่อนออกมาผิดขนาดไปจากที่ต้องการ

4.1.5 บังหินร่อน (Hot Bin) โรงงานผสมต้องมีบังหินร่อนอย่างน้อย 4 บัง ทั้งนี้ไม่รวมบังวัสดุผสมแทรก สำหรับเก็บมวลรวมร่อนที่ผ่านตะแกรงแยกขนาดแล้ว บังหินร่อนนี้ต้องมีผนังแข็งแรง ไม่มีรอยรั่วมีความสูงพอที่จะป้องกันไม่ให้มวลรวมไหลข้ามบังไปปะปนกันได้ และต้องมีความจุมากพอที่จะป้องกันมวลรวมร่อนให้กลับห้องผสม (Pugmill Mixer) ได้อย่างสม่ำเสมอเมื่อโรงงานผสมทำการผสมเต็มกำลังผลิตในแต่ละบังต้องมีท่อสำหรับให้มวลรวมไหลออกไปข้างนอก เพื่อป้องกันไม่ให้ไปผสมกับมวลรวมที่อยู่ในบังอื่น ๆ ในกรณีที่มีมวลรวมในบังนั้น ๆ มากเกินไป

4.1.6 บังเก็บวัสดุผสมแทรก (Mineral Filler Storage Bin) โรงงานผสมต้องมีบังเก็บวัสดุผสมแทรกต่างหาก พร้อมกับมีเครื่องชั่ง หรือเครื่องป้อนวัสดุผสมแทรกซึ่งสามารถควบคุมปริมาณวัสดุเข้าสู่ห้องผสมอย่างถูกต้อง และสามารถปรับเทียบ (Calibrate) ได้

4.1.7 เครื่องเก็บฝุ่น (Dust Collector) โรงงานผสมต้องมีเครื่องเก็บฝุ่นสำหรับเก็บวัสดุส่วนละเอียดหรือฝุ่นที่มีประสิทธิภาพดีและเหมาะสมที่สามารถเก็บฝุ่นกลับไปใช้ได้อย่างสม่ำเสมอหรือนำไปทิ้งได้ทั้งหมด หรือบางส่วนและเครื่องเก็บฝุ่นดังกล่าว ต้องสามารถควบคุมฝุ่น ไม่ให้ฝุ่นเหลือออกไปสู่อากาศภายนอกจนทำให้เกิดมลภาวะต่อสิ่งแวดล้อม

โรงงานผสมต้องมีเครื่องเก็บฝุ่นทั้งชุดหลัก (Primary) และชุดรอง (Secondary) ชุดหลักใช้เป็นแบบแห้ง (Dry Type) และชุดรองเป็นแบบเปียก (Wet Type) หรือแบบอื่นๆ ที่มีประสิทธิภาพทัดเทียมกัน

4.1.8 เครื่องวัดอุณหภูมิ (Thermometric Equipment) โรงงานผสมต้องมีเทอร์โมมิเตอร์แบบแห้งแก้วหรือแบบปลอกโลหะ (Armoured Thermometer) หรือแบบอื่นใดซึ่งวัดอุณหภูมิได้ระหว่าง 90-100 องศาเซลเซียส ติดตั้งไว้ที่ท่อส่งแอสฟัลต์ ที่ตำแหน่งที่เหมาะสมใกล้ทางออกของแอสฟัลต์ที่ห้องผสม นอกจากนี้ต้องมีเครื่องวัดอุณหภูมิ เช่น เทอร์โมมิเตอร์แบบใช้ปรอท ชนิดมีหน้าปัทม์ (Dial Scale Mercury Activated Thermometer) เครื่องวัดอุณหภูมิแบบแปรความร้อนเป็นค่าไฟฟ้า (Electric Pyrometer) หรือแบบอื่นๆ ที่เหมาะสมที่กรมทางหลวงอนุญาตให้ใช้ได้ ติดตั้งที่ปลายทางออกของมวลรวม เพื่อใช้วัดอุณหภูมิของมวลรวมร่อนที่ออกจากหริอเผา เครื่องวัดอุณหภูมิชนิดใด ๆ ที่ใช้ต้องมีความสามารถแสดงอุณหภูมิได้อย่างถูกต้อง เมื่อมีอัตราการเปลี่ยนแปลงอุณหภูมิเร็วกว่า 5 องศาเซลเซียส ต่อนาที

4.1.9 ชุดอุปกรณ์ควบคุมปริมาณแอสฟัลต์ (Asphalt Control Unit) โรงงานผสมต้องมีชุดอุปกรณ์ควบคุมปริมาณแอสฟัลต์ ซึ่งอาจใช้วิธีชั่งน้ำหนักหรือวิธีวัดปริมาตรก็ได้ แต่ต้องสามารถควบคุมปริมาณแอสฟัลต์ที่ใช้ให้อยู่ในช่วงที่กำหนดไว้ในสูตรส่วนผสมเฉพาะงาน

กรณีใช้วิธีชั่งน้ำหนัก เครื่องชั่งที่ใช้ต้องมีความละเอียดไม่น้อยกว่าร้อยละ 2 ของน้ำหนักแอสฟัลต์ที่ต้องการใช้ผสม กรณีที่ใช้วิธีวัดปริมาตร มาตรการที่ใช้วัดอัตราการไหลของแอสฟัลต์ที่ปล่อยเข้าสู่ห้องผสมจะต้องเที่ยงตรง โดยยอมให้คลาดเคลื่อนจากปริมาณแอสฟัลต์ที่ต้องการใช้ เมื่อเทียบเป็นน้ำหนักไม่เกินร้อยละ 2

4.1.10 ข้อกำหนดพิเศษสำหรับโรงงานผสมแบบชุด

(1) ถังชั่งมวลรวม (Weigh Box or Hopper) โรงงานผสมแบบชุดต้องมีอุปกรณ์สำหรับชั่งมวลรวมที่ปล่อยออกมาแต่ละบังได้อย่างละเอียดถูกต้อง ดังชั่งน้ำหนักต้องแขวนอยู่กับเครื่องชั่งและต้องมีขนาดใหญ่พอที่จะบรรจุมวลรวมได้เต็มชุด (Batch) โดยมวลรวมไม่ล้นถัง ดังชั่งน้ำหนักจะต้องวางบนฟูลครัม (Fulcrum) ซึ่งวางอยู่บนขอบใบมีด (Knife Edge) อย่าง

แบนหนาอีกทีหนึ่ง ซึ่งขณะเมื่อทำงานฟัลกริมและขอบใบมีคต้องไม่เคลื่อนตัวออกจากแนวเดิม ประคองยั้งหินร้อนและถึงซึ่งน้ำหนักต้องแข็งแรงและไม่รั่ว

(2) ห้องผสม (Pugmill Mixer) ห้องผสมของโรงงานผสมแบบชุดนี้จะต้องชนิดมีเพลผสมกู่ มีอุปกรณ์ให้ความร้อนห้องผสม และสามารถผลิตแอสฟัลต์ได้ส่วนผสมที่สม่ำเสมอ วัตถุประสงค์ของห้องผสมเมื่อปิดจะต้องปิดสนิท โดยไม่มีวัสดุรั่วไหล ต้องมีเครื่องตั้งเวลาและควบคุมเวลาการผสมเป็นแบบอัล โนมัติ ซึ่งจะควบคุมไม่ให้ประคองห้องผสมเปิดจนกว่าจะได้เวลาที่กำหนดไว้

ภายในห้องผสมจะต้องประกอบด้วยใบพาย (Paddle Tip) จำนวนเพียงพอดังที่กล่าวมาข้างต้นอย่างเหมาะสม ที่จะผสมส่วนแอสฟัลต์คอนกรีตได้อย่างถูกต้องสม่ำเสมอ ระยะห่างระหว่างปลายใบพายและผนังห้องผสมจะต้องน้อยกว่าครึ่งหนึ่งของขนาดมวลรวมก้อน โคลสุค

(3) เครื่องชั่ง (Plant Scale) เครื่องชั่งต้องมีความละเอียดไม่น้อยกว่าร้อยละ 0.5 ของมวลรวมสูงสุดที่เครื่องชั่ง หน้าปัทม์เครื่องชั่งต้องมีขนาดใหญ่พอ ซึ่งสามารถอ่านน้ำหนักได้ในระยะห่างอย่างน้อย 7 เมตร และต้องอยู่ในตำแหน่งที่พนักงานควบคุมเครื่องมองเห็น ได้ชัดเจน หน้าปัทม์เครื่องชั่งมวลรวมจะต้องมีเข็มชี้น้ำหนักและบ่ง สำหรับเครื่องชั่งต้องมีค้ำน้ำหนักมาตรฐานค้ำละ 25 กิโลกรัม ไม่น้อยกว่า 10 ค้ำ หรือมีจำนวนเพียงพอที่จะใช้ตรวจสอบความถูกต้องของเครื่องชั่ง

(4) การควบคุมปริมาณมวลรวมและแอสฟัลต์ที่ใช้ผสมในแต่ละชุด จะต้องเป็นแบบอัล โนมัติ

4.1.11 ข้อกำหนดพิเศษสำหรับ โรงงานผสมแบบต่อเนื่อง

(1) ชุดอุปกรณ์ควบคุมมวลรวม (Gradation Control Unit) โรงงานผสมแบบต่อเนื่องต้องมีอุปกรณ์ควบคุมปริมาณมวลรวมที่ไหลออกมาจากขังหินร้อนแต่ละขังได้อย่างถูกต้องแน่นอน ประกอบด้วยเครื่องป้อนหิน Feeder อยู่ภายใต้ขังหินร้อน สำหรับการป้อนวัสดุผสมแทรกจะต้องมีอุปกรณ์ควบคุมปริมาณค้ำหาก คัดคั้งในตำแหน่งที่ทำให้ควบคุมการป้อนวัสดุผสมแทรกลงในห้องผสมเพื่อผสมกับมวลรวมในจังหวะของการผสมแห้ง (Dry Mixing) ก่อนที่จะไปผสมกับแอสฟัลต์ที่จ่ายเข้ามาภายหลังในจังหวะของการผสมเปียก (Wet Mixing)

(2) จังหวะสัมพันธ์ของการควบคุมการป้อนมวลรวมและแอสฟัลต์ (Synchronization of Aggregate and Asphalt Feed) โรงงานผสมแบบต่อเนื่องต้องมีอุปกรณ์ควบคุมการป้อนมวลรวมแต่ละขนาดและแอสฟัลต์เข้าสู่ห้องผสม เป็นแบบจับเคลื่อนที่สัมพันธ์กัน เพื่อให้ได้อัตราส่วนผสมที่คงที่ตลอดเวลา

(3) ชุดห้องผสม (Pugmill Mixer Unit) ห้องผสมของโรงงานผสมแบบต่อเนื่องนี้ต้องเป็นแบบทำงานต่อเนื่อง (Continuous Mixer) เป็นชนิดมีเพลผสมกู่ มีอุปกรณ์ให้ความร้อนห้องผสม และสามารถผลิตแอสฟัลต์คอนกรีตได้ส่วนผสมที่สม่ำเสมอ ใบพายจะต้องเป็นชนิดปรับมุมให้ไปในทางเดียวกันเพื่อให้ส่วนผสมเคลื่อนตัวได้เร็ว หรือให้กลับทางกันเพื่อถ่วงเวลาให้ส่วนผสมเคลื่อนตัวช้าลงได้ และห้องผสมจะต้องมีอุปกรณ์ควบคุมระดับของส่วนผสมด้วย ระยะห่างระหว่างปลายใบพายและผนังห้องจะต้องน้อยกว่าครึ่งหนึ่งของขนาดมวลรวมก้อน โคลสุค ที่ห้องผสมจะต้องมีแผ่นแสดงปริมาตรของห้องผสมเมื่อมีส่วนผสมบรรจุในห้องผสมที่ความสูงต่าง ๆ คัดคั้งไว้อย่างถาวร นอกจากนั้นจะต้องมีตารางแสดงอัตราการป้อนวัสดุมวลรวมก่อนที่เมื่อโรงงานผสมทำงานในอัตราเร็วปกติ

การกำหนดเวลาในการผสม ให้กำหนดโดยใช้น้ำหนักคามสูตร ดังนี้ คือ

$$\text{เวลาในการผสม (วินาที)} = A / B$$

เมื่อ A = ปริมาตรของส่วนผสมทั้งหมดในห้องผสม (Pugmill Dead Capacity) มีหน่วยเป็นกิโลกรัม

B = ส่วนผสมที่ออกจากห้องผสม (Pugmill Output) มีหน่วยเป็นกิโลกรัม ต่อวินาที

- (4) ตู้หักส่วนผสม (Discharge Hopper) โรงงานผสมแบบนี้คือประกอบด้วยตู้สำหรับหักส่วนผสมแอสฟัลต์คอนกรีตที่ออกมาจากห้องผสม ตู้หักส่วนผสมนี้มีประตูเปิดที่ด้านล่างของตู้และจะปล่อยส่วนผสมได้เมื่อส่วนผสมเต็มตู้แล้ว
- (5) สัญญาณแจ้งปริมาณมวลรวมในตู้หักหรือร้อน โรงงานผสมต้องมีสัญญาณ ซึ่งจะแจ้งให้ทราบว่าปริมาณมวลรวมในตู้หักหรือร้อน ยังมีปริมาณเพียงพอที่จะดำเนินการต่อไปได้หรือไม่ ถ้าปริมาณมวลรวมตู้ ใดขาดหรือน้อยไป สัญญาณดังกล่าวจะทำให้ผู้ควบคุมงานทราบทันที ผู้รับจ้างต้องหยุดการดำเนินการแก้ไขจนกว่าผู้ควบคุมงานจะเห็นสมควร จึงจะอนุญาตให้ดำเนินการต่อไปได้

4.2 รถบรรทุก (Haul Truck)

รถบรรทุกที่นำมาใช้จะต้องมีจำนวนพอเพียงกับกำลังผลิตของโรงงานผสมและความสามารถในการปูของเครื่องปู ทั้งนี้ เพื่อให้การก่อสร้างชั้นทางแอสฟัลต์คอนกรีตดำเนินไปได้อย่างต่อเนื่องมากที่สุดในแต่ละวันที่ปฏิบัติงาน จำนวนรถบรรทุกที่ใช้ให้คำนวณให้เหมาะสมกับกำลังผลิตของโรงงานผสมความจุของรถบรรทุก เวลาในการบรรทุกส่วนผสมแอสฟัลต์คอนกรีตลงรถบรรทุก ระยะทางและระยะเวลาในการขนส่ง เวลาในการรอและการเทส่วนผสมแอสฟัลต์คอนกรีตในเครื่องปู ความสามารถในการปูของเครื่องปูและอื่น ๆ

กระบะรถบรรทุกจะต้องไม่รั่ว พื้นกระบะจะต้องเป็นแผ่น โลหะเรียบ ภายในกระบะจะต้องสะอาดปราศจาก วัสดุที่ไม่พึงประสงค์อื่น ๆ ตกค้างอยู่ก่อนใช้ขนส่งส่วนผสมแอสฟัลต์คอนกรีตจะต้องหั่นหรือเคลือบภายในกระบะด้วยน้ำสบู่ น้ำปูนขาว หรือสารเคมีเคลือบชนิดใด ๆ ที่มีน้ำมันผสมไม่เกินร้อยละ 5 โดยได้รับความเห็นชอบจากนายช่างผู้ควบคุมงาน ห้ามใช้น้ำมันเบนซิน น้ำมันก๊าด น้ำมันดีเซล หรือน้ำมัน ประเภทเดียวกัน การหั่นหรือเคลือบภายในกระบะให้ทำเพียงบาง ๆ เท่านั้น และก่อนบรรทุกส่วนผสมแอสฟัลต์คอนกรีตลงกระบะ ให้ยกกระบะเพื่อวัสดุหรือสารเคลือบที่อาจมีมากเกินไปจนความจำเป็นออกให้หมดในการขนส่งจะต้องมีผ้าใบหรือแผ่นวัสดุอื่นใด ที่ใช้ได้อย่างเหมาะสมคลุมส่วนผสมแอสฟัลต์ เพื่อรักษาอุณหภูมิและป้องกันน้ำฝน หรือสิ่งสกปรกอื่น ๆ ด้วย

4.3 เครื่องปู (Paver or Finisher)

เครื่องปูส่วนผสมแอสฟัลต์คอนกรีต จะต้องเป็นแบบขับเคลื่อนได้ด้วยตัวเอง โดยจะเป็นชนิดล้อเหล็กคินตะขาบ หรือชนิดล้อยางที่มีคุณภาพเทียบเท่า มีกำลังมากพอและสามารถควบคุมความเร็วในการเคลื่อนที่ได้อย่างสม่ำเสมอ ทั้งในขณะที่เคลื่อนตัวไปพร้อมกับรถบรรทุกส่วนผสมแอสฟัลต์คอนกรีตและในขณะที่เคลื่อนตัวไปตามลำพัง เครื่องปูจะต้องสามารถปรับความเร็วการปูได้หลายอัตราและปูส่วนผสมแอสฟัลต์คอนกรีต ได้ความลาดผิวทาง และได้ระดับถูกต้องตามรูปแบบอย่างเรียบร้อย โดยมีลักษณะผิวเรียบสม่ำเสมอ

4.3.1 ส่วนขับเคลื่อน (Tractor Unit) ประกอบด้วยเครื่องย่นคันกำลังมีอุปกรณ์ควบคุมความเร็วรอบเครื่องย่นคัน (Governor) ให้คงที่ระหว่างทำงาน กระบะบรรทุกส่วนผสมแอสฟัลต์คอนกรีต (Hopper) จะต้องเป็นแบบข้างกระบะหุบได้สายพานป้อนส่วนผสมแอสฟัลต์คอนกรีต (Slat Conveyor) เกลี่ยวเกลี้ยงจ่ายส่วนผสมแอสฟัลต์คอนกรีต (Auger หรือ Screw Conveyor) แยกเป็น 2 ข้าง ซ้ายและขวา ซึ่งสามารถแยกทำงานเป็นอิสระแก่กันได้ ประตูควบคุมการไหล (Flow Gate) ของส่วนผสมแอสฟัลต์คอนกรีตสามารถปรับระดับความสูงของประตูได้

4.3.2 ส่วนเตารีด (Automatic Screed Controls) ประกอบด้วยอุปกรณ์ควบคุมความหนา (Thickness Control) อุปกรณ์ควบคุมความลาดเอียงที่ผิว (Crown Control) อุปกรณ์ให้ความร้อนแผ่นเตารีด (Screed Heater) แผ่นเตารีด (Screed Plate) และอุปกรณ์

ประกอบอื่น ๆ ที่จำเป็น ระบบการควบคุมความลาดชัน (Grade Control) และระดับแอสฟัลท์ก่อนกรีตควรเป็นแบบอัตโนมัติ โดยอาจเป็นแบบ

- (1) Erected Grade Line (2) Mobile Strig Line
(3) Ski (4) Floating Beam หรือ

(5) Joint - Matching Shoe สำหรับแบบที่ (2) แบบที่ (3) และแบบที่ (4) ต้องมีความยาวไม่น้อยกว่า 9 เมตร แผ่นเตริตจะต้องมีความยาวไม่น้อยกว่า 2.4 เมตร และสามารถขยายได้ยาวไม่น้อยกว่า 3.5 เมตร แผ่นเตริตจะต้องตรงแนวและได้ระดับ ไม่บิดงอหรือสึกหรอมากเกินไปจนสมควร ไม่สึกเป็นหลุม มีระบบการอัดแอสฟัลท์ก่อนกรีตขึ้นต้นเป็นแบบสั่นสะเทือน (Vibratory Screed) หรือแบบคานกระแทก (Tampor Bar) หรือ เป็นทั้ง 2 แบบประกอบกัน ซึ่งสามารถปรับความถี่ของการสั่นสะเทือนหรือการกระแทกได้ตามต้องการ สำหรับแบบคานกระแทกจะต้องมีระยะห่างระหว่างแผ่นเตริตกับคานกระแทก 0.25 - 0.50 มิลลิเมตร ผิวของคานกระแทกด้านล่างที่ใช้อัดแอสฟัลท์ก่อนกรีตต้องอยู่ในสภาพดี และไม่สึกหรอมากกว่าครึ่งหนึ่งของขนาดความหนาของใหม่

4.4 รถเกลี่ยปรับระดับ (Motor Grader)

รถเกลี่ยปรับระดับนี้ถ้าจำเป็นต้องนำมาใช้งานจะต้องเป็นชนิดขับเคลื่อนได้ด้วยตัวเอง มีล้อยางผิวเรียบ มีใบมีดยาวไม่น้อยกว่า 3.6 เมตร และมีความยาวของช่วงเพล (Wheel Base) ไม่น้อยกว่า 4.8 เมตร การใช้งานให้อยู่ในดุลยพินิจของช่างควบคุมงาน

4.5 เครื่องจักรบดทับ

เครื่องจักรบดทับทุกชนิดจะต้องเป็นแบบขับเคลื่อนได้ด้วยตนเอง ต้องมีน้ำหนักและคุณสมบัติอื่น ๆ ถูกต้องตามที่ระบุไว้ในรายละเอียดที่กำหนดสำหรับเครื่องจักร บดทับแต่ละชนิด น้ำหนักในการบดทับของเครื่องจักรบดทับแต่ละชนิดจะต้องเหมาะสมกับชนิดและลักษณะของส่วนผสมความหนาของชั้นที่ปู ขึ้นตอนการบดทับ และอื่น ๆ เครื่องจักรบดทับต้องมีจำนวนเพียงพอที่จะอำนวยให้การก่อสร้างชั้นทางแอสฟัลท์ก่อนกรีต ดำเนินไปได้โดยปกติไม่ติดขัดหรือหยุดชะงัก เพื่อให้ชั้นทางแอสฟัลท์ก่อนกรีตที่มีความแน่น ความเรียบ และคุณสมบัติอื่น ๆ ตามที่กำหนด การกำหนดน้ำหนักเครื่องจักรบดทับ น้ำหนักในการบดทับของเครื่องจักรแต่ละคัน ตลอดจนการเพิ่มจำนวนเครื่องจักรบดทับจากจำนวนชั้นที่กำหนดไว้ ให้อยู่ในดุลยพินิจของช่างผู้ควบคุมงาน เครื่องจักรบดทับจะต้องประกอบด้วยเครื่องจักร ชนิดต่าง ๆ ซึ่งต้องได้รับการตรวจสอบและอนุมัติให้ใช้ได้จากนายช่างผู้ควบคุมงานก่อน โดยมีจำนวนอย่างน้อย ดังต่อไปนี้.-

ก. รถบดล้อเหล็กชนิด 2 ล้อ ไม่น้อยกว่า 1 คัน และรถบดสั่นสะเทือน 1 คัน หรือ รถบดล้อเหล็ก ชนิด 2 ล้อ ไม่น้อยกว่า 2 คัน ในกรณีที่ไม่มีรถบดสั่นสะเทือน

ข. รถบดล้อยาง ไม่น้อยกว่า 3 คัน

รายละเอียดของเครื่องจักรชนิดต่าง ๆ เป็นดังนี้

4.5.1 รถบดล้อเหล็ก 2 ล้อ (Steel - Tired Tandem Roller) ต้องมีขนาดน้ำหนัก ไม่น้อยกว่า 8 ตัน และสามารถเพิ่มน้ำหนักได้จนมีน้ำหนักไม่น้อยกว่า 10 ตัน จะต้องมีน้ำหนักต่อความกว้างของล้อรถบดไม่น้อยกว่า 37 กิโลกรัมต่อเซนติเมตร รถบดจะต้องอยู่ในสภาพดี สามารถขับเคลื่อนเดินหน้าและถอยหลังได้ การขับเคลื่อนไปข้างหน้า การหยุด และการถอยหลังจะต้องเรียบสม่ำเสมอ ล้อเหล็กทั้ง 2 ล้อ จะต้องตรงแนวที่ผิวล้อเหล็กจะต้องเรียบ ไม่เป็นร่อง (Groove) สึกเป็นหลุมหรือเป็นรอยบุ๋บ (Pit) สลักยึดล้อ (King Pin) และลูกปืนล้อ (Wheel Bearing) ไม่ต้องไม่สึกหรอมากเกินไปจนทำให้ล้อหลวม ต้องมีถังน้ำ มีระบบฉีดน้ำ

(Sprinkler System) มีอุปกรณ์คราดผิวล้อเหล็ก (Scraper) และแผ่นวัสดุสำหรับซึมซับน้ำและเกลี่ยกระจายน้ำสำหรับเลี้ยงล้อรถที่ใช้การได้ดีและถูกต้องตามที่ต้องการ เพื่อป้องกันไม่ให้ส่วนผสมแอสฟัลต์คอนกรีตคอลลอยด์ของเหลว

4.5.2 รถบดล้อยาง (Pneumatic-Tired Roller) ต้องมีขนาดน้ำหนักไม่น้อยกว่า 10 ตัน และสามารถเพิ่มน้ำหนักได้ มีล้อยางไม่น้อยกว่า 9 ล้อ ล้อรถบดต้องเป็นชนิดผิวหน้าเรียบ มีขนาดเส้นผ่าศูนย์กลางขอบล้อ (Rim Diameter) ไม่น้อยกว่า 500 มิลลิเมตร มีผิวหน้าล้อกว้างไม่น้อยกว่า 225 มิลลิเมตร มีขนาดและจำนวนชั้นผ้าใบเท่ากันทุกล้อ ส่วนล้อและเพลาลูกกลิ้งตัวขึ้นลง ได้อิสระอย่างน้อย 1 แถว มีแรงอัดที่ผิวหน้าสัมผัสของล้อรถบดขณะบดอัด ไม่มากกว่า 620 กิโลพาสกาล (90 ปอนด์ต่อตารางนิ้ว) และต้องมีถังน้ำมีระบบฉีดน้ำ มีอุปกรณ์คราดผิวล้อและแผ่นวัสดุสำหรับซึมซับน้ำและเกลี่ยกระจายน้ำสำหรับเลี้ยงล้อรถบดที่ใช้การได้ดีและถูกต้องตามที่ต้องการ เพื่อป้องกันไม่ให้ส่วนผสมแอสฟัลต์คอนกรีตคอลลอยด์ของเหลว รถบดล้อยางขณะใช้งานจะต้องมีความดันลมยางเท่ากันทุกล้อ โดยอนุญาตให้มีความดันลมยางแต่ละล้อแตกต่างกันได้ไม่เกิน 35 กิโลพาสกาล (5 ปอนด์ต่อตารางนิ้ว)

4.5.3 รถบดสั่นสะเทือน (Vibratory Roller) ต้องมีขนาดน้ำหนักไม่น้อยกว่า 4 ตัน สำหรับชั้นทางแอสฟัลต์คอนกรีตที่มีความหนาไม่เกิน 35 มิลลิเมตร และต้องมีขนาดน้ำหนักไม่น้อยกว่า 6 ตัน สำหรับชั้นทางแอสฟัลต์คอนกรีตที่มีความหนาคั้งแก่ 40 มิลลิเมตรขึ้นไป โดยอาจเป็นแบบสั่นสะเทือนล้อเดียวหรือสองล้อก็ได้ ต้องมีความถี่การสั่นสะเทือน (Efrequency) ไม่น้อยกว่า 33 เฮิรตซ์ (2000 รอบ ต่อ นาที) และมีระยะคลื่น (Amplitude) ระหว่าง 0.20-0.80 มิลลิเมตร มีน้ำหนักต่อความกว้างของล้อรถบดไม่น้อยกว่า 22 กิโลกรัมต่อเซนติเมตร รถบดจะต้องอยู่ในสภาพดี สามารถบดทับโดยการเดินหน้าและถอยหลังได้ การขับเคลื่อนไปข้างหน้า การหยุด และการถอยหลังจะต้องเรียบสม่ำเสมอ ล้อทั้ง 2 ล้อ จะต้องตรงแนว ที่ผิวล้อเหล็กจะต้องเรียบไม่สึกเป็นหลุม หรือเป็นรอยบุ๋ม สลักล้อและลูกปืนล้อ ต้องไม่สึกหรอมากเกินไป จนทำให้ล้อหลวม ต้องมีถังน้ำ มีระบบฉีดน้ำมีอุปกรณ์คราดผิวล้อและแผ่นวัสดุสำหรับซึมซับน้ำและเกลี่ยกระจายน้ำเลี้ยงล้อรถบด เพื่อป้องกันไม่ให้ส่วนผสมแอสฟัลต์คอนกรีตคอลลอยด์ของเหลวทับมีระบบการสั่นสะเทือนที่อยู่ในสภาพดี

4.6 เครื่องพ่นแอสฟัลท์ (Asphalt Distributor)

ต้องเป็นชนิดขับเคลื่อนได้ด้วยตัวเอง มีถังบรรจุ แอสฟัลต์คอลลอยด์บนรถบรรทุกหรือรถพ่วงและประกอบด้วยอุปกรณ์ที่จำเป็นในการใช้งาน ดังนี้

- 4.6.1 ไม้วัด (Dipstick) หรือเครื่องวัดปริมาณแอสฟัลต์ในถัง
- 4.6.2 หัวเผาให้ความร้อนแอสฟัลต์ (Burner)
- 4.6.3 เทอร์โมมิเตอร์วัดอุณหภูมิแอสฟัลต์ (Thermometer)
- 4.6.4 ปั๊มแอสฟัลต์ (Asphalt Pump)
- 4.6.5 เครื่องต้นกำลังหรือเครื่องทำาย (Power Unit)
- 4.6.6 ท่อพ่นแอสฟัลต์ (Spray Bar) หรือหัวฉีด (Nozzle)
- 4.6.7 ท่อพ่นแอสฟัลต์แบบมือถือ (Hand Spray)
- 4.6.8 อุปกรณ์วัดปริมาณการพ่นแอสฟัลต์ (Bitumeter)
- 4.6.9 ถังบรรจุแอสฟัลต์บนรถ (Asphalt Tank)

เครื่องพ่นแอสฟัลต์ต้องมีระบบหมุนเวียน (Circulating System) มีปั๊มแอสฟัลต์ที่สามารถใช้ได้ตั้งแต่กับแอสฟัลต์เหลวจนถึงแอสฟัลต์ซีเมนต์ และต้องทำงานได้ดังนี้ -

- ลูกแอสฟัลต์เข้าถังได้
- หมุนเวียนแอสฟัลต์ในท่อพ่นแอสฟัลต์ และใบดัดบรรจุ แอสฟัลต์ได้
- พ่นแอสฟัลต์ผ่านทางท่อพ่นแอสฟัลต์หรือผ่านท่อพ่นแอสฟัลต์แบบมือถือได้
- ลูกแอสฟัลต์จากถังบรรจุหรือท่อพ่นแอสฟัลต์แบบมือถือเข้าสู่ถังได้
- ป้อนแอสฟัลต์จากถังบรรจุประจํารถพ่นแอสฟัลต์ไปยังถังเก็บแอสฟัลต์ภายนอกได้
- เครื่องคันกำลังหรือเครื่องท้าย ต้องมีมาตรบอกความดัน หรือ อื่น ๆ

เครื่องป้อนแอสฟัลต์ต้องคิดเครื่องวัดปริมาณแอสฟัลต์ที่ผ่านป้อน โดยวัดเป็นรอบหรือวัดเป็นความดัน หรือ อื่น ๆ

ท่อพ่นแอสฟัลต์ อาจประกอบด้วยท่อหลายท่อนต่อกัน มีหัวฉีดติดตั้ง โดยมีระยะห่างระหว่างหัวฉีดเท่า ๆ กัน หัวฉีดปรับห้ามุมกับท่อพ่นแอสฟัลต์ได้ และต้องมีอุปกรณ์ปิดเปิดได้ ท่อพ่นแอสฟัลต์ต้องเป็นแบบที่แอสฟัลต์หมุนเวียนผ่านได้ เมื่อใช้งานต้องมีความดันสม่ำเสมอตลอดความยาวของท่อ และสามารถปรับความสูงและความกว้างในการพ่นแอสฟัลต์ได้

ท่อพ่นแอสฟัลต์แบบมือถือที่เคลื่อนที่ไค้อิสระต้องเป็นแบบใช้หัวฉีดใช้พ่นแอสฟัลต์บนพื้นที่ ที่รถพ่นแอสฟัลต์เข้าไปไม่ได้

อุปกรณ์วัดปริมาณการพ่นแอสฟัลต์ ประกอบด้วยล้อวัดความเร็ว (ล้อที่ห้า) คือสายเชื่อมไปยังมาตรวัดความเร็วในถังรถ มาตรวัดความเร็วนี้เป็นมาตรก่อนาที หรือฟุตก่อนาทีพร้อมทั้งมีตัวเลขบอกระยะทางรวมทั้งที่วิ่ง

ถังบรรจุแอสฟัลต์บนรถ เป็นชนิดมีฉนวนหุ้มป้องกันความร้อนภายในถังประกอบด้วยท่อนำความร้อนจากหัวเผา (หนึ่งหัวเผาหรือมากกว่า) มีแผ่น โลหะช่วยกระจายความร้อน มีท่อระบายแอสฟัลต์ที่ถังต้องมีเครื่องวัดปริมาณแอสฟัลต์เป็นแบบไม้วัดหรือเข็มวัดบอกปริมาณหรือทั้งสองชนิด มีเทอร์โมมิเตอร์วัดอุณหภูมิเป็นแบบหน้าปัทม์ (Dial) หรือแบบแท่งแก้วหุ้มด้วยปลอกโลหะ (Armoured Thermometer) หรือทั้งสองชนิด ที่อ่านได้ละเอียดถึง 1 องศาเซลเซียส

อุปกรณ์สำหรับเครื่องพ่นแอสฟัลต์ต่าง ๆ เหล่านี้ ก่อนนำไปใช้งานต้องตรวจสอบให้สภาพใช้งานได้ดี การตรวจสอบและตรวจปรับอุปกรณ์ต้องดำเนินการตามวิธีที่กำหนด ซึ่งแอสฟัลต์ที่พ่นออกมาจะต้องมีปริมาณสม่ำเสมอตลอดความกว้างและความยาว และเมื่อตรวจสอบโดยวิธีทดลองหาปริมาณแอสฟัลต์ที่ลาดตามขวางและตามยาว ตามวิธีการทดลองที่ พท.-ท.401/2515 “วิธีการทดลองหาปริมาณข้างแอสฟัลต์ที่ลาดตามขวางถนนจากเครื่อง Distributor “ และตามวิธีการทดลองที่ พท.-ท.402/2515 “วิธีการทดลองหาปริมาณข้างแอสฟัลต์ที่ลาดตามยาวถนนจากเครื่อง Distributor “ แล้ว จะต้องถูกต้องตามข้อกำหนด กล่าวคือปริมาณแอสฟัลต์ที่ลาดตามขวางคลาดเคลื่อนได้ไม่เกินร้อยละ 17 และปริมาณแอสฟัลต์ ที่ลาดตามยาวคลาดเคลื่อนได้ไม่เกินร้อยละ 15 ตามลำดับ

4.7 เครื่องจักรและเครื่องมือทำความสะอาดพื้นที่ที่จะก่อสร้าง

4.7.1 รถบรรทุกน้ำ (Water Truck) ต้องอยู่ในสภาพดีมีท่อพ่นน้ำและอุปกรณ์ฉีดน้ำที่ใช้การได้ดี

4.7.2 เครื่องกวาดฝุ่น (Rotary Broom) อาจเป็นแบบลากจับเคลื่อนได้ด้วยตัวเองหรือแบบติดตั้งที่รถไถนา (Farm Tractor) หรือรถอื่นใดแต่ต้องเป็นแบบไม้กวาดหมุนโดยเครื่องกล วนไม้กวาดอาจทำด้วยไฟเบอร์ ลวดเหล็ก ใน ล้อ น หวาย หรือวัสดุอื่น ๆ ที่เหมาะสมโดยความเห็นชอบของนายช่างผู้ควบคุมงาน ทั้งนี้ต้องมีประสิทธิภาพพอที่จะทำให้พื้นที่ที่จะก่อสร้างสะอาด

4.7.3 เครื่องเป่าลม (Blower) เป็นแบบติดตั้งที่รถไถนาหรือรถอื่นใด มีใบพัดขนาดใหญ่ให้กำลังลมแรงและมีประสิทธิภาพพอเพียงที่จะทำให้พื้นที่ที่จะก่อสร้างสะอาด

4.8 เครื่องมือประกอบ

4.8.1 เครื่องมือค้ำแบบต้นสะเทือนขนาดเล็ก (Small Vibratory Compactor) ต้องมีขนาดน้ำหนักเหมาะสมที่จะใช้กับกับแอสฟัลต์คอนกรีตบริเวณที่รถบดไม่สามารถเข้าไปดำเนินการได้หรือใช้ในงานซ่อมขนาดเล็ก การใช้งานให้อยู่ในดุลยพินิจของนายช่างผู้ควบคุมงาน

4.8.2 เครื่องมือกระทุ้งแอสฟัลต์คอนกรีต (Hand Tamper) ต้องเป็นแบบและมีขนาดน้ำหนักเหมาะสมที่จะใช้กระทุ้งแอสฟัลต์คอนกรีตบริเวณที่เครื่องบดขนาดเล็กเข้าไปบดทับไม่ได้หรือใช้งานซ่อมขนาดเล็ก การใช้งานให้อยู่ในดุลยพินิจของนายช่างผู้ควบคุมงาน

4.8.3 เครื่องมือคล้อยค่อ อาจเป็นแบบคดกับรถบดค่อเหล็กหรือเป็นแบบรถเข็นขนาดเล็ก หรือจะมีทั้ง 2 แบบก็ได้ หรือมีแบบอื่น ๆ ซึ่งสามารถคดแนวรอยค่อได้เรียบร้อย ทั้งนี้ให้อยู่ในดุลยพินิจของนายช่างผู้ควบคุมงาน

4.8.4 เครื่องมือเจาะค้ำอย่าง อาจเป็นชนิดใช้เครื่องยนต์หรือใช้ไฟฟ้าที่สามารถใช้เจาะค้ำอย่างที่มีขนาดเส้นผ่าศูนย์กลาง 100 มิลลิเมตร ได้อย่างเรียบร้อย

4.8.5 ไม้บรรทัดวัดความเรียบ (Straightedge) ต้องเป็นไม้บรรทัดวัดความเรียบที่มีขนาดเหมาะสม มีความยาว 3.00 เมตร

เครื่องจักร เครื่องมือ หรืออุปกรณ์อื่นใด นอกเหนือจากที่กำหนดไว้แล้วข้างต้น การนำมาใช้งานและการใช้งานให้อยู่ในดุลยพินิจของนายช่างผู้ควบคุมงาน

4.9 เครื่องมือทดลองและห้องปฏิบัติการทดลอง

4.9.1 ผู้รับจ้างต้องจัดหาเครื่องมือทดลองที่ได้มาตรฐานและมีสภาพดี เพื่อให้ผู้ควบคุมงาน ใช้เป็นเครื่องมือตรวจสอบคุณภาพแอสฟัลต์คอนกรีตระหว่างการก่อสร้าง

4.9.2 ผู้รับจ้างต้องจัดสร้างห้องปฏิบัติการทดลอง ให้อยู่ในบริเวณที่สามารถมองเห็นการทำงานของโรงงานผสมแอสฟัลต์คอนกรีตจากห้องนั้น ได้ ห้องปฏิบัติการทดลองต้องมีขนาดพื้นที่ไม่น้อยกว่า 20 ตารางเมตร หรือตามแบบที่กรมทางหลวงกำหนด พร้อมทั้งติดตั้งอุปกรณ์อำนวยความสะดวกที่จำเป็นตามที่กำหนด เพื่อให้ผู้ควบคุมงานใช้เป็นสถานที่ตรวจสอบคุณภาพแอสฟัลต์คอนกรีตระหว่างการก่อสร้าง

5. การเตรียมการก่อนการก่อสร้าง

5.1 การเตรียมสถานที่ตั้ง โรงงานผสมและกองวัสดุ

สถานที่ตั้ง โรงงานผสมและกองวัสดุจะต้องเหมาะสม มีบริเวณกว้างพอที่จะดำเนินการได้โดยสะดวก นอกจากนั้นจะต้องจัดให้มีการระบายน้ำที่ดี อันจะเป็นการป้องกันมิให้มีน้ำท่วมกองวัสดุได้ พื้นที่สำหรับกองวัสดุที่นำมาใช้งานจะต้องสะอาดปราศจากวัสดุไม่พึงประสงค์ เช่น วัชพืช สิ่งสกปรกอื่น ๆ ลวร่องหินค้ำวัสดุหินหรือปลิวแผ่นวัสดุที่เหมาะสม สถานที่กองวัสดุจะต้องราบเรียบได้ระดับพอควร การกองวัสดุแต่ละชนิด จะต้องกองแยกไว้อย่างชัดเจน โดยการกองแยกให้ห่างกันตามสมควร หรือทำรั้วกั้นไว้เพื่อป้องกันวัสดุที่จะใช้แต่ละชนิด แต่ละขนาด มิให้ปะปนกัน หรือปะปนกับ วัสดุไม่พึงประสงค์อื่น ๆ การกองวัสดุต้องดำเนินการให้ถูกต้องเพื่อป้องกันมิให้วัสดุเกิดการแตกตัว โดยการกองวัสดุเป็นชั้น ๆ สูงชันและไม่เกินความสูงของกองวัสดุกองเดี่ยว ๆ เมื่อเทจากรถบรรทุกเทเข้ากันหนึ่ง ๆ ถ้าจะกองวัสดุชั้นต่อไปจะต้องแต่งระดับยอดกองให้เสมอ และไม่ลวกร่องวัสดุสูงเป็นรูปทราว

5.2 การเตรียมมวลรวมและวัสดุผสมแทรก

กองวัสดุที่ใช้ทุกชนิด จะต้องมีการป้องกันไม่ให้วัสดุเปียกน้ำฝน โดยการกองวัสดุในโรงที่มีหลังคาคลุม หรือคลุมด้วยผ้าใบหรือแผ่นวัสดุอื่น ๆ ที่เหมาะสม หรือโดยวิธีอื่นใดที่ได้รับความเห็นชอบจากนายช่างผู้ควบคุมงาน

วัสดุที่ใช้ทุกชนิดเมื่อป้อนเข้าโรงงานผสม ต้องไม่มีความชื้นเกินกำหนดตามข้อแนะนำของบริษัทผู้ผลิต โรงงานผสมที่ใช้งานนั้น ๆ ทั้งนี้เพื่อให้โรงงานผสมทำงานได้อย่างมีประสิทธิภาพ

มวลรวมที่ใช้แต่ละชนิด ก่อนนำไปใช้งานจะต้องบรรจุในถุงหิ้นเย้นแยกกันแต่ละยุง และการผสมมวลรวมแต่ละชนิด จะต้องดำเนินการ โดยผ่านยุงหิ้นเย้นเท่านั้น ห้ามนำมาผสมกันภายนอกยุงหิ้นเย้นในทุกกรณี

วัสดุผสมแทรก หากนำมาใช้จะต้องแยกใส่ยุงวัสดุผสมแทรกโดยเฉพาะ การป้อนวัสดุผสมแทรกจะต้องแยกต่างหาก โดยไม่ปะปนกับวัสดุอื่น ๆ และจะต้องป้อนเข้าห้องผสมโดยตรง

5.3 การเตรียมแอสฟัลต์

แอสฟัลต์ซีเมนต์ในถังเก็บแอสฟัลต์ต้องมีอุณหภูมิไม่สูงกว่า 100 องศาเซลเซียส (212 องศาฟาเรนไฮต์) เมื่อผสมกับมวลรวมที่โรงงานผสมจะต้องให้ความร้อนจนได้อุณหภูมิ 159 ± 8 องศาเซลเซียส (318 ± 15 องศาฟาเรนไฮต์) หรือมีอุณหภูมิที่แอสฟัลต์มีความหนืด 170 ± 20 เซนติสโตกส์ (Centistokes) หรือมีอุณหภูมิตรงตามที่ระบุไว้ในสูตรส่วนผสมเฉพาะงาน การจ่ายแอสฟัลต์ซีเมนต์ไปยังห้องผสม จะต้องเป็นไปอย่างต่อเนื่องและมีอุณหภูมิที่กำหนดสม่ำเสมอตลอดเวลา

5.4 การเตรียมเครื่องจักร เครื่องมือ และอุปกรณ์ที่ใช้ในการก่อสร้าง

เครื่องจักร เครื่องมือ และอุปกรณ์ทุกชนิดตามที่ระบุไว้ในข้อ 4 ที่นำมาใช้งานต้องมีสภาพใช้งานได้ดี โดยจะต้องผ่านการตรวจสอบและหรือตรวจปรับ คามรายการและวิธีการที่กรมทางหลวงกำหนด และนายช่างผู้ควบคุมงาน อนุญาตให้ใช้ได้ก่อน เครื่องจักร เครื่องมือ และอุปกรณ์ทุกชนิดต้องมีจำนวนเพียงพอที่จะอำนวยความสะดวกในการก่อสร้างชั้นทางแอสฟัลต์คอนกรีตดำเนินไปอย่างต่อเนื่อง ไม่ติดขัดหรือหยุดชะงัก และในระหว่างการก่อสร้างจะต้องบำรุงรักษาให้อยู่ในสภาพดีอยู่เสมอตลอดเวลาทำงาน

5.5 การเตรียมพื้นที่ก่อสร้าง

5.5.1 รองพื้นทาง พื้นทางหรือไหล่ทาง จะต้องเรียบสม่ำเสมอ ได้ระดับและความลาดตามรูปแบบก่อนทำชั้นทางแอสฟัลต์คอนกรีตทับ กรณีที่รองพื้นทางหรือพื้นทางหรือไหล่ทางมีความเสียหายเป็นคลื่น เป็นหลุมบ่อ มีจุดอ่อนคัว หรือไม่ถูกต้องตามรูปแบบ ให้แก้ไขให้ถูกต้องก่อนได้โดยได้รับความเห็นชอบจากนายช่างผู้ควบคุมงาน

5.5.2 ผิวทางลาดยางเดิม ที่จะทำชั้นทางแอสฟัลต์คอนกรีตทับมีผิวหน้าไม่สม่ำเสมอหรือเป็นคลื่น และไม่มีการทำชั้นปรับระดับ ให้ปรับแต่งให้สม่ำเสมอ ถ้ามีหลุมบ่อ รอยแตก จุดอ่อนคัว หรือความเสียหายของชั้นทางใด ๆ จะต้องตัดหรือขุดออกแล้วปะซ่อม หรือขุดซ่อมแล้วแต่กรณี แล้วบดทับให้แน่นและมีผิวหน้าที่เรียบสม่ำเสมอ โดยให้มีระดับและความลาดถูกต้องตามแบบ วัสดุที่นำมาใช้จะต้องมีคุณภาพดี ขนาดและปริมาณวัสดุที่ใช้ให้เหมาะสมกับลักษณะความเสียหายและพื้นที่ที่จะซ่อม

5.5.3 พื้นทางหรือไหล่ทางที่มี Prime Coat หลุดหรือเสียหายต้องแก้ไขใหม่ให้เรียบร้อยตามวิธีการที่นายช่างผู้ควบคุมงานกำหนด แล้วทิ้งไว้จนครบกำหนดเวลาบ่มตัวของแอสฟัลต์ที่ใช้ซ่อมก่อน จึงทำชั้นทางแอสฟัลต์คอนกรีตทับได้

5.5.4 พื้นทางหรือไหล่ทางที่มี Prime Coat ทิ้งไว้มีผิวหลุดเสียหายเป็นพื้นที่ต่อเนื่องมากกว่าที่จะซ่อม

ความข้อ 5.5.3 ให้ได้ผลดี ให้พิจารณาเกรด (Scarify) พื้นทางหรือไหล่ทางขึ้นแล้วด้วยคัทใหม่ให้ได้ความแน่นตามที่กำหนด แล้วทำ Prime Coat ใหม่ ทั้งไว้จนครบกำหนดเวลาบ่มตัวของแอสฟัลท์ที่ใช้ทำ Prime Coat ก่อนจึงทำชั้นทางแอสฟัลท์คอนกรีตตามขั้นตอน

5.5.5 พื้นทางหรือไหล่ทางที่ทำ Prime Coat ทั้งไว้จน โดยไม่ได้ทำชั้นทางแอสฟัลท์คอนกรีตตามขั้นตอน การก่อสร้างปกติแต่ Prime Coat ไม่หลุดเสียหาย ก่อนทำชั้นทางแอสฟัลท์คอนกรีตทับอาจพิจารณาให้ทำ Tack Coat โดยให้ดำเนินการตามมาตรฐานที่ ทล. - บ.403/2531 "การลาดแอสฟัลท์ Tack Coat" ทั้งนี้ให้อยู่ในดุลยพินิจของนายช่างผู้ควบคุมงาน

5.5.6 ในงานเสริมผิวทาง (Overlay) คิวแอสฟัลท์คอนกรีตบนผิวทางเดิมซึ่งเกิดการยุบตัว (Sag and Depression) หรือเป็นแอ่งเฉพาะแห่ง แต่ไม่ใช่จุดอ่อนตัว (Soft Spot) ให้ดำเนินการดังนี้

(1) กรณียุบตัวหรือเป็นแอ่งลึกไม่เกิน 30 มิลลิเมตร อาจแยกปูเสริมเพื่อปรับระดับเฉพาะส่วนที่ยุบ คิวหรือเป็นแอ่งก่อน หรือจะบูรณาการไปพร้อมกับการปูชั้นทางแอสฟัลท์คอนกรีตก็ได้ โดยให้อยู่ในดุลยพินิจของนายช่างผู้ควบคุมงาน แต่ทั้งนี้ความหนาแน่นที่ปูจะต้องไม่เกิน 80 มิลลิเมตร หากความหนาแน่นเกิน 80 มิลลิเมตร จะต้องแยกปูเสริมเพื่อปรับระดับเฉพาะ ส่วนที่ยุบตัวหรือเป็นแอ่งก่อน

(2) กรณียุบตัวหรือเป็นแอ่งลึกเกิน 50 มิลลิเมตร จะต้องแยกปูเสริมปรับระดับเฉพาะส่วนที่ยุบตัว หรือเป็นแอ่งก่อน โดยให้ปูเป็นชั้น ๆ หนาไม่เกินชั้นละ 50 มิลลิเมตร

การแยกปูเสริมปรับระดับ เฉพาะส่วนที่ยุบตัวหรือเป็นแอ่งคิวแอสฟัลท์คอนกรีตนี้ ให้คัททับคิวรถ บดล้อยางจนได้ความแน่นตามที่กำหนด แล้วจึงปูชั้นทางแอสฟัลท์คอนกรีตต่อไป

5.5.7 รองพื้นทาง พื้นทาง ไหล่ทาง หรือผิวทางลาดยางเดิมที่จะทำชั้นทางแอสฟัลท์คอนกรีตทับ ต้อง สะอาดปราศจากฝุ่น วัสดุสกปรก หรือวัสดุไม่พึงประสงค์อื่น ๆ ปะปน

5.5.8 การทำความสะอาดรองพื้นทาง พื้นทาง ไหล่ทาง หรือผิวทางลาดยางเดิมที่จะทำชั้นทางแอสฟัลท์ คอนกรีตทับ โดยการกวาดฝุ่น วัสดุหลุดหลวม ทราชที่สาดทับ Prime Coat สำหรับพื้นทางหรือไหล่ทางออกจนหมด ด้วยเครื่อง กวาดฝุ่น ต้องปรับอัตราเร็วการหมุนและน้ำหนักกดที่ตกลงบนรองพื้นทาง พื้นทางไหล่ทางหรือผิวทางลาดยางเดิมให้พอดี โดยไม่ ทำให้รองพื้นทาง พื้นทาง ไหล่ทาง หรือผิวทางเดิมเสียหายเสร็จแล้วให้ใช้เครื่องเป่าลม เป่าฝุ่นหรือวัสดุที่หลุดหลวมออกจนหมด

5.5.9 กรณีที่มีกรวดฝุ่นหรือวัสดุจับตัวแข็งอยู่ที่พื้นทาง ไหล่ทาง หรือผิวทางลาดยางเดิมที่จะทำชั้นทางแอส ฟัลท์คอนกรีตทับ ให้กำจัดคราบแข็งดังกล่าวออกโดยการ ใช้เครื่องมือใด ๆ ที่เหมาะสมตามที่นายช่างผู้ควบคุมงานกำหนดหรือ เห็นชอบขุดออก ล้างให้สะอาด ทิ้งไว้ให้แห้ง ใช้เครื่องกวาดฝุ่นกวาดแล้วใช้เครื่องเป่าลม เป่าฝุ่นหรือวัสดุที่หลุดหลวมออกให้หมด.

5.5.10 ผิวทางลาดยางเดิมที่มีแอสฟัลท์เชื่อม ก่อนทำชั้นทางแอสฟัลท์คอนกรีตทับจะต้องแก้ไขให้เรียบร้อย ก่อน โดยการปาดแอสฟัลท์ที่เชื่อมออก หรือโดยวิธีการอื่นใดที่เหมาะสมที่นายช่างผู้ควบคุมงานกำหนดหรือเห็นชอบ

5.5.11 ผิวทางลาดยางเดิมหรือชั้นทางแอสฟัลท์คอนกรีตใด ๆ ที่จะทำชั้นทางแอสฟัลท์คอนกรีตทับ จะต้อง ทำ Tack Coat ก่อน โดยให้ดำเนินการตามมาตรฐานที่ ทล.-บ.403/2531 "การลาดแอสฟัลท์ Tack Coat"

5.5.12 ขอบโครงสร้างคอนกรีตใด ๆ หรือผิวหน้าตัดชั้นทางแอสฟัลท์คอนกรีตเดิมที่ต่อเชื่อมกับแอสฟัลท์ คอนกรีตที่จะก่อสร้างใหม่จะต้องทำ Tack Coat ก่อน โดยให้ดำเนินการตามมาตรฐานที่ ทล.-บ.403/2531 "การลาดแอสฟัลท์ Tack Coat"

5.5.13 ผิวพื้นสะพานคอนกรีตที่จะต้องปูชั้นทางแอสฟัลท์คอนกรีต จะต้องขูดวัสดุยาแนวรอยแตกและรอย ค่อส่วนเกินที่ติดอยู่ที่ผิวพื้นคอนกรีตออกให้หมด ล้างทำความสะอาด ทิ้งไว้ให้แห้ง แล้วใช้เครื่องเป่าลมเป่าฝุ่นออกให้หมด แล้ว ทำ Tack Coat โดยให้ดำเนินการตามมาตรฐานที่ ทล.-บ.403/2531 "การลาดแอสฟัลท์ Tack Coat"

6 การก่อสร้าง

6.1 การควบคุมการผลิตส่วนผสมแอสฟัลต์คอนกรีตที่โรงงานผสม

การดำเนินการควบคุมการผลิตส่วนผสมแอสฟัลต์คอนกรีตที่โรงงานผสม มีรายละเอียดดังต่อไปนี้

6.1.1 การควบคุมคุณภาพส่วนผสมแอสฟัลต์คอนกรีต มวลรวมและแอสฟัลต์ซีเมนต์ต้องมีคุณสมบัติตาม

ข้อ 1 คุณภาพของส่วนผสมแอสฟัลต์คอนกรีตต้องสม่ำเสมอ ครบถ้วนสูตรส่วนผสมเฉพาะงานที่ได้กำหนดขึ้นสำหรับแอสฟัลต์คอนกรีตนั้น ๆ

สูตรส่วนผสมเฉพาะงานอาจเปลี่ยนแปลงได้ตามเหตุผลในข้อ 3.5 และข้อ 3.6

6.1.2 การควบคุมเวลาในการผสมส่วนผสมแอสฟัลต์คอนกรีต โรงงานผสมต้องมีเครื่องชั่งเวลาและควบคุมเวลาแบบอัตโนมัติ ที่สามารถตั้งและปรับเวลาในการผสมแห้งและผสมเปียกได้ตามต้องการ

สำหรับ โรงงานผสมแบบชุด ระยะเวลาในการผสมแห้งและผสมเปียกการใช้ประมาณ 15 วินาที และ 30 วินาที ตามลำดับ

สำหรับ โรงงานผสมแบบต่อเนื่อง ระยะเวลาในการผสมให้กำหนดจากสูตรตามข้อ 4.1.11 (3)

ในการผสมส่วนผสมแอสฟัลต์คอนกรีต โดย โรงงานผสมทั้ง 2 แบบ ต้องได้ส่วนผสมแอสฟัลต์คอนกรีตที่สม่ำเสมอ ในกรณีที่ผสมกันตามเวลาที่กำหนดไว้แล้ว แต่ส่วนผสมแอสฟัลต์คอนกรีตยังผสมกันได้ไม่สม่ำเสมอตามต้องการ ก็ให้เพิ่มเวลาในการผสมขึ้นอีกก็ได้ แต่เวลาที่ใช้ในการผสมทั้งหมดต้องไม่เกิน 60 วินาที ทั้งนี้ให้อยู่ในดุลยพินิจของนายช่างผู้ควบคุมงาน

การกำหนดเวลาในการผสมของโรงงานผสมใด ๆ ให้กำหนดโดยการทดลองหาปริมาณที่แอสฟัลต์เคลือบผิวมวลรวม ตามวิธีการทดลอง AASHTO T 195-67 "Determining Degree of Particle Coating of Bituminous - Aggregate Mixtures" โดยให้ถือหลักเกณฑ์กำหนดตามตารางที่ 5

ตารางที่ 5 ปริมาณที่แอสฟัลต์เคลือบผิวมวลรวม

ชั้นทางแอสฟัลต์คอนกรีต	ปริมาณที่แอสฟัลต์เคลือบผิวมวลรวม ร้อยละ โดยพื้นที่
พื้นทาง	ไม่น้อยกว่า 90
ผิวทาง รองผิวทาง ไหล่ทาง ปรับระดับ	ไม่น้อยกว่า 95

6.1.3 การควบคุมอุณหภูมิของวัสดุก่อนการผสมและอุณหภูมิของส่วนผสมแอสฟัลต์คอนกรีต

(1) มวลรวม ก่อนการผสมต้องให้ความร้อนจนได้อุณหภูมิ 163 ± 8 องศาเซลเซียส (325 ± 15 องศาฟาเรนไฮต์) และมีความชื้นไม่เกินร้อยละ 1 โดยมวลของมวลรวม และเมื่อจะผสมกับแอสฟัลต์ซีเมนต์ที่ โรงงานผสม จะต้องมียุณหภูมิตรงตามที่ระบุไว้ในสูตรส่วนผสมเฉพาะงาน

(2) แอสฟัลต์ซีเมนต์ ขณะเก็บในถังเก็บแอสฟัลต์ต้องมีอุณหภูมิไม่สูงกว่า 100 องศาเซลเซียส (212 องศาฟาเรนไฮต์) เมื่อจะผสมกับมวลรวมที่ โรงงานผสมจะต้องให้ความร้อนจนได้อุณหภูมิ 159 ± 8 องศาเซลเซียส (318 ± 15 องศาฟาเรนไฮต์) หรือมีอุณหภูมิที่แอสฟัลต์ซีเมนต์มีความหนืด 170 ± 20 เซนติสโตกส์ (Centistokes) หรือมีอุณหภูมิตรงตามที่ระบุไว้ในสูตรส่วนผสมเฉพาะงาน

(3) ส่วนผสมแอสฟัลต์คอนกรีตเมื่อผสมเสร็จก่อนนำออกจากโรงงานผสมจะต้องมีอุณหภูมิระหว่าง 121 - 168 องศาเซลเซียส (250 - 335 องศาฟาเรนไฮต์) หรือตามที่ระบุไว้ในสูตรส่วนผสมเฉพาะงาน ถ้ามีอุณหภูมิแตกต่างไปกว่าที่กำหนดนี้ ห้ามนำส่วนผสมแอสฟัลต์คอนกรีตดังกล่าวไปใช้งาน

(4) ต้องมีการบันทึกอุณหภูมิของมวลรวมที่ผ่านหม้อเผา อุณหภูมิของแอสฟัลต์ซีเมนต์ขณะก่อนผสมกับมวลรวม และอุณหภูมิของส่วนผสมแอสฟัลต์คอนกรีตตลอดเวลาที่ปฏิบัติงาน โดยใช้เครื่องบันทึกอุณหภูมิแบบอัตโนมัติ พร้อมทั้งจะให้ตรวจสอบได้ตลอดเวลา และผู้รับจ้างจะต้องส่งบันทึกการอุณหภูมิดังกล่าวประจำวัน แก่ นายช่างผู้ควบคุมงานทุกวันปฏิบัติงาน

(5) การวัดอุณหภูมิของส่วนผสมแอสฟัลต์คอนกรีตที่อยู่ในรถบรรทุก ต้องใช้เครื่องวัดอุณหภูมิที่อ่านอุณหภูมิได้อย่างรวดเร็ว การวัดอุณหภูมิให้วัดผ่านรูที่เจาะไว้ข้างกระบะรถบรรทุกทั้ง 2 ด้าน ที่ประมาณกึ่งกลางความยาวของกระบะ และสูงจากพื้นกระบะประมาณ 150 มิลลิเมตร การวัดอุณหภูมิให้วัดจากรถบรรทุกทุกคันแล้วจดบันทึกอุณหภูมิไว้

6.2 การขนส่งส่วนผสมแอสฟัลต์คอนกรีต

การขนส่งส่วนผสมแอสฟัลต์คอนกรีตจากโรงงานผสมไปยังสถานที่ก่อสร้าง ต้องใช้รถบรรทุกที่เตรียมไว้แล้ว โดยถูกต้องตามข้อ 4.2 ในการขนส่งจะต้องมีผ้าใบหรือแผ่นวัสดุอื่นใดที่ใช้ได้อย่างเหมาะสมคลุมส่วนผสมแอสฟัลต์คอนกรีต เพื่อรักษาอุณหภูมิและป้องกันน้ำฝนหรือสิ่งสกปรกอื่น ๆ

6.3 การปูส่วนผสมแอสฟัลต์คอนกรีต

การปูส่วนผสมแอสฟัลต์คอนกรีต จะต้องใช้เครื่องปูที่ถูกข้อกำหนดที่กำหนดในข้อ 4.3 โดยต้องผ่านการตรวจสอบตรวจนับ และอนุญาตให้ใช้ได้แล้วจากนายช่างผู้ควบคุมงาน การปู ส่วนผสมแอสฟัลต์คอนกรีต จะต้องคำนวณความเร็วของเครื่องปูให้เหมาะสมกับกำลังผลิตของโรงงานผสมและปัจจัยที่เกี่ยวข้องอื่น ๆ การปูจะต้องดำเนินการไปโดยต่อเนื่องมากที่สุด ด้วยความเร็วการปูที่สม่ำเสมอ ปริมาณส่วนผสมแอสฟัลต์คอนกรีตที่ออกจากเคาน์เตอร์ของเครื่องปูจะต้องมีปริมาณสม่ำเสมอตลอดความกว้างของพื้นที่ที่ปู โดยขณะปูควรปูส่วนผสมแอสฟัลต์คอนกรีตจากกระบะบรรจุผ่านไปยังเกลียวเกลียวข้างทั้ง 2 ข้าง จนถึงส่วนเคาน์เตอร์ โดยสม่ำเสมอ มีระดับส่วนผสมแอสฟัลต์คอนกรีตคงที่ และในการปฏิบัตินี้ให้เป็นไปโดยต่อเนื่องมากที่สุด ในส่วนของเคาน์เตอร์ อัตราเร็วการกระแทกของกลานกระแทก และจำนวนรอบการสั่นสะเทือนของเคาน์เตอร์แบบสั่นสะเทือน ตลอดงานระยะเส้นจะต้องคงที่ และใช้ให้เหมาะสมกับชนิดลักษณะของส่วนผสมแอสฟัลต์คอนกรีต ความหนาของชั้นทาง และอื่น ๆ ในการปูส่วนผสมแอสฟัลต์คอนกรีตผิวหน้าของชั้นทางแอสฟัลต์คอนกรีตขณะยังไม่ได้บดทับ จะต้องมิตลักษณะผิวหน้าที่มีความเรียบความแน่นสม่ำเสมอทั้งทางด้านคามขวางและคามยาว โดยไม่มีรอยฉีก (Tearing) รอยเคลื่อนตัวเป็นแอ่ง (Shoving) การแยกตัวของส่วนผสมแอสฟัลต์คอนกรีต หรือลักษณะความเสียหายอื่น ๆ ขณะปูหากปรากฏว่ามีความเสียหายใด ๆ เกิดขึ้นให้รีบแก้ไขในทันที ส่วนผสมแอสฟัลต์คอนกรีตที่มีลักษณะจับตัวเป็นก้อนแข็ง ห้ามนำมาใช้

6.3.1 สภาพผิวชั้นทางก่อนการปูส่วนผสมแอสฟัลต์คอนกรีต จะต้องแห้ง ห้ามปูส่วนผสมแอสฟัลต์คอนกรีตขณะฝนตกหรือเมื่อผิวชั้นทางที่ปูเปียกชื้น

6.3.2 อุณหภูมิของส่วนผสมแอสฟัลต์คอนกรีตขณะปู ไม่ควรลดเคลื่อนไปจากอุณหภูมิเมื่อออกจากโรงงานผสมที่กำหนดให้โดยนายช่างผู้ควบคุมงานเกินกว่า 14 องศาเซลเซียส (25 องศาฟาเรนไฮต์) แต่ทั้งนี้จะต้องไม่ต่ำกว่า 120 องศาเซลเซียส การตรวจวัดอุณหภูมิแอสฟัลต์คอนกรีตที่ปูแล้วบนถนนจะต้องดำเนินการเป็นระยะ ๆ ตลอดเวลาของการปู หากปรากฏว่าอุณหภูมิของส่วนผสมแอสฟัลต์คอนกรีตไม่ถูกต้องตามที่กำหนด ให้ตรวจสอบหาสาเหตุและแก้ไขโดยทันที

6.3.3 การวางแนวก่อสร้างชั้นทางแอสฟัลต์คอนกรีต ก่อนการก่อสร้างชั้นทางแอสฟัลต์คอนกรีตทุกชั้น จะต้องวางแนวขอบชั้นทางที่จะปูก่อน โดยการใช้เชือกขึงวางแนว และยึดติดกับพื้นที่ที่จะปูส่วนผสมแอสฟัลต์คอนกรีตให้แน่น หรือวิธีการกำหนดแนวอื่นใดที่เหมาะสม ตามที่นายช่างผู้ควบคุมงานเห็นชอบ โดยเฉพาะอย่างยิ่งเมื่อจะปูชั้นทางแอสฟัลต์คอนกรีต ช่องจราจรแรกของชั้นทางแต่ละชั้น ทั้งนี้เพื่อให้ได้ชั้นทางแอสฟัลต์คอนกรีตที่ตรงแนวเรียบร้อยตามแบบ การดำเนินการนี้ไม่รวมถึงการปูชั้นทางแอสฟัลต์คอนกรีตติดกับ Curb และ Gutter หรือส่วนของ โครงสร้างใด ๆ ที่มีแนวถูกต้องตามแบบอยู่แล้ว

6.3.4 ลำดับการก่อสร้างชั้นทางแอสฟัลต์คอนกรีต การก่อสร้างชั้นทางแอสฟัลต์คอนกรีตนั้นจะต้องดำเนินการปูช่องจราจรหลักหรือทางตรงก่อน ส่วนช่องจราจรหรือบริเวณอื่น ๆ เช่น ทางแยก ทางเชื่อม ส่วนขยาย หรือบริเวณย่อยอื่น ๆ ให้ดำเนินการภายหลัง

6.3.5 การก่อสร้างรอยต่อคานขวาง รอยต่อคานขวางหมายถึง แนวก่อสร้างชั้นทางแอสฟัลต์คอนกรีต คานขวางที่เปลี่ยนแปลงก่อสร้างที่สิ้นสุดการก่อสร้างประจำวัน

การก่อสร้างรอยต่อคานขวาง อาจดำเนินการได้หลายวิธี คือ

(1) การใช้ไม้แบบ โดยใช้แบบที่มีความหนาเท่ากับความหนาของชั้นทางที่ปู วางที่จุดสิ้นสุดของการปูแต่ละแปลง ให้ตั้งฉากกับแนวการปู เมื่อปูแอสฟัลต์คอนกรีตถึงไม้แบบนี้ ให้ปูเลยไปเป็นทางลาดที่มีความยาวเพียงพอที่จะไม่ทำให้ยวดยานสะดุดเมื่อแล่นผ่าน และอาจอนุญาตให้ใช้ทรายรองพื้นส่วนลาดได้เพื่อความสะดวกในการลอกแอสฟัลต์คอนกรีตส่วนที่เป็นทางลาดออก โดยให้อยู่ในดุลยพินิจของนายช่างผู้ควบคุมงาน

(2) การใช้กระดาษแข็งสำเร็จรูปหรือแผ่นวัสดุสำเร็จรูปใด ๆ ที่ใช้สำหรับทำรอยต่อคานขวาง โดยเฉพาะ ซึ่งใช้ งานได้ตามวัตถุประสงค์และนายช่างผู้ควบคุมงานเห็นชอบ โดยนำมาวางที่จุดสิ้นสุดของการปูแต่ละแปลงให้ตั้งฉากกับแนวการปู แล้วปูแอสฟัลต์คอนกรีตทับเป็นทางลาดที่มีความยาวเพียงพอที่จะไม่ทำให้ยวดยานสะดุดเมื่อแล่นผ่าน

เมื่อจะปูชั้นทางแอสฟัลต์คอนกรีตต่อจากรอยต่อคานขวางนั้น ก็ให้ยกไม้แบบ แผ่นกระดาษแข็ง หรือแผ่นวัสดุสำเร็จรูปนั้น รวมทั้งชั้นทางส่วนที่เป็นทางลาดออกไป ตรวจสอบระดับด้วยไม้บรรทัดวัดความเรียบ หากระดับหรือความหนาของชั้นทางส่วนใดที่ไม่ถูกต้องตามแบบ ให้ตัดชั้นทางแอสฟัลต์คอนกรีตส่วนนั้นออกไปจนถึงชั้นทางส่วนที่มีระดับและความหนาถูกต้องตามแบบ ด้วยเครื่องตัดรอยต่อแอสฟัลต์คอนกรีตให้ได้แนวตรงและตั้งฉากโดยเรียบร้อย ก่อนที่จะปูชั้นทางแอสฟัลต์คอนกรีตต่อไปให้ทำรอยต่อคานขวางนั้นด้วยแอสฟัลต์บาง ๆ เพื่อให้รอยต่อเชื่อมกับชั้นทางที่จะปูใหม่ได้ดี การทำรอยต่อด้วยแอสฟัลต์นี้ทำให้ดำเนินการตามมาตรฐานที่ ทล. - ม.403/2531 "การลาดแอสฟัลต์ Tack Coat"

ในกรณีที่การปูส่วนผสมแอสฟัลต์คอนกรีตหยุดชะงักด้วยเหตุใดก็ตามในระหว่างการก่อสร้างประจำวัน จนทำให้อุณหภูมิของส่วนผสมแอสฟัลต์คอนกรีตบริเวณหน้าแคร์ริคอลลงต่ำกว่าที่กำหนด ก็ให้ทำรอยต่อคานขวางที่บริเวณนั้นด้วย โดยให้ตัดรอยต่อถึงบริเวณที่มีความหนาตามแบบและได้บดทับเรียบร้อยแล้ว โดยตัดให้ตั้งฉากพร้อมกับตัดส่วนผสมแอสฟัลต์คอนกรีตส่วนที่ตัดออกทิ้งไป ให้ทำรอยต่อคานขวางนั้นด้วยแอสฟัลต์บาง ๆ เพื่อให้รอยต่อเชื่อมกับชั้นทางที่จะปูใหม่ได้ดี การทำรอยต่อด้วยแอสฟัลต์ให้ดำเนินการตามมาตรฐาน ที่ ทล. - ม.403/2531 "การลาดแอสฟัลต์ Tack Coat"

การปูชั้นทางแอสฟัลต์คอนกรีตต่อเชื่อมกับรอยต่อคานขวางในครั้งใด ๆ เมื่อเริ่มปูส่วนผสมแอสฟัลต์คอนกรีตไปได้กระยะแรก ให้ใช้ไม้บรรทัดวัดความเรียบตรวจสอบระดับที่รอยต่อ หากไม่ได้ระดับตามที่กำหนด ให้ดำเนินการแก้ไขโดยด่วนขณะที่ส่วนผสมแอสฟัลต์คอนกรีตที่ปูใหม่นั้นยังร้อนอยู่

ในการปูชั้นทางแอสฟัลต์คอนกรีตแต่ละช่องจราจร รอยต่อตามขวางของการก่อสร้างชั้นทางที่ช่องจราจรข้างเคียงต้องไม่อยู่ในแนวเดียวกัน โดยต้องก่อสร้างให้มีระยะห่างกันไม่น้อยกว่า 5 เมตร ทั้งนี้เพื่อไม่ให้เกิดเป็นจุดอ่อนทำให้เกิดความเสียหายภายหลังได้

ในกรณีทีปูแอสฟัลต์คอนกรีตหลายชั้น รอยต่อตามขวางของแต่ละชั้นจะต้องห่างกันไม่น้อยกว่า 5 เมตร และจะต้องห่างจากรอยต่อตามขวางของช่องจราจรข้างเคียงไม่น้อยกว่า 5 เมตร ด้วย

6.3.6 การก่อสร้างรอยต่อตามยาว ในการปูชั้นทางแอสฟัลต์คอนกรีตประกอบด้วยชั้นทางช่องจราจรข้างเคียงที่ได้ดำเนินการเรียบร้อยแล้วนั้น อาจทำได้ 2 วิธี คือ

(1) การปูส่วนผสมแอสฟัลต์คอนกรีตให้เลื่อมเข้าไปในชั้นทางช่องจราจรข้างเคียงที่ได้ดำเนินการเรียบร้อยแล้ว 25-50 มิลลิเมตร แล้วคั้นส่วนผสมแอสฟัลต์คอนกรีตส่วนที่เหลือเข้าไปนี้ให้ชนแนวรอยต่อ โดยให้สูงกว่าระดับที่ด้านนอกถัดไปให้มากพอที่เมื่อคบบแล้ว รอยต่อจะไปอัดส่วนผสมแอสฟัลต์คอนกรีตตรงรอยต่อนั้นแน่นและเรียบได้ระดับสม่ำเสมอผิวชั้นทางที่ก่อสร้างประกบนั้น

(2) การปูส่วนผสมแอสฟัลต์คอนกรีตให้เลื่อมเข้าไปในชั้นทางช่องจราจรข้างเคียงที่ได้ดำเนินการเรียบร้อยแล้ว 25-50 มิลลิเมตร คัดเม็ดวัสดุก้อน โดยบริเวณที่เลื่อมกันตรงรอยต่อนั้นออกทิ้งไปซึ่งเมื่อคบบแล้วจะได้รอยต่อตามยาวที่แน่นไม่ขรุขระ และเรียบได้ระดับสม่ำเสมอผิวทางที่ก่อสร้างประกบนั้น

ก่อนจะปูชั้นทางแอสฟัลต์คอนกรีตใหม่ประกบกับชั้นทางของช่องจราจรที่ได้ดำเนินการเรียบร้อยแล้ว ให้คัดแแต่งรอยต่อตามยาวนั้นด้วยเครื่องมือตัดรอยต่อตามทีระบุไว้ในข้อ 4.8.3 โดยตัดให้ตั้งฉากกับชั้นทางที่ปูทับ และรอยต่อนั้นจะต้องตรงแนวเรียบเรียบร้อย ไม่มีลักษณะ เสี่ยงแล้วให้หารอยต่อนั้นด้วยแอสฟัลต์บาง ๆ เพื่อให้รอยต่อต่อเชื่อมกันได้ดีกับชั้นทางที่ประกบ การหารรอยต่อด้วยแอสฟัลต์นี้ให้ดำเนินการ ตามมาตรฐานที่ ทล.-ม.403/2531 "การลาดแอสฟัลต์ Tack Coat"

ในการปูชั้นทางแอสฟัลต์คอนกรีตหลายชั้น แต่ละชั้นให้ก่อสร้างให้มีรอยต่อตามยาวเลื่อมกันไม่น้อยกว่า 150 มิลลิเมตร ถ้าเป็นชั้นทาง 2 ช่องจราจร รอยต่อตามยาวของชั้นทางชั้นบนสุดให้อยู่ที่เส้นแบ่งกึ่งกลางถนน แต่ถ้าเป็นชั้นทางหลายช่องจราจร รอยต่อตามยาวของชั้นทางชั้นบนสุดให้อยู่ที่แนวขอบช่องจราจรตามแบบ

การปูชั้นทางแอสฟัลต์คอนกรีตหลายช่องจราจรพร้อมกัน โดยใช้เครื่องปูหลายเครื่อง การปูชั้นทางโดยเครื่องปูที่ตามหลัง ให้ปูส่วนผสมแอสฟัลต์คอนกรีตเลื่อมเข้าไปในชั้นทางที่กำลังปู โดยเครื่องปูเครื่องหน้า 25-50 มิลลิเมตร ในกรณีเช่นนี้ไม่จำเป็นต้องตัดรอยต่อตามยาว และไม่ต้องทำ Tack Coat

6.3.7 การปูส่วนผสมแอสฟัลต์คอนกรีตในทางโค้ง ให้ปูช่องจราจรด้านโค้งในก่อนไปตามลำดับจนถึงโค้งนอก แต่ถ้าก่อสร้างในฤดูฝนจะต้องดำเนินการก่อสร้างให้เสร็จเต็มโค้งโดยเร็วที่สุด เพื่อป้องกันน้ำขังบนชั้นทาง

6.3.8 การตรวจวัดความหนาของชั้นทางแอสฟัลต์คอนกรีต ให้ตรวจวัดความหนาของชั้นทางแอสฟัลต์คอนกรีตที่ปูแล้วแต่ยังไม่ได้คบบเป็นระยะ ๆ ช่วงละไม่เกิน 8 เมตร โดยให้ตรวจวัดความหนาลดความกว้างของชั้นทาง หากปรากฏว่าความหนาของชั้นทางกลดเคลื่อนไปจากความหนาที่กำหนด ให้แก้ไขโดยทันทีขณะที่ ส่วนผสมแอสฟัลต์คอนกรีตยังมีอุณหภูมิที่กำหนด กรณีที่มีความหนาน้อยกว่าที่กำหนด ให้คราดผิวแล้วนำส่วนผสมแอสฟัลต์คอนกรีตที่มีคุณภาพถูกต้องมาปูเสริมเกลี่ยให้ได้ระดับสม่ำเสมอ แล้วตรวจสอบระดับให้อีกครั้ง

6.3.9 การปูส่วนผสมแอสฟัลต์คอนกรีตด้วยรถเกลี่ยปรับระดับ การปูส่วนผสมแอสฟัลต์คอนกรีตบริเวณที่เครื่องปูไม่สามารถเข้าไปดำเนินการได้หรือไม่เหมาะสมที่จะเข้าไปดำเนินการอาจพิจารณาให้ใช้รถเกลี่ยปรับระดับที่ถูกสั่งความที่

ระบุไว้ในข้อ 4.4 คำนิยามได้ แล้วตรวจสอบด้วยไม้บรรทัดวัดความเรียบให้ได้ระดับถูกต้อง ทั้งนี้ให้อยู่ในดุลยพินิจของนายช่างผู้ควบคุมงาน

6.3.10 การปูด้วยแรงกด กรณีที่เป็นพื้นที่จำกัด หรือพื้นที่ที่ต้องการปรับระดับ พื้นที่ที่มีสิ่งกีดขวาง และอื่น ๆ ที่เครื่องปูและรถเกลี่ยปรับระดับเข้าไปดำเนินการไม่ได้ ไม่เหมาะสมหรือไม่สะดวกที่จะเข้าไปดำเนินการ อาจพิจารณาใช้คนปู ส่วนผสมแอสฟัลต์คอนกรีตในบริเวณดังกล่าวได้ ทั้งนี้ให้อยู่ในดุลยพินิจของนายช่างผู้ควบคุมงาน ในการใช้คนดำเนินการนี้ ให้ใช้พลั่วค้ำส่วนผสมแอสฟัลต์คอนกรีตไปกองเรียงกันบนพื้นที่ที่ต้องการปูแต่ละกองเป็นกองเดี่ยว ๆ ห้ามกองทับกันเป็นกองสูงเกลี่ยแต่งให้เรียบสม่ำเสมอ แล้วตรวจสอบด้วยไม้บรรทัดวัดความเรียบให้ได้ระดับถูกต้อง

6.3.11 การตรวจสอบความเรียบในการปูส่วนผสมแอสฟัลต์คอนกรีต ให้ดำเนินการตรวจสอบภายหลังจากการบดทับที่ขาแรก โดยใช้ไม้บรรทัดวัดความเรียบวางทาบไปบนผิวหน้าชั้นทางแอสฟัลต์คอนกรีต หากต้องเสริมแต่งปรับระดับใหม่ ให้ดำเนินการขณะที่ยังมีส่วนผสมแอสฟัลต์คอนกรีตยังมีอุณหภูมิตามที่กำหนด

6.4 การบดทับชั้นทางแอสฟัลต์คอนกรีต

การบดทับชั้นทางแอสฟัลต์คอนกรีตนั้น จะต้องใช้เครื่องจักรบดทับที่ถูกต้องตามที่กำหนด ในข้อ 4.5 และจะต้องมีจำนวนเพียงพอที่จะอำนวยความสะดวกในการก่อสร้างชั้นทางแอสฟัลต์คอนกรีตดำเนินไปได้โดยปกติ ไม่ติดขัดหรือหยุดชะงัก เครื่องจักรบดทับต่าง ๆ ดังกล่าว ก่อนนำไปใช้งานจะต้องผ่านการตรวจสอบ ตรวจสอบปรับ ให้เหมาะสมตามรายการและวิธีการตามที่กรมทางหลวงกำหนด และอนุญาตให้ใช้ได้จากนายช่างผู้ควบคุมงาน

การบดทับจะต้องกระทำทันทีหลังจากการปูส่วนผสมแอสฟัลต์คอนกรีต และเริ่มบดทับขณะที่ส่วนผสมแอสฟัลต์คอนกรีตยังร้อนอยู่ โดยมีอุณหภูมิระหว่าง 120 - 150 องศาเซลเซียส (248 - 302 องศาฟาเรนไฮต์) เมื่อบดทับแล้วจะต้องได้ชั้นทางแอสฟัลต์คอนกรีตที่มีความแน่น ความเรียบสม่ำเสมอได้ระดับและความลาดตามแบบ ไม่มีรอยแตก รอยเคลื่อนตัวเป็นแอ่ง รอยคลื่น รอยล้อรถบด หรือความเสียหายของผิวชั้นทางแอสฟัลต์คอนกรีตอื่น ๆ

6.4.1 หลักการบดทับชั้นทางแอสฟัลต์คอนกรีตทั่ว ๆ ไป ในกรณีที่ข้อกำหนดไม่ได้ระบุวิธีการบดทับเป็นอย่างอื่น การบดทับให้พิจารณาคำแนะนำตามหลักการบดทับ ดังนี้-

ในเบื้องต้นให้บดทับรอยต่อต่าง ๆ ก่อนโดยพื้นที่ ค่อยจากนั้นก็ให้บดทับขั้นต้น (Initial or Breakdown Rolling) โดยให้รถบดทับตามหลังเครื่องปูให้ได้ซิกซ์เครื่องปูมากที่สุดเท่าที่จะทำได้และในการบดทับชั้นทางแอสฟัลต์คอนกรีตที่กำลังบดทับต้องไม่มีรอยแตก ไม่มีส่วนผสมแอสฟัลต์คอนกรีตติดล้อรถบด ต่อไปเป็นการบดทับขั้นกลาง (Intermediate Rolling) โดยให้บดทับตามติดการบดทับในขั้นต้นให้ได้ซิกซ์ที่สุดเท่าที่สามารถจะทำได้ และต้องดำเนินการขณะที่ยังมีส่วนผสมแอสฟัลต์คอนกรีตยังมีอุณหภูมิ เหมาะสมที่จะทำให้ได้ความแน่นตามที่กำหนด ต่อจากนั้นเป็นการบดทับขั้นสุดท้าย (Finish Rolling) ซึ่งจะต้องดำเนินการขณะที่ยังมีส่วนผสมแอสฟัลต์คอนกรีตยังมีอุณหภูมิเหมาะสมที่รถบดจะสามารถลบบรอยล้อรถบดในการบดทับที่ผ่านมาได้เรียบร้อย

ในการบดทับจะต้องเริ่มบดทับที่ขอบชั้นทางแอสฟัลต์คอนกรีตด้านต่ำหรือด้านขอบนอกก่อน แล้วจึงค่อย ๆ บดทับเคลื่อนเข้าไปสู่ด้านเส้นแบ่งกึ่งกลางถนน เว้นแต่การบดทับช่วงการยกโค้ง ซึ่งจะบดทับทางด้านต่ำก่อนแล้วจึงบดทับเคลื่อนไปทางด้านสูง การบดทับแต่ละเที่ยวให้บดทับขนานไปกับเส้นแบ่งกึ่งกลางถนน และให้แนวบดทับเหลื่อมกัน (Overlap) ประมาณ 150 มิลลิเมตร แต่ถ้าบดทับแล้วเกิดเป็นคลื่นคางขวางหรือส่วนผสมเคลื่อนตัวเป็นแอ่ง ก็ให้เปลี่ยนเป็นบดทับเหนือทับ

ครั้งหนึ่งของความกว้างของล้อรถบด การหยุดรถบดแต่ละเที่ยวของการบดทับ ต้องไม่หยุดที่แนวเดียวกับรอยหยุดของรถบดเที่ยวก่อนแต่ควรหยุดรถบดให้เหลื่อมกันเป็นระยะห่างพอสมควร (ดูรูปที่ 1)

ในระหว่างการบดทับ หากมีส่วนผสมแอสฟัลต์คอนกรีตลึกล้อรถบด ลาว ใช้น้ำหรือสารสำหรับเคลือบล้อรถบดใด ๆ ที่เหมาะสม ที่นายช่างผู้ควบคุมงานเห็นชอบ พื้นล้อรถบดบาง ๆ เพียงเพื่อเคลือบผิวหน้าล้อรถบดให้เปียกชื้น เพื่อป้องกันไม่ให้ส่วนผสมแอสฟัลต์คอนกรีตลึกล้อรถบด หากหมดความจำเป็นแล้วให้เลิกใช้ การบดทับรถบดจะต้องวิ่งด้วยความเร็วต่ำและสม่ำเสมอ โดยใช้ล้อขับ (Drive Wheel) นำหน้า ให้ใกล้จิกเครื่องปูมากที่สุด หากมีการเปลี่ยนความเร็วรถบดขณะบดทับจะต้องค่อย ๆ เปลี่ยนความเร็วทีละน้อย ในช่องทางการบดทับช่องทางใด ๆ การบดทับเดินหน้าและถอยหลังให้อยู่ในแนวช่องทางการบดทับเดียวกัน ก่อนเดินหน้าและถอยหลังรถบดจะต้องหยุดนิ่งก่อน ถ้าเป็นรถบดสันตะเทือนจะต้องหยุดการสันตะเทือนก่อนด้วย การเปลี่ยนแนวช่องทางการบดทับจะต้องค่อย ๆ เปลี่ยน โดยให้ไปเปลี่ยนบนชั้นทางแอสฟัลต์คอนกรีตบริเวณที่ได้บดทับและเย็นตัวแล้ว ห้ามเปลี่ยนบนผิวชั้นทางแอสฟัลต์คอนกรีตที่กำลังบดทับหรือที่ยังร้อนอยู่ การบดทับช่องทางบดทับถัดไปจะต้องขนานกับช่องทางเดิม การจอรถบดขณะบดทับหรือบดทับเสร็จแล้ว ให้จอบบนผิวชั้นทางแอสฟัลต์คอนกรีตบริเวณที่ยังร้อนอยู่ ห้ามจอบบนผิวชั้นทางแอสฟัลต์คอนกรีตที่ยังร้อนอยู่ ถ้าในการบดทับทำให้ส่วนผสมแอสฟัลต์คอนกรีตเกิดการเคลื่อนตัวออกไปต้องแก้ไขโดยคว่นโดยการคราดส่วนผสมแอสฟัลต์คอนกรีตบริเวณดังกล่าวให้หลวม แล้วนำส่วนผสมแอสฟัลต์คอนกรีตที่มีคุณภาพและมีอุณหภูมิถูกต้องมาเพิ่ม พร้อมกับแต่งระดับให้สม่ำเสมอได้ระดับถูกต้องแล้ว จึงบดทับใหม่

6.4.2 ความเร็วของรถบดในการบดทับ ในการบดทับทั่ว ๆ ไป รถบดจะต้องวิ่งด้วยความเร็วต่ำและสม่ำเสมอความเร็วสูงสุดที่ใช้ในการบดทับขึ้นอยู่กับชนิดของรถบด อุณหภูมิ ชนิด ลักษณะ และความหนาของส่วนผสมแอสฟัลต์คอนกรีต ชั้นคอนการบดทับ และปัจจัยที่เกี่ยวข้องอื่น ๆ ความเร็วสูงสุดในการบดทับสำหรับรถบดล้อเหล็กแบบไม่สันตะเทือนรถบดล้อเหล็กแบบสันตะเทือน ซึ่งบดทับโดยไม่สันตะเทือน และรถบดล้อยาง ในการบดทับชั้นคอน ต่าง ๆ ควรจะเป็นไปตามตารางที่ 6

ตารางที่ 6 ความเร็วของรถบดในการบดทับ

ชนิดของรถบด	ความเร็วของรถบดในการบดทับ					
	การบดทับขั้นต้น		การบดทับขั้นกลาง		การบดทับขั้นสุดท้าย	
	กม./ชม.	ไมล์/ชม.	กม./ชม.	ไมล์/ชม.	กม./ชม.	ไมล์/ชม.
รถบดล้อเหล็กชนิด 2 ล้อ	3	2	5	3	5*	3*
รถบดล้อยาง	5	3	5	3	8	5
รถบดสันตะเทือน**	4-5	2.5-3	4-5	2.5-3	-	-

* รวมถึงรถบดสันตะเทือนบดทับโดยไม่สันตะเทือน
 ** ดูตารางที่ 7 ประกอบ

ความเร็วสูงสุดของการบดทับสำหรับรถบดสันตะเทือนที่มีความถี่ในการสันตะเทือนใด ๆ ขึ้นอยู่กับระยะกระแทกของล้อรถบด (Impact Spacing) ซึ่งตามปกติระยะการกระแทกของล้อรถบดจะน้อยกว่าความหนาของชั้นทางแอสฟัลต์คอนกรีตที่บดทับแล้ว ในการบดทับระยะกระแทกของล้อรถบดไม่ควรน้อยกว่า 10 ครั้ง ค่ระยะทาง 300 มิลลิเมตร (หรือ 33 ครั้ง ค่ระยะทาง 1 เมตร) ที่รถบดเคลื่อนตัวไป สำหรับความเร็วที่เหมาะสมในการบดทับของรถบดสันตะเทือน ที่ความถี่การสันตะเทือนใด ๆ ที่ใช้และระยะกระแทกของล้อรถบดที่กำหนด ควรจะเป็นไปตามตารางที่ 7

ตารางที่ 7 ความสัมพันธ์ระหว่างความเร็ว ความถี่ และจำนวนครั้งการกระแทก (ช่วงที่ควรใช้อยู่ในกรอบเส้นทึบ)

ความถี่ การสั่นสะเทือน เฮิรตซ์ (รอบต่อนาที)		จำนวนครั้งการกระแทกต่อระยะ 1 เมตร (จำนวนครั้งการกระแทกต่อระยะ 1 ซुक)				
30 (1800)		45.0 (13.6)	33.8 (10.2)	27.0 (8.2)	22.5 (6.8)	19.3 (5.8)
33 (2000)		50.0 (15.2)	37.5 (11.4)	30.0 (9.1)	25.0 (7.6)	21.4 (6.5)
37 (2200)		55.0 (16.7)	41.3 (12.5)	33.0 (10.0)	27.5 (8.3)	23.6 (7.1)
40 (2400)		60.0 (18.2)	45.0 (13.6)	36.0 (10.9)	30.0 (9.1)	25.7 (7.8)
43 (2600)		65.0 (19.7)	48.8 (14.8)	39.0 (11.8)	32.5 (9.8)	27.9 (8.4)
47 (2800)		70.0 (21.2)	52.2 (15.9)	42.0 (12.7)	35.0 (10.6)	30.0 (9.1)
50 (3000)		75.0 (22.7)	56.3 (17.0)	45.0 (13.6)	37.5 (11.4)	32.1 (9.7)
ความเร็ว รถบด	กบ./ชม.	2.4	3.2	4.0	4.8	5.6
	ไมล์/ชม.	1.5	2.0	2.5	3.0	3.5
	ม./นาที	40.0	53.3	66.7	80.0	93.3
	ฟุต/นาที	132	176	220	264	308

6.4.3 การทำแปลงทดลองเพื่อกำหนดรูปแบบของการบดหีบ ก่อนเริ่มการก่อสร้างชั้นทางแอสฟัลต์คอนกรีต เพื่อให้ใช้เครื่องจักรบดหีบที่มีอยู่ได้ถูกต้องเหมาะสมต่องานและเกิดประโยชน์สูงสุด ควรทำแปลงทดลองในสนามยาวประมาณ 100-150 เมตร เพื่อกำหนดรูปแบบของการบดหีบ (Pattern of Rolling) ที่เหมาะสมกับชนิด จำนวน สภาพเครื่องจักรที่นำมาใช้งาน โดยเมื่อบดหีบเสร็จแล้วจะต้องได้ชั้นทางแอสฟัลต์คอนกรีตที่มีความเรียบ ความแน่นสม่ำเสมอ ได้ระดับความลาดตามแบบ และมีคุณสมบัติอื่น ๆ ถูกต้องตามที่กำหนด การทำแปลงทดลองบดหีบนี้ให้ดำเนินการแก้ไขปรับการใช้งานหรือเพิ่มจำนวนเครื่องจักรบดหีบได้แล้วแต่กรณี จนกว่าจะสามารถบดหีบได้ถูกต้องตามที่กำหนดและนายช่างผู้ควบคุมงานเห็นชอบแล้ว จึงนำไปใช้เป็นบรรทัดฐาน ในการก่อสร้างชั้นทางแอสฟัลต์คอนกรีตในงานนั้น ๆ ต่อไป ในระหว่างการก่อสร้าง หากมีการเปลี่ยนแปลงใด ๆ เกี่ยวกับส่วนผสมแอสฟัลต์คอนกรีต หรือเครื่องจักรบดหีบที่ใช้งาน และอื่น ๆ นายช่างผู้ควบคุมงานอาจพิจารณาให้ปรับปรุงแก้ไขหรือทำแปลงทดลองในสนาม เพื่อทดลองหาความเหมาะสมใหม่ก็ได้ ทั้งนี้ให้อยู่ในดุลยพินิจของนายช่างผู้ควบคุมงาน

การกำหนดรูปแบบการบดทับที่เหมาะสมสำหรับเครื่องจักรบดทับชุดใด ๆ ที่ใช้งานนั้น ให้ผู้รับจ้างดำเนินการ ทดสอบบดทับ เพื่อกำหนดขนาดพื้นที่บดทับที่สัมพันธ์กับกำลังผลิตส่วนผสมแอสฟัลต์คอนกรีตของโรงงานผสม อัตราการปู ส่วนผสมแอสฟัลต์คอนกรีต และเพื่อทราบจำนวนเที่ยวการบดทับเต็มผิวหน้าชั้นทางแอสฟัลต์คอนกรีต (Coverage) จำนวน เกี่ยว การบดทับซ้ำที่ช่องทางบดทับแต่ละช่อง (Pass) ความเร็วของรถบดแต่ละชนิดในการบดทับ และอื่น ๆ

6.4.4 ลำดับขั้นตอนการบดทับชั้นทางแอสฟัลต์คอนกรีต

(1) เมื่อปูชั้นทางแอสฟัลต์คอนกรีตช่องจราจรแรก หรือเต็มผิวจราจรในคราวเดียว การบดทับจะต้องดำเนินการตามลำดับดังนี้

- ก. บดทับรอยต่อตามขวาง
- ข. บดทับของผิวชั้นทางแอสฟัลต์คอนกรีตด้านนอก
- ค. บดทับชั้นต้น
- ง. บดทับชั้นกลาง
- จ. บดทับชั้นสุดท้าย

(2) เมื่อปูชั้นทางแอสฟัลต์คอนกรีตหลายช่องจราจรพร้อมกัน หรือปูชั้นทางแอสฟัลต์คอนกรีตใหม่ประกบกับช่องจราจรเดิมที่ได้ดำเนินการเรียบร้อยแล้ว หรือประกบกับแนวโครงสร้างใดที่มีอยู่แล้ว การบดทับจะต้องดำเนินการตามลำดับดังนี้

- ก. บดทับรอยต่อตามขวาง
- ข. บดทับรอยต่อตามยาว
- ค. บดทับขอบผิวชั้นทางแอสฟัลต์คอนกรีตด้านนอก
- ง. บดทับชั้นต้น
- จ. บดทับชั้นกลาง
- ฉ. บดทับชั้นสุดท้าย

6.4.5 การบดทับรอยต่อตามขวาง ให้ใช้รถบดล้อเหล็ก 2 ล้อ หรือรถบดสันสะเทือน แต่ให้บดทับโดยไม่มีสันสะเทือน

สำหรับการก่อสร้างชั้นทางแอสฟัลต์คอนกรีตช่องจราจรแรก ก่อนการบดทับรอยต่อตามขวาง ควรใช้แผ่นไม้ที่มีความหนาเหมาะสม วางรองซิกซอบชั้นทางแอสฟัลต์คอนกรีตบริเวณรอยต่อตามขวางทั้ง 2 ด้าน เพื่อรองรับล้อรถบดเวลาบดทับเลข ขอบชั้นทางแอสฟัลต์คอนกรีตออกไป เป็นการป้องกันมิให้ขอบชั้นทางแอสฟัลต์คอนกรีตที่ปลายรอยต่อตามขวางเสียหาย เสริมแล้ว จึงบดทับรอยต่อตามขวาง โดยในการบดทับเที่ยวแรกให้รถบดวิ่งบนชั้นทางแอสฟัลต์คอนกรีตที่ก่อสร้างเสร็จเรียบร้อยแล้ว และให้ล้อรถบดเคลื่อนเข้าไปในบริเวณชั้นทางแอสฟัลต์คอนกรีตที่ปูใหม่ ประมาณ 150 มิลลิเมตร ใช้ไม้บรรทัดวัดความเรียบตรวจสอบ ความเรียบของรอยต่อ หากไม่ถูกต้องให้แก้ไขให้เรียบรอยทันที และในการบดทับเที่ยวต่อ ๆ ไป ให้แนวบดทับค่อย ๆ เคลื่อนเข้าไป ในบริเวณชั้นทางแอสฟัลต์คอนกรีตที่ปูใหม่ทีละ 150 - 200 มิลลิเมตร จนในที่สุดล้อรถบดจะเข้าไปบดทับบนชั้นทางแอสฟัลต์ คอนกรีตที่ปูใหม่ทั้งหมด (ดูรูปที่ 2)

สำหรับการก่อสร้างชั้นทางแอสฟัลต์คอนกรีตช่องจราจรประกบกับชั้นทางแอสฟัลต์คอนกรีต ช่องจราจรที่ได้ ก่อสร้างเสร็จเรียบร้อยแล้ว การบดทับในครั้งแรกให้บดทับบริเวณปลายรอยต่อตามขวางด้านที่บรรจบกับรอยต่อตามยาว โดยให้บด

หับขนาดไปตามรอยต่อตามยาวเป็นระยะประมาณ 0.5 - 1 เมตร แล้วใช้ไม้บรรทัดวัดความเรียบตรวจสอบความเรียบของรอยต่อ หากไม่ถูกต้องให้แก้ไขให้เรียบร้อยทันที ต่อจากนั้นให้เริ่มบดทับรอยต่อตามขวาง ก่อนบดทับควรใช้แผ่นไม้ที่มีความหนาเหมาะสมวางรองชิดขอบชั้นทางแอสฟัลต์คอนกรีตบริเวณรอยต่อตามขวางด้านนอกเสร็จแล้วให้บดทับรอยต่อตามขวาง โดยให้ดำเนินการตามวิธีการบดทับดังกล่าวข้างต้น (ดูรูปที่ 3)

6.4.6 การบดทับรอยต่อตามยาว รอยต่อตามยาวแบ่งเป็น 2 แบบ คือ

(1) รอยต่อเย็นหรือรอยต่อเก่า (Cold Joint) หมายถึงรอยต่อตามยาวระหว่างช่องจราจรที่ได้ก่อสร้างชั้นทางแอสฟัลต์คอนกรีตและบดทับเรียบร้อยแล้ว กับชั้นทางแอสฟัลต์คอนกรีตใหม่ที่ก่อสร้างประกบกัน

ในการบดทับรอยต่อตามยาว เมื่อใช้รถบดล้อเหล็กชนิดไม่สันสะเทือน การบดทับเที่ยวแรกให้ล้อรถบดส่วนใหญ่อยู่บนชั้นทางแอสฟัลต์คอนกรีตที่ก่อสร้างเสร็จแล้ว โดยให้ล้อรถบดเคลื่อนเข้าไปบนชั้นทางแอสฟัลต์คอนกรีตที่ก่อสร้างใหม่ 100-150 มิลลิเมตร และในการบดทับเที่ยวต่อ ๆ ไปให้ล้อรถบดค่อย ๆ เลื่อนแนวบดทับเคลื่อนเข้าไปบนชั้นทางที่ก่อสร้างใหม่เพิ่มขึ้น จนกระทั่งล้อรถบดทั้งหมดจะอยู่บนชั้นทางแอสฟัลต์คอนกรีตที่ก่อสร้างใหม่ ในกรณีใช้รถบดสันสะเทือนบดทับ การบดทับจะต้องให้ล้อรถบดส่วนใหญ่อยู่บนชั้นทางแอสฟัลต์คอนกรีตที่ก่อสร้างใหม่ โดยให้ล้อรถบดเคลื่อนเข้าไปบนชั้นทางแอสฟัลต์คอนกรีตที่ก่อสร้างแล้ว 100-150 มิลลิเมตร และให้ดำเนินการบดทับซ้ำตามแนวบดทับดังกล่าว จนกระทั่งได้รอยต่อตามยาวที่เรียบร้อยและได้ความแน่นตามที่กำหนด

(2) รอยต่อร้อนหรือรอยต่อใหม่ (Hot Joint) หมายถึงรอยต่อตามยาวของชั้นทางแอสฟัลต์คอนกรีตระหว่างช่องจราจร 2 ช่อง ที่ก่อสร้างพร้อมกัน โดยการปูด้วยเครื่องปู 2 ชุด

ในการบดทับรอยต่อตามยาวแบบนี้ให้ใช้รถบดล้อเหล็กเข้าบดทับพื้นที่ บริเวณรอยต่อทั้ง 2 ข้าง ของรอยต่อตามยาว กว้างประมาณ 400 มิลลิเมตร ที่เว้นไว้ใน การบดทับขั้นต้น การบดทับให้แนวรอยต่อตามยาวอยู่กึ่งกลางความกว้างของล้อรถบด โดยให้บดทับจนกว่าจะได้รอยต่อตามยาวที่เรียบร้อยและได้ความแน่นตามที่กำหนด

6.4.7 การบดทับขั้นต้น (Initial of Breakdown Rolling) ภายหลังจากที่ได้บดทับรอยต่อต่าง ๆ เสร็จเรียบร้อยแล้ว ให้ดำเนินการบดทับขั้นต้นเมื่อส่วนผสมแอสฟัลต์คอนกรีตมีอุณหภูมิไม่ต่ำกว่า 120 องศาเซลเซียส (248 องศาฟาเรนไฮต์) การบดทับให้ใช้ได้ทั้งรถบดล้อเหล็กแบบไม่สันสะเทือนหรือรถบดสันสะเทือน เครื่องจักรบดทับที่ใช้ต้องถูกต้องตามข้อ 4.5 โดยน้ำหนักรถบด น้ำหนักบดทับ น้ำหนักต่อความกว้างของล้อรถบด ความถี่การสันสะเทือน ระยะเส้นของล้อรถบด ความเร็วของรถบด และปัจจัยที่เกี่ยวข้องอื่น ๆ จะต้องพิจารณาใช้ให้เหมาะสมกับชนิดลักษณะ ความคงตัว อุณหภูมิ ความหนาของชั้นทางที่ปูและสภาพของชั้นทางที่อยู่ภายใต้ที่จะก่อสร้างชั้นทางแอสฟัลต์คอนกรีตทับ การบดทับให้เริ่มบดทับจากขอบชั้นทางแอสฟัลต์คอนกรีตด้านซ้าย หรือขอบชั้นทางด้านนอก ไปหาขอบชั้นทางแอสฟัลต์คอนกรีตด้านสูงหรือขอบชั้นทางด้านใน

การบดทับโดยใช้รถบดสันสะเทือน ควรใช้ความถี่การสันสะเทือน และระยะเส้นของล้อรถบดให้เหมาะสม ความถี่การสันสะเทือนควรอยู่ระหว่าง 33 - 50 เฮิรตซ์ (2000 - 3000 รอบต่อนาที) และระยะเส้นของล้อรถบดควรอยู่ระหว่าง 0.2 - 0.8 มิลลิเมตร สำหรับการบดทับชั้นผิวทางหรือผิวไหล่ทางแอสฟัลต์คอนกรีตควรใช้ค่าความถี่การสันสะเทือนด้านสูง และใช้ค่าระยะเส้นด้านต่ำ แต่ถ้าเป็นชั้นทางแอสฟัลต์คอนกรีตที่ไม่ใช่ชั้นผิวทางและมีความหนามากกว่า 50 มิลลิเมตร อาจใช้ค่าความถี่การสันสะเทือนด้านต่ำ และใช้ค่าระยะเส้นด้านสูงได้ อย่างไรก็ตามการใช้ค่าความถี่การสันสะเทือนและค่าระยะเส้นของรถบดในการบดทับ ให้พิจารณาจากผลการทำแปลงทดลองตามข้อ 6.4.3

การบดทับชั้นทางแอสฟัลต์คอนกรีตที่มีความหนาน้อยกว่า 25 มิลลิเมตร ต้องพิจารณาความเหมาะสมเป็นพิเศษ หากใช้รถบดล้อเหล็ก ไม่ควรบดทับโดยการสั่นสะเทือน หากจะใช้รถบดทับโดยการสั่นสะเทือน ก็ให้ใช้ค่าระยะเดินของล้อรถบด คำนวณค่า โดยเมื่อบดทับแล้วจะต้องไม่เกิดความเสียหายของชั้นทางแอสฟัลต์คอนกรีต เช่น เกิดการขยุบตัว ทั้งนี้ต้องได้รับความเห็นชอบจากนายช่างผู้ควบคุมงานก่อน

การบดทับชั้นทางแอสฟัลต์คอนกรีตที่มีความหนาระหว่าง 25 - 50 มิลลิเมตร หากใช้รถบดสั่นสะเทือนบดทับ ควรใช้ค่าความถี่การสั่นสะเทือนค่านสูง และใช้ค่าระยะเดินของล้อรถบดค่านต่ำ

การบดทับชั้นทางแอสฟัลต์คอนกรีตที่มีความหนามากกว่า 50 มิลลิเมตร ด้วยรถบดสั่นสะเทือน สำหรับการบดทับชั้นทางแอสฟัลต์คอนกรีตที่ไม่ใช่ชั้นผิวทาง อาจใช้ค่าระยะเดินของล้อรถบดค่านสูงได้ แต่สำหรับชั้นผิวทางแอสฟัลต์คอนกรีต ควรใช้ค่าความถี่การสั่นสะเทือนค่านสูง และใช้ค่าระยะเดินของล้อรถบดค่านต่ำ

การบดทับชั้นทางแอสฟัลต์คอนกรีตที่มีความหนามากกว่า 50 มิลลิเมตร และไม่มีแนวตั้งก่อสร้าง เช่น Curb หรือชั้นทางแอสฟัลต์คอนกรีตที่ก่อสร้างแล้วช่วยอัดค้ำข้างไว้ หากบดทับตามวิธีการปกติแล้ว ปรากฏว่ามีการเคลื่อนตัวของ ส่วนผสมแอสฟัลต์คอนกรีตค้ำข้างให้เปลี่ยนวิธีการบดทับใหม่ โดยให้รถบดทับที่ขมแรกเข้าไปให้ห่างจากขอบชั้นทาง แอสฟัลต์คอนกรีตประมาณ 300 มิลลิเมตร หลังจากนั้นให้กลับทับต่อไปตามปกติ เสร็จแล้วจึงกลับมาบดทับขอบชั้นทางแอสฟัลต์ คอนกรีตส่วนที่เว้นไว้ในวัน ในเที่ยวสุดท้ายของการบดทับเต็มหน้าเที่ยวแรกต่อไป

การก่อสร้างชั้นทางแอสฟัลต์คอนกรีต 2 ช่องจราจรพร้อมกัน การบดทับในขั้นตอนนี้ให้ดำเนินการพร้อมกันทั้ง 2 ช่องจราจร โดยให้เว้นระยะของแนวรถบดให้ห่างจากรอยต่อร้อนหรือรอยต่อใหม่ของแต่ละช่องจราจร ไว้ข้างละประมาณ 200 มิลลิเมตร พื้นที่แนวรอยต่อดังกล่าวนี้ให้ดำเนินการบดทับตามข้อ 6.4.6 (2) ค่อยเนื่องกันไป

6.4.8 การบดทับชั้นกลาง (Intermediate Rolling) ให้เริ่มดำเนินการบดทับเมื่อชั้นทางแอสฟัลต์คอนกรีตมี อุณหภูมิไม่ต่ำกว่า 95 องศาเซลเซียส (203 องศาฟาเรนไฮต์) การบดทับชั้นกลางควรดำเนินการตามรูปแบบการบดทับขั้นต้น โดยให้ บดทับตามหลังการบดทับขั้นต้นให้ใกล้ซิกที่สุด และให้บดทับโดยต่อเนื่องไปจนกว่าจะไ้ความแน่นตามที่กำหนดและสม่ำเสมอ ทั่วทั้งแปลงที่ก่อสร้าง

การบดทับชั้นกลาง ตามปกติให้ใช้รถบดล้อยางเป็นหลัก โดยเฉพาะชั้นผิวทางและผิวไหล่ทางแอสฟัลต์ คอนกรีต ให้ปรับน้ำหนักรถบด และความดันลมยาง เพื่อให้ได้แรงอัดที่ผิวหน้าสัมผัสของล้อรถบดที่เหมาะสมกับชั้นทางแอสฟัลต์ คอนกรีตที่กำลังบดทับ

สำหรับชั้นทางแอสฟัลต์คอนกรีตอื่น ๆ หรือชั้นทางแอสฟัลต์คอนกรีตที่มีความหนามากกว่า 50 มิลลิเมตร ที่ไม่ใช่ชั้นผิวทางและผิวไหล่ทางแอสฟัลต์คอนกรีต อาจพิจารณาให้ใช้รถบดล้อเหล็ก รถบดสั่นสะเทือนบดทับร่วมกับรถบดล้อยาง ด้ยได้ความเหมาะสม โดยรถบดต้องมีน้ำหนัก น้ำหนักบดทับ น้ำหนักค้ำความกว้างของล้อรถบด ความถี่การสั่นสะเทือน ระยะเดินของล้อรถบด และปัจจัยที่เกี่ยวข้องอื่น ๆ เหมาะสมกับชั้นทางแอสฟัลต์คอนกรีตที่กำลังบดทับ ทั้งนี้ให้อยู่ในดุลยพินิจของ นายช่างผู้ควบคุมงาน

6.4.9 การบดทับชั้นสุดท้าย (Finish Rolling) มีจุดประสงค์เพื่อลบรอยล้อรถบดที่ผิวหน้าและทำให้ผิว หน้าเรียบสม่ำเสมอเท่านั้น ทั้งนี้ให้เริ่มดำเนินการเมื่อชั้นทางแอสฟัลต์คอนกรีตมีอุณหภูมิไม่ต่ำกว่า 66 องศาเซลเซียส (150 องศา ฟาเรนไฮต์) โดยให้ใช้รถบดล้อเหล็กแบบไม่สั่นสะเทือนหรือใช้รถบดสั่นสะเทือนแต่บดทับโดยไม่สั่นสะเทือนเท่านั้น รถบดต้อง

มีน้ำหนัก น้ำหนักบดทับ น้ำหนักต่อความกว้างของล้อรถบด และปัจจัยที่เกี่ยวข้องอื่น ๆ เหมาะสมกับชั้นทางแอสฟัลต์คอนกรีตที่กำลังบดทับการบดทับ

6.4.10 การบดทับพื้นที่ที่หยาบ

(1) การบดทับบนพื้นที่ลาดชันสูง (Steep Grade) สำหรับชั้นทางแอสฟัลต์คอนกรีตที่ก่อสร้างบนพื้นที่ที่มีความลาดชันสูง หรือในทางโค้งที่มีการยกโค้งสูง การบดทับโดยรถบดล้อเหล็กแบบไม่สิ้นสะเก็ดหิน ให้ใช้ล้อคัม (Tiller Wheel) เดินหน้า โดยให้บดทับตามหลังเครื่องปูโดยใกล้ซีกที่สุด ไม่ว่าเครื่องปูจะปูส่วนผสมแอสฟัลต์คอนกรีตชั้นทางลาดชันหรือปูลงความทางลาดชันก็ตาม ในการบดทับโดยใช้รถบดสันสะเก็ดหิน การบดทับในเที่ยวแรกให้บดทับโดยไม่สิ้นสะเก็ดหิน แต่หลังจากที่ส่วนผสมแอสฟัลต์คอนกรีตของชั้นทางมีความคงตัว (Stability) สูงขึ้นมากพอที่จะบดทับโดยการสิ้นสะเก็ดหินได้ ก็ให้บดทับต่อไปโดยการสิ้นสะเก็ดหิน โดยให้ใช้ค่าระยะเดินของล้อรถบดคันต่ำ

(2) การบดทับบนพื้นที่ที่รถบดเข้าไปดำเนินการไม่ได้ (Inaccessible Area) สำหรับพื้นที่ที่ก่อสร้างชั้นทางแอสฟัลต์คอนกรีตที่รถบดเข้าไปดำเนินการไม่ได้ เช่น บริเวณที่ชิดกับ Curb และ Gutter สะพาน ขอบบ่อพัก (Manhole) และสิ่งกีดขวางอื่น ๆ จะต้องใช้เครื่องจักรหรือเครื่องมือบดทับขนาดเล็กที่ถูกต้องตามข้อ 4.8.1 และหรือข้อ 4.8.2 การนำมาใช้และการใช้งานให้อยู่ในดุลยพินิจของนายช่างผู้ควบคุมงาน

(3) การบดทับบริเวณทางแยกทางเชื่อม (Bell Mouth Area) อาจดำเนินการได้ 2 วิธี คือ

ก. การบดทับทะแยงมุม ในขั้นแรกให้ดำเนินการบดทับตามรูปที่ 4 ค่อยจากนั้นจึงบดทับขนานกับขอบทางโค้งตามรูปที่ 6

ข. การบดทับขนาน ในขั้นแรกให้ดำเนินการบดทับตามรูปที่ 5 ค่อยจากนั้นจึงบดทับขนานกับขอบทางโค้งตามรูปที่ 6

7. การตรวจสอบชั้นทางแอสฟัลต์คอนกรีตที่ก่อสร้างเสร็จแล้ว

หลักเกณฑ์ในการตรวจสอบชั้นทางแอสฟัลต์คอนกรีตที่ก่อสร้างเสร็จเรียบร้อยแล้ว มีอย่างน้อย 3 ประการ ดังต่อไปนี้

7.1 ลักษณะผิว (Surface Texture)

ชั้นทางแอสฟัลต์คอนกรีตที่ก่อสร้างเสร็จเรียบร้อยแล้ว จะต้องได้ระดับและความลาดตามแบบ มีลักษณะผิวและลักษณะการบดทับที่สม่ำเสมอ ไม่ปรากฏความเสียหาย เช่น แอสฟัลต์คอนกรีตที่ผิวหน้าหลุด (Pull) รอยฉีก (Tom) ผิวหน้าหลวมหรือแยกตัว (Segregation) เป็นคลื่น (Ripple) หรือความเสียหายอื่น ๆ หากตรวจสอบแล้วปรากฏความเสียหายดังกล่าว จะต้องดำเนินการแก้ไขให้ถูกต้องเรียบร้อยตามที่นายช่างผู้ควบคุมงานเห็นสมควร

7.2 ความเรียบที่ผิว (Surface Tolerance)

เมื่อใช้ไม้บรรทัดวัดความเรียบตามข้อ 4.8.5 วางหาบนผิวของชั้นทางแอสฟัลต์คอนกรีตในแนวตั้งฉากและในแนวขนานกับแนวเส้นแบ่งกึ่งกลางถนน ระดับผิวของชั้นทางแอสฟัลต์คอนกรีตภายใต้ไม้บรรทัดวัดความเรียบ จะแตกต่างจากระดับของไม้บรรทัดวัดความเรียบได้ไม่เกิน 6 มิลลิเมตร และ 3 มิลลิเมตร ตามลำดับ

7.3 ความแน่น (Density)

การตรวจสอบรับรองความแน่นของชั้นทางแอสฟัลต์คอนกรีตที่ก่อสร้างเสร็จเรียบร้อยแล้ว ได้จากการเปรียบเทียบค่าความแน่นของตัวอย่างชั้นทางแอสฟัลต์คอนกรีต กับค่าความแน่นของตัวอย่างที่บดอัดในห้องทดลองตามวิธีการทดลอง

ที่ ทล. - ท.604/2517 "วิธีการทดลองแอสฟัลต์คอนกรีต โดยวิธี Marshall" โดยกำหนดเป็นค่าความแน่นร้อยละของค่าความแน่นของตัวอย่างที่บดอัดในห้องทดลอง ตามรายละเอียดดังนี้.-

7.3.1. การจัดเตรียมก้อนตัวอย่างแอสฟัลต์คอนกรีตในห้องทดลอง ให้เก็บตัวอย่างส่วนผสมแอสฟัลต์คอนกรีตจากรถบรรทุกที่โรงงานผสมก่อนขนส่งออกไปยังสถานที่ก่อสร้างโดยการสุ่มตัวอย่างจากรถบรรทุกจากการผลิตส่วนผสมแอสฟัลต์คอนกรีตประจำวัน เป็นระยะ ๆ แล้วนำไปดำเนินการในห้องทดลอง โดยให้ได้ก้อนตัวอย่างอย่างน้อย 8 ก้อน ตัวอย่างในแต่ละวันที่ปฏิบัติงาน ทดลองหาค่าความแน่น แล้วนำค่าความแน่นที่ทดลองได้จากก้อนตัวอย่างทั้งหมดมาหาค่าเฉลี่ย เป็นค่าความแน่นในห้องทดลองประจำวัน สำหรับใช้ในการคำนวณเปรียบเทียบเป็นค่าความแน่นร้อยละของตัวอย่างชั้นทางแอสฟัลต์คอนกรีตในสนาม

การเก็บตัวอย่างและการเตรียมตัวอย่างส่วนผสมแอสฟัลต์คอนกรีตให้ดำเนินการตามรายละเอียดและวิธีการที่กำหนดการทดลองหาค่าความแน่นให้ดำเนินการตามวิธีการทดลองที่ ทล. - ท. 604/2517 "วิธีการทดลองแอสฟัลต์คอนกรีต โดยวิธี Marshall" สำหรับอุณหภูมิของส่วนผสมแอสฟัลต์คอนกรีตในขณะที่บดอัดก้อนตัวอย่างในห้องทดลอง จะต้องตรงตามที่ระบุไว้ในสูตรส่วนผสมเฉพาะงาน สำหรับตัวอย่างส่วนผสมแอสฟัลต์คอนกรีตระหว่างดำเนินการในห้องทดลองนั้นอนุญาตให้นำเข้าอบในเตาอบเพื่อรักษาอุณหภูมิสำหรับการบดอัดที่กำหนด ได้ยาวนานไม่เกิน 30 นาที ในระหว่างดำเนินการทำอุณหภูมิของตัวอย่างส่วนผสมแอสฟัลต์คอนกรีตลดลงต่ำกว่าอุณหภูมิการบดอัดที่กำหนดให้นำตัวอย่างส่วนผสมแอสฟัลต์คอนกรีตดังกล่าวนี้ไปทิ้ง หันนำไปอบเพื่อเพิ่มอุณหภูมิ เพื่อนำมาใช้บดอัดทำก้อนตัวอย่างทดลองอีกต่อไป

7.3.2. การจัดเตรียมก้อนตัวอย่างของชั้นทางแอสฟัลต์คอนกรีตในสนาม ให้เจาะก้อนตัวอย่างตัวแทนของชั้นทางแอสฟัลต์คอนกรีตในสนามที่ก่อสร้างเสร็จเรียบร้อยแล้ว ด้วยเครื่องเจาะตัวอย่างที่ถูกต้องตามข้อ 4.8.4 โดยให้เจาะเก็บก้อนตัวอย่างจำนวน 1 ก้อน ตัวอย่าง ทุก ๆ ระยะทางประมาณ 250 เมตร หรือทุก ๆ ส่วนผสมแอสฟัลต์คอนกรีตที่นำมาใช้งานประมาณ 100 ตัน แล้วนำไปทดลองหาค่าความแน่นตามข้อ 2.5.9 ของวิธีการทดลองที่ ทล. - ท.604/2517 "วิธีการทดลองแอสฟัลต์คอนกรีต โดยวิธี Marshall"

สำหรับชั้นผิวทาง ชั้นรองผิวทาง และชั้นปรับระดับแอสฟัลต์คอนกรีตที่มีความหนาไม่น้อยกว่า 25 มิลลิเมตร ค่าความแน่นของชั้นทางแอสฟัลต์คอนกรีตในสนามจะต้องไม่น้อยกว่าร้อยละ 98 ของค่าความแน่น เฉลี่ยของก้อนตัวอย่างจากห้องทดลองที่ใช้เปรียบเทียบประจำวัน

สำหรับชั้นพื้นทาง และผิวไหล่ส้วทางแอสฟัลต์คอนกรีต ค่าความแน่นของชั้นทางแอสฟัลต์คอนกรีตในสนามจะต้องไม่น้อยกว่าร้อยละ 97 และ 96 ของค่าความแน่น เฉลี่ยของก้อนตัวอย่างจากห้องทดลองที่ใช้เปรียบเทียบประจำวันตามลำดับ

8. การอำนวยความสะดวกและควบคุมการจราจรระหว่างการก่อสร้าง

ในระหว่างการก่อสร้างชั้นทางแอสฟัลต์คอนกรีตจะต้องจัดและควบคุมการจราจรไม่ให้ผ่านชั้นทางแอสฟัลต์คอนกรีตที่ก่อสร้างใหม่ จนกว่าชั้นทางแอสฟัลต์คอนกรีตจะเป็นตัวลงมากพอที่จะเมื่อเปิดให้การจราจรผ่านแล้วจะไม่ทำให้เกิดร่องรอยบนชั้นทางแอสฟัลต์คอนกรีตนั้น โดยจะต้องติดตั้งป้ายจราจร หรืออุปกรณ์ควบคุมการจราจรอื่น ๆ ที่จำเป็นตามที่กรมทางหลวงกำหนด หรือจัดบุคลากรเพื่ออำนวยความสะดวกให้ผ่านพื้นที่ก่อสร้างได้โดยสะดวกปลอดภัย และไม่ทำให้ชั้นทางแอสฟัลต์คอนกรีตที่ก่อสร้างใหม่นั้นเสียหาย ระยะเวลาในการปิดและเปิดการจราจรให้อยู่ในดุลยพินิจของนายช่างผู้ควบคุมงาน

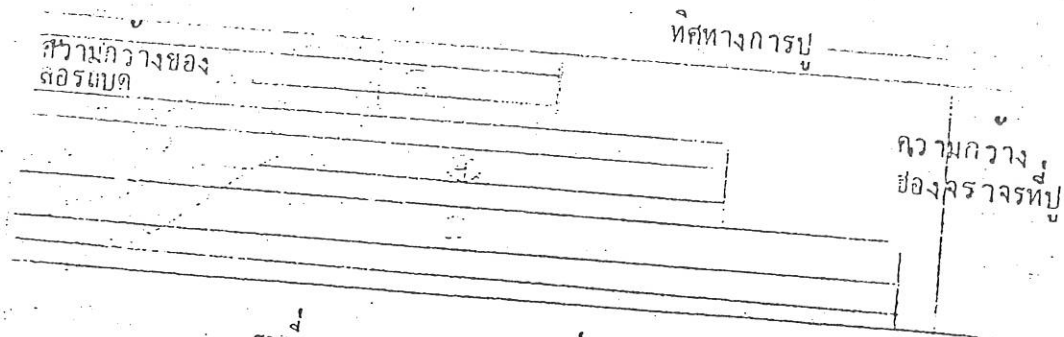

รูปที่ 1 ระเบียบการบดทับทั่วไป

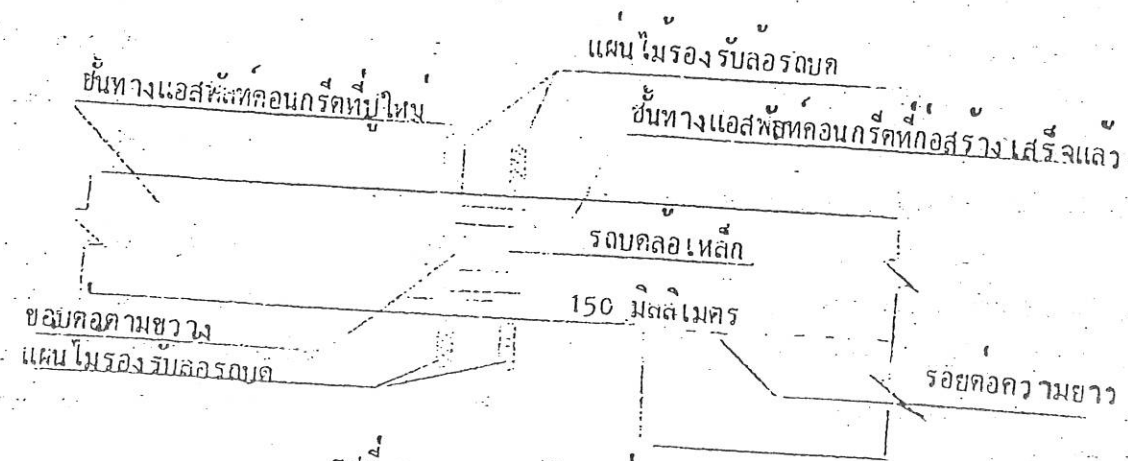

รูปที่ 2 การบดทับรอยต่อตามขวาง (สำหรับช่องจราจรแรก)

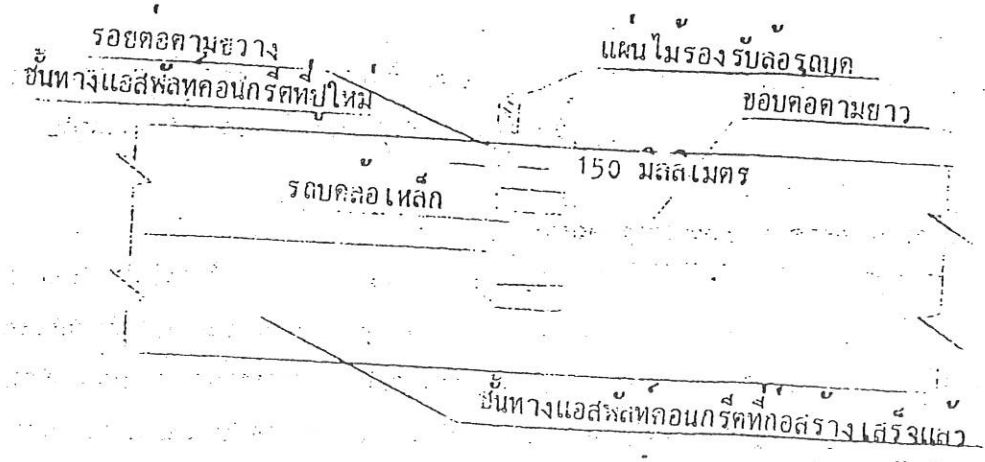

รูปที่ 3 การบดทับรอยต่อตามขวาง (สำหรับช่องจราจรประกอบ)

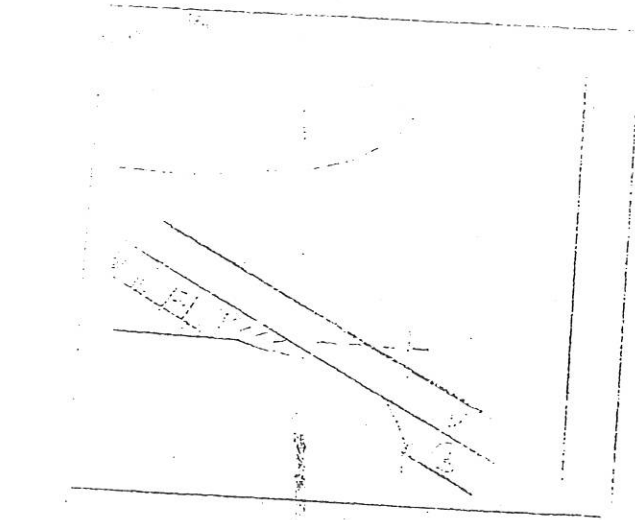

รูปที่ 4 การบดทับตะแคงมุม

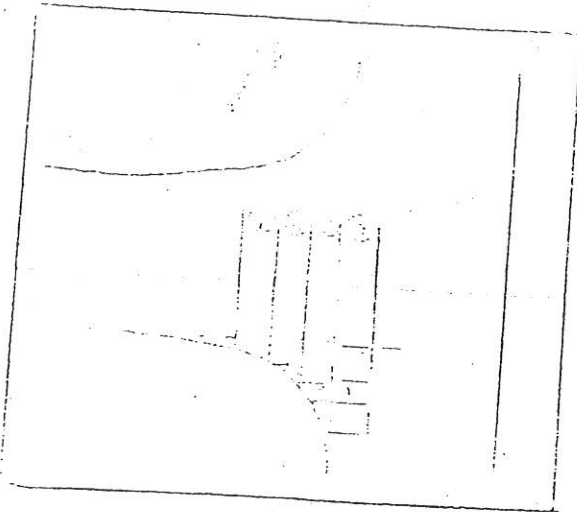

รูปที่ 5 การบดทับตั้งฉากแนวเส้นแฉงกึ่งกลางทางแยก

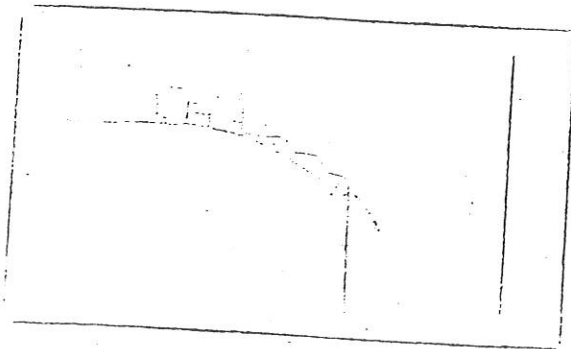

รูปที่ 6 การบดทับขนานกันขอบทางโค้ง

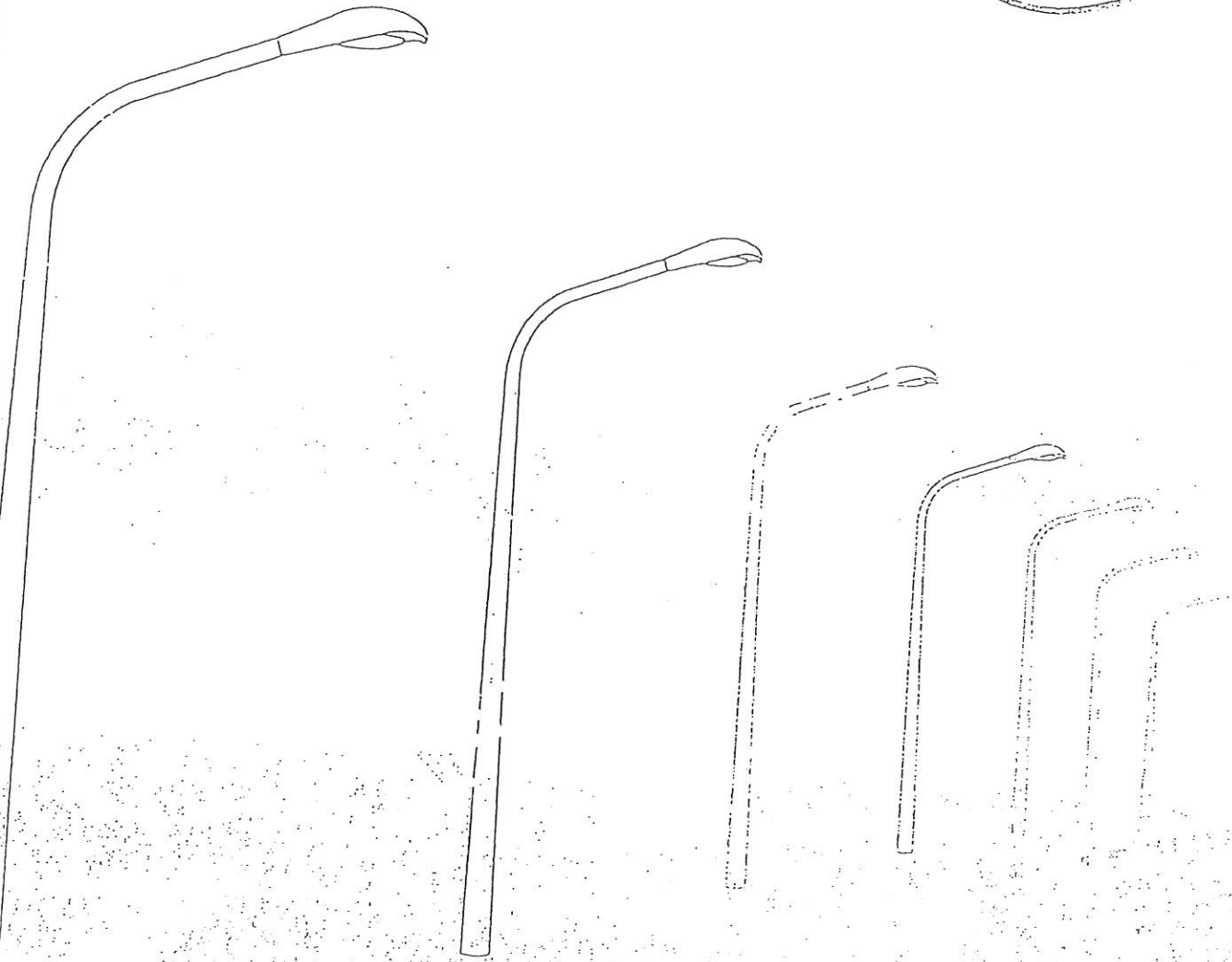

ชื่อ น.ศ. และ น.ร. และ น.ศ. และ น.ร.
และ น.ศ. และ น.ร. และ น.ศ. และ น.ร.
และ น.ศ. และ น.ร. และ น.ศ. และ น.ร.

สารบัญ

หน้า

1. ข้อกำหนดทั่วไป	
1.1 ลักษณะงาน	I
1.2 ความรับผิดชอบในการออกแบบและวัสดุ	I
1.3 การตรงตามข้อกำหนดของผู้ผลิต	I
1.4 ช่วงบำรุงรักษา	I
1.5 การบรรจบกระแสไฟฟ้า	2
1.6 นิยาม	2
1.7 ความรับผิดชอบของผู้รับจ้างต่อสาธารณูปโภค	2
2. วัสดุและอุปกรณ์ (Materials and Equipments)	3
2.1 โคมไฟฟ้า (Lanterns)	4
2.2 การเดินสายไฟฟ้าและอุปกรณ์สวิทช์ไฟฟ้า	4
2.3 เสาและกิ่งโคม	7
2.4 เสาสูง (High Mast Lighting) โดยทั่วไป: เสาที่สูงตั้งแต่ 20 เมตร ขึ้นไปถือว่าเป็นเสาสูง	7
2.5 การป้องกันการสุกคร่อน	8
3. การก่อสร้าง	9
3.1 การขุดและการกลบ	10
3.2 งานคอนกรีต	10
3.3 ท่อร้อยสาย (Conduits) ข้อต่อและบ่อพัก (Fittings and Boxes)	10
3.4 บ่อเข้า	10
3.5 การทดสอบ	11
4. การประเมินผลงาน	11
5. การจ่ายเงิน	12
6. ข้อมูลที่ต้องเสนอพร้อมกับการประกวดราคา	12
	12
ภาคผนวก ก ข้อแนะนำในการติดตั้งอุปกรณ์ไฟฟ้าแสงสว่างสาธารณะของการไฟฟ้านครหลวง	ก-1
ภาคผนวก ข ข้อแนะนำในการติดตั้งระบบไฟฟ้าแสงสว่างบนทางหลวง	ข-1

ข้อกำหนดและมาตรฐานทั่วไปงานติดตั้งไฟฟ้าแสงสว่างบนทางหลวง (General Specification for Street Lighting)

1. ข้อกำหนดทั่วไป

1.1 ลักษณะงาน

เป็นงานประกอบด้วยการออกแบบระบบไฟฟ้าแสงสว่างบนทางหลวงและจัดหาชุดอุปกรณ์ โคมไฟฟ้าแสงสว่าง เครื่องยึดโคมไฟ เสาไฟฟ้าพร้อมอุปกรณ์ เช่น ฐานเสไฟฟ้า สายไฟใต้ดิน อุปกรณ์สวิทช์ และอุปกรณ์อื่นๆ ที่จำเป็นรวมทั้งการขนส่ง การเก็บรักษา การประกอบและติดตั้ง การบรรจุกระแสไฟฟ้ากับการไฟฟ้าฯ และการทดสอบคุณภาพ เพื่อให้ได้ระบบไฟฟ้าแสงสว่างบนทางหลวงที่ถูกต้องตามแบบและข้อกำหนดฉบับนี้ และข้อกำหนดเฉพาะของงานนี้

1.2 ความรับผิดชอบในการออกแบบและวัสดุ

ผู้รับจ้างจะต้องเป็นผู้รับผิดชอบทั้งหมด ในการออกแบบให้อุปกรณ์ทุกชิ้นทำงานสัมพันธ์กันและก่อสร้างให้เป็นไปตามสัญญา อุปกรณ์ทุกชิ้น ออกแบบให้มีความสัมพันธ์กันและทำงานร่วมกันได้ อุปกรณ์ทุกชิ้นจะต้องเป็นแบบมาตรฐานของผู้ผลิตรุ่นใหม่ที่สุด และรวมถึงรุ่นที่มีการปรับปรุงรูปแบบและวัสดุ วัสดุทุกชิ้นจะต้องมีคุณภาพสูงและเป็นแบบที่มีคุณภาพมากที่สุดที่ใช้กัน

วัสดุและอุปกรณ์ที่นำมาใช้จะต้องเหมาะสมกับสภาพดินฟ้าอากาศที่มีฝนตกชุกความชื้นสูง และแสงแดดแรงกล้า การใช้งานได้ดีและไม่มีการขัดข้อง ที่อุณหภูมิถึง 50 องศาเซลเซียส เป็นระยะเวลานาน

วัสดุและอุปกรณ์ที่นำมาใช้ประกอบและติดตั้ง จะต้องไม่มีการชำรุดและเสียหาย และได้มาตรฐานตามที่แนะนำของการไฟฟ้านครหลวงหรือการไฟฟ้าส่วนภูมิภาคแล้วแต่กรณี (ข้อยกเว้นของการไฟฟ้านครหลวงแสดงไว้ในภาคผนวก ก.)

1.3 การตรงตามข้อกำหนดของผู้ผลิต

ผู้รับจ้างจะต้องตรวจสอบให้แน่ใจว่าอุปกรณ์และชิ้นส่วนที่ใช้ขึ้นนั้นเหมาะสมกับการใช้งานและผลิตได้ขนาดพอดี การใช้งานจะต้องอยู่ในข้อกำหนดของผู้ผลิตหรือที่ได้ตกลงเป็นลายลักษณ์อักษรกับผู้ผลิต

ผู้รับจ้างจะต้องรับผิดชอบในการตรวจสอบอุปกรณ์และชิ้นส่วนทุกชิ้นก่อนที่จะนำมาประกอบการใช้งาน และให้แน่ใจว่าถูกต้องตามสัญญา ไม่มีการชำรุดและเสียหายใดๆ ถ้าพบว่า

การชำรุดและเสียหายหรือไม่ถูกต้องตามสัญญา ในขณะที่ตรวจสอบหรือก่อนสิ้นสุดช่วงรับประกัน การบำรุงรักษา ผู้รับจ้างจะต้องแก้ไขหรือเปลี่ยนให้ถูกต้องโดยไม่คิดมูลค่างานเพิ่ม

1.4 ช่วงบำรุงรักษา

นับตั้งแต่วันที่คณะกรรมการตรวจรับงานติดตั้งไฟฟ้าแสงสว่างงวดสุดท้ายเสร็จเรียบร้อย แล้วเป็นต้นไป ผู้รับจ้างจะต้องจัดส่งหลอดไฟฟ้าสำรองจำนวนร้อยละ 100 ของหลอดไฟฟ้าที่ใช้ ในโครงการ และจะต้องประกันอุปกรณ์ที่ติดตั้งอื่นๆ มีกำหนด 24 เดือน และภายในระยะเวลาแห่ง การรับประกันนี้ ถ้าปรากฏว่าอุปกรณ์ติดตั้งอื่นๆ เสื่อมคุณภาพลงผู้รับจ้างจะต้องเปลี่ยน ซ่อมแซม ให้เรียบร้อยคืนสู่สภาพเดิมภายใน 5 วัน นับตั้งแต่วันที่ได้รับการแจ้งจากกรมทางหลวง การใช้จ่ายในการดำเนินการทั้งหมดเป็นของผู้รับจ้างแต่เพียงผู้เดียว

1.5 การบรรจบกระแสไฟฟ้า

ผู้รับจ้างจะต้องเป็นผู้ดำเนินการขออนุญาตกับการไฟฟ้าในขณะของกรมทางหลวง ในการ บรรจบกระแสไฟฟ้าเข้ากับระบบไฟแสงสว่างที่ติดตั้ง ให้รวมว่า จะดำเนินการในสัญญาด้วย ผู้รับจ้าง จะต้องแน่ใจว่าอุปกรณ์จะต้องใช้ได้กับแรงคลื่นไฟฟ้าที่ขึ้น จะต้องทนต่อสภาพแรงคลื่นไฟฟ้า แปรปรวนตามปกติ และการเพิ่มหรือลดแรงเคลื่อน ไฟฟ้าอย่างรวดเร็ว (Surges)

1.6 นิยาม

- 1) โคมไฟฟ้า (Lantern) หมายถึง แผงโคมที่ประกอบด้วยหลอดไฟฟ้าหนึ่งหลอดหรือ มากกว่า บัลลาสต์ อุปกรณ์หักเหแสง อุปกรณ์สะท้อนแสง อุปกรณ์กระจายแสงของหลอดไฟ
- 2) ช่วงแขน (Outreach) หมายถึง ระยะทางในแนวราบระหว่างศูนย์กลางของโคมไฟฟ้า กับศูนย์กลางของเสาไฟฟ้า
- 3) ระยะวาง (Overhang) หมายถึง ระยะทางในแนวราบที่ศูนย์กลางของโคมไฟฟ้ายื่นเข้ามาในขอบผิวจราจร
- 4) ความสูงของดวงโคม (Mounting Height) หมายถึง ระยะห่างในแนวตั้งระหว่าง ศูนย์กลางของดวงโคมกับผิวจราจร
- 5) ช่วงดวงโคม (Spacing) หมายถึง ระยะห่างระหว่างดวงโคมที่ติดตั้งวัดขนานไปตาม แนวเส้นศูนย์กลางของถนน ในกรณีการจัดรูปแบบสลับบันปลา การวัดระยะจะวัดขนานไปตาม แนวเส้นศูนย์กลางของถนนจากศูนย์กลางของดวงโคม บนด้านหนึ่งของถนนกับศูนย์กลางของ ดวงโคมอีกดวงโคมหนึ่งด้านตรงข้ามของถนน
- 6) ฟลักซ์แสงสว่าง (Luminous Flux) หมายถึง กำลังแสงสว่างที่ส่งออกโดยแหล่งกำเนิด แสง โดยไม่คำนึงถึงทิศทางที่กระจกระบายออกไป หน่วยที่ใช้วัด คือ ลูเมน (Lumen, lm)

- 7) ฟลักซ์ครึ่งวงกลมส่วนล่าง (Lower Hemispherical Flux) หรือฟลักซ์ที่อยู่ต่ำลงไป หมายถึงฟลักซ์แสงสว่างที่เปล่งออกมาโดยดวงโคม ในทุกทิศทางส่วนล่างของระนาบแนวนอน
- 8) ความเข้มส่องสว่าง (Luminous Intensity) หมายถึง ความหนาแน่นของฟลักซ์แสงสว่างไปยังทิศทางหนึ่ง หน่วยของความเข้มส่องสว่าง คือ แคนเดลา (Candela, cd)
- 9) ความเข้มครึ่งวงกลมโดยเฉลี่ย (Mean Hemispherical Intensity) หมายถึง ค่าเฉลี่ยของความเข้มส่องสว่างครึ่งวงกลมส่วนล่างซึ่งเท่ากับค่าของฟลักซ์ครึ่งวงกลมส่วนล่างหารด้วย 6.28
- 10) อัตราส่วนความเข้มส่องสว่าง (Intensity Ratio) หมายถึง อัตราส่วนของความเข้มแสงสว่างจริงในทิศทางใดๆ ของดวงโคมต่อความเข้มครึ่งวงกลมโดยเฉลี่ย
- 11) อัตราส่วนความเข้มส่องสว่างสูงสุด (Peak Intensity Ratio) หมายถึง ส่วนของความเข้มส่องสว่างที่สูงที่สุดต่อความเข้มครึ่งวงกลมโดยเฉลี่ย
- 12) ความสว่าง (Illumination) หมายถึง ค่าที่ได้จากฟลักซ์แสงสว่างที่ตกบนพื้นที่ส่วนย่อยหนึ่งหารด้วยพื้นที่ส่วนย่อยนั้น หน่วยที่ใช้วัด คือ ลักซ์ (Lux, lx)
- 13) ลำแสง (Beam) หมายถึง ส่วนของการกระจายแสง ซึ่งรองรับโดยมุมเชิงแข็งที่ศูนย์กลางของดวงโคมซึ่งให้ความเข้มส่องสว่างตั้งแต่ร้อยละ 50 ของความเข้มส่องสว่างสูงสุด จนถึงความเข้มส่องสว่างสูงสุด
- 14) ศูนย์กลางลำแสง (Beam Center) หมายถึง ทิศทางกึ่งกลางของลำแสง
- 15) โค้งไอโซแคนเดลา (Isocandela Curve) หมายถึง เส้นโค้งที่ลากไปบนผิวทรงกลมสมมุติ ซึ่งมีความเข้มส่องสว่างเท่ากัน
- 16) ไอโซแคนเดลาไออะแกรม (Isocandela Diagram) หมายถึง ชุดของโค้งไอโซแคนเดลา
- 17) โค้งโพลาร์ (Polar Curve) หมายถึง โค้งที่แสดงการกระจายแสงโดยใช้พิกัดโพลาร์
- 18) โค้งแรงส่งประสิทธิภาพการใช้ประโยชน์ (Utilization Curve) หมายถึง โค้งที่แสดงค่าสัมประสิทธิ์ประสิทธิภาพการส่องสว่างทั้งหมดที่ออกจากโคมไฟฟ้าจะตกลงไปถึงพื้นที่ที่ต้องการส่องสว่าง หรือจะทำไคร้

1.7 ความรับผิดชอบของผู้รับจ้างต่อสาธารณูปโภค

เพื่อให้การก่อสร้างแล้วเสร็จสมบูรณ์และมีให้เกิดความเสียหายต่อทางราชการ ผู้รับจ้างจะต้องสำรวจพื้นที่ที่จะต้องการก่อสร้าง หาข้อมูลเกี่ยวกับสาธารณูปโภคต่างๆ และจะต้องรับผิดชอบในความเสียหายใดๆ ที่อาจจะเกิดขึ้นแก่สิ่งสาธารณูปโภคเหล่านั้น และถ้าปรากฏว่าถึงสาธารณูปโภคต่างๆ ก็ควางการก่อสร้างให้เป็นหน้าที่ของผู้รับจ้างที่จะดำเนินการติดต่อกับหน่วยงานต่างๆ เพื่อการรื้อถอนเคลื่อนย้ายและซ่อมแซมหรือก่อสร้างให้กลับสู่สภาพเดิม ค่าใช้จ่ายในการดำเนินการทั้งหมดเป็นของผู้รับจ้างแต่เพียงผู้เดียว

2. วัสดุและอุปกรณ์ (Materials and Equipments)

2.1 โคมไฟฟ้า (Lanterns)

ผู้รับจ้างจะต้องมีเอกสารรับประกันโคมไฟฟ้าของผู้ผลิตหรือผู้แทนจำหน่าย โดยโคมไฟฟ้าจะต้องทำด้วยโลหะผสมที่เบาและทนต่อการสุกกร่อน สีที่โคมไฟจะต้องเป็นแบบอบเคลือบ ออกสีเทา

อุปกรณ์สะท้อนแสงจะต้องเป็นแบบซุนเงา และทำมาจากอลูมิเนียมที่ผ่านกระบวนการ แกลโนคัลไดซ์

อุปกรณ์หักเหแสง (ฝาครอบ) ถ้าทำมาจากอะคริลิกโปร่งใสจะต้องไม่มีร่องจากการเปลี่ยนสีภายใน 5 ปีแรกของการใช้งาน

โคมไฟฟ้าจะต้องมีปะเก็นที่ฝาครอบ ที่คอ และจุดอื่นๆ สำหรับป้องกันแมลงเข้า ปะเก็นจะต้องทำด้วยวัสดุที่ใช้งานได้นานและเป็นแบบทนความร้อน โดยมีระดับการป้องกันไม่น้อยกว่า IP54

กรณีที่ใช้โคมไฟฟ้าแบบประหยัดพลังงาน (หลอด LED) จะต้องตามมาตรฐาน IEC ซึ่งบังคับการกระจายแสงด้วยเลนส์ภายในตัวหลอดเอง การเว้นช่องว่างในโคมไฟฟ้าให้เป็นไปตามมาตรฐานผู้ผลิต โดยจะต้องมีการกระจายแสงได้แก่ ทั่วทุกด้านเช่นกัน

การผลิตดวงโคม หลอดไฟฟ้า และอุปกรณ์ประกอบต่างๆ ต้องได้มาตรฐานผลิตภัณฑ์อุตสาหกรรม (มอก.) ด้วย (ถ้ามี)

รายละเอียดของโคมไฟฟ้าและงานติดตั้ง มีดังนี้

1) ดวงโคมจะต้องเป็นชนิด Cut-Off หรือ Semi Cut-Off ตามแบบหรือข้อกำหนดพิเศษ (Special Provision)

2) ความสูงขั้วโคมจะต้องไม่ต่ำกว่า 7.5 เมตร และไม่เกินกว่า 12.0 เมตร นอกจากจะกำหนดเป็นอย่างอื่น

3) บริเวณทางนอกเมืองให้ติดตั้งเสาห่างจากไหล่ทางไม่น้อยกว่า 0.5 เมตร แต่ถ้าไม่มีไหล่ทาง ให้ติดตั้งห่างจากขอบผิวทางไม่น้อยกว่า 1.5 เมตร บริเวณที่ไม่สามารถทำการติดตั้งได้ เช่น บริเวณสะพานและพื้นที่จำกัดอื่นๆ ระยะห่างอาจลดลงได้โดยต้องให้วิศวกรยื่นขออนุญาตก่อน แต่ต้องไม่น้อยกว่า 1.0 เมตร

บริเวณทางในเมืองหรือชุมชนที่ขอบทางมีค้ำหิน (Curb) ระยะห่างน้อยที่สุดระหว่างเสาและขอบผิวทาง โดยทั่วไปจะเป็น 1.5 เมตร แต่อาจลดลงได้ดังต่อไปนี้

0.50 เมตร สำหรับความลาดหลังทางเข้าหลักันหินที่ไม่มากกว่าร้อยละ 2.5

0.60 เมตร สำหรับความลาดหลังทางเข้าหลักันหินระหว่างร้อยละ 2.5 ถึงร้อยละ 4.0

0.75 เมตร สำหรับความลาดหลังทางเข้าหลักันหินที่มากกว่าร้อยละ 4.0 และต้องได้รับความยินยอมอนุญาตจากวิศวกรก่อน

4) แต่ละดวงโคมโดยปกติลำแสงควรมี 2 ทิศทางตามความยาวถนน โต้ังโพลาร์ (Polar Curve) ของดวงโคมทั้งในระนาบแนวราบและในระนาบแนวตั้ง จะต้องมีค่าสัมประสิทธิ์การหักเหอย่างกะทันหัน ความเข้มการส่องสว่างลดลงจากจุดศูนย์กลางโดยสม่ำเสมอ ในกรณีติดตั้งเกาะกลาง ลำแสงควรจะออกจากแกนกลางโดยประมาณ สำหรับกรณีติดตั้งดวงโคมด้านข้างถนน ศูนย์กลางลำแสงต้องทำมุมออกไปไม่เกิน 15 องศา จะต้องมีแสงส่องสว่างไปที่ขอบทางด้านในและด้านนอกเพียงพอแต่ไม่มากเกินไป ข้อแนะนำนี้ไม่ใช่บังคับกับการติดตั้งแบบเสาสูง

5) การกระจายแสงของดวงโคมให้ใช้นิยามของ IESNA (Illuminance Engineering Society of North America) เป็นหลักในการพิจารณาการกระจายความเข้มสว่างบนผิวถนน เป็นแบบที่ส่องไปทางด้านหน้า (Lateral Light Distributions ในที่นี้เรียกว่า ชนิดกระจาย หรือ Type) และด้านข้างแต่ละด้านของตำแหน่งโคมไฟถนน (Vertical Light Distributions ในที่นี้เรียกว่า พิสัยการกระจาย หรือ Distribution Range) โดยแบ่งเป็นชนิดการกระจาย (Type) II III และ IV ซึ่งบอกลักษณะการกระจายแสงไปทางด้านหน้าข้ามไปยังถนนข้างตรงข้าม ในขณะที่ให้พิสัยการกระจายแบบสั้น (S; Short) ปานกลาง (M; Medium) และยาว (L; Long) เป็นตัวชี้บอกแบบที่จุดความเข้มส่องสว่างค่าสูงสุดอยู่บนกริดในบริเวณที่กำหนด โดยระยะบนพื้นถนนเทียบกับความสูงของโคมไฟถนน IESNA กำหนดเกณฑ์ในการจัดประเภทโคมไฟถนนไว้ดังแสดงในตารางข้างล่างนี้

ตารางที่ 1 การกำหนดเกณฑ์ในการจัดประเภทโคมไฟถนนตามมาตรฐาน IESNA

ชนิดการกระจาย	(a/h) MCH	≤ 1.75	≤ 2.75	> 2.75
	ชนิด	II	III	IV
พิสัยการกระจาย	(a/h) MCH	1.0 ถึง 2.25	2.25 ถึง 3.75	3.75 ถึง 6.0
	ชนิด	พิสัยสั้น (Short)	พิสัยปานกลาง (Medium)	พิสัยยาว (Long)
Cut-Off	cd ที่มุมสูงกว่าแนวตั้งลง	90° : cd ลูเมนที่กำหนด	90° : cd < 2.5% ลูเมนที่กำหนด	90° : cd < 5% ลูเมนที่กำหนด
	ชนิด	80° : cd < 10% ลูเมนที่กำหนด	80° : cd < 10% ลูเมนที่กำหนด	80° : cd < 20% ลูเมนที่กำหนด
	ชนิด	Full Cut-Off	Cut-Off	Semi Cut-Off

6) ตำแหน่งการติดตั้งดวงโคมจะต้องให้ค่าความสว่างสอดคล้องกับตารางข้างล่างนี้ (ยกเว้นกับการติดตั้งกับเสาไฟฟ้าของการไฟฟ้าฯ)

ตารางที่ 2 ค่าต่ำสุดของความสว่างเฉลี่ยในแนวราบ (หน่วย : ลักซ์ (Lumen/meter²))

ประเภทถนน	พื้นที่ในเมือง	พื้นที่ชานเมือง	พื้นที่นอกเมือง
ทางหลวงพิเศษ	21.5	15.0	10.75
ทางแยก	21.5	21.5	15.0
ทางหลวงสายหลัก	21.5	13.0	5.7
ทางหลวงสายรอง	13.0	9.7	5.5
ถนนท้องถิ่น	9.7	6.5	2.1

ค่าความสว่างต้องมีค่าอัตราส่วนความสม่ำเสมอ (Uniformity Ratio) ดังนี้

$$\begin{aligned} \text{อัตราส่วนความสม่ำเสมอ} &= \frac{\text{ค่าความสว่างต่ำสุด}}{\text{ค่าความสว่างเฉลี่ย}} = \text{ไม่น้อยกว่า } 1:2.5 \\ &= \frac{\text{ค่าความสว่างสูงสุด}}{\text{ค่าความสว่างต่ำสุด}} = \text{ไม่เกิน } 6:1 \end{aligned}$$

ผู้รับจ้างจะต้องระบุว่าค่าของ แบบติดตั้งไฟฟ้าแสงสว่างเป็นไปตามมาตรฐานสหรัฐอเมริกา (American Standard Practice for Roadway Lighting) หรือมาตรฐานอังกฤษ (British Standard Code) หรืองานมาตรฐานการปฏิบัติวิชาชีพ (Code of Practice) โดยสภาวิศวกร หรือมาตรฐานอื่นที่เป็นที่ยอมรับ ยกเว้นในกรณีที่ข้อกำหนดนี้หรือข้อกำหนดพิเศษได้กำหนดไว้แล้ว

7) การติดตั้งดวงโคมบริเวณทางแยกและวงเวียน ตำแหน่งของดวงโคมจะต้องให้ค่าความสว่างในบริเวณพื้นที่ทางแยกและวงเวียน มีค่าความสว่างอย่างน้อยตามตารางแสดงในข้อ 6) และบริเวณอื่นจะต้องสว่างไม่น้อยกว่าความสว่างบริเวณทางแยก ในกรณีที่ทางแยกเป็นวงเวียน มีคันทัน จะต้องออกแบบให้ความสว่าง ณ จุดใดๆ ที่คันทันภายในวงเวียนไม่น้อยกว่า 10 ลักซ์ การจัดวางตำแหน่งของดวงโคม แนวของดวงโคมจะต้องอยู่ในแนวอย่างเป็นระเบียบ เพื่อช่วยให้ผู้ขับขี่ให้เป็นแนวทางได้

8) ตำแหน่งของดวงโคมบริเวณทางแยก การติดตั้งในตำแหน่งฝั่งด้านไกลของทางจราจร โดยรายละเอียดให้ดูในภาคผนวก ข. ข้อเสนอแนะในการติดตั้งระบบไฟฟ้าแสงสว่างบนทางหลวง

2.2 การเดินสายไฟฟ้าและอุปกรณ์สวิทช์ไฟฟ้า

ระบบการเดินสายไฟฟ้าและอุปกรณ์สวิทช์ไฟฟ้า ที่ควบคุมการจ่ายไฟและเปิดปิดดวงโคม จะต้องผ่านการเห็นชอบจากการไฟฟ้าฯ อุปกรณ์สวิทช์จะต้องเป็นแบบเปิดปิดโดยแสงอาทิตย์ (Photoelectric Relay Switch) หรือแบบสั่งเวลาอัตโนมัติตามที่ระบุไว้ในแบบแนะนำ

2.3 เสาและกิ่งโคม

1) เสาควรจะต้องทำด้วยเหล็กกล้าเป็นรูปรีหรือวงรียึดติดกับฐาน แต่ละเสาควรจะต้องมีช่องเปิดเปิดได้ขนาดพอเหมาะที่จะบำรุงรักษา สายเคเบิลมีฝาปิดเปิดเพื่อป้องกันความชื้นและฝุ่น ฝาปิดเปิดจะต้องมีกุญแจล็อกเป็นแบบเดียวกันทุกเสา ผู้รับจ้างต้องมอบลูกกุญแจให้ผู้ว่าจ้าง 6 ดอก

2) แผงต่อวงจร (Switch Board) เป็นแบบทนต่อความชื้น ระบายความร้อนในตัว จะต้องติดตั้งในตำแหน่งที่สามารถจะล้างเข้าไปได้ง่ายภายในเสา และระดับเบี่ยงขนาดที่เหมาะสมที่จะติดตั้งอุปกรณ์ไฟฟ้าที่จำเป็นทุกชนิด แผงนี้ภายในเสาจะต้องมีท่อสายดินทำด้วยเหล็กกล้ามีเส้นผ่านศูนย์กลางไม่น้อยกว่า 8 มิลลิเมตร พร้อมนอตและแหวน

3) กิ่งโคม (Bracket) จะต้องมีการสร้างที่แข็งแรงที่จะพยุงดวงโคมในทุกสภาวะโดยปราศจากการเคลื่อนไหว และอยู่ในตำแหน่งที่เหมาะสมที่จะติดตั้งดวงโคม เมื่อติดตั้งแล้ว กิ่งโคมจะห้ามุมกับแนวราบประมาณ 15 องศา และจะต้องแข็งแรงแน่นอยู่กับที่รองรับโดยวิธีเชื่อม สลักเกลียว หรือแผ่นโลหะ (Wall Plates)

4) เสาและกิ่งโคมที่ทำมาจาก เหล็ก จะต้องมีการปฏิบัติตามวิศวกรรมดังต่อไปนี้

- | | | |
|---|-----------------------------------|-------------------------|
| a | ความหนาของแผ่นเหล็กไม่น้อยกว่า | 4 มม. |
| b | ความหนาของแรงดึงประตักไม่น้อยกว่า | 41 กก./มม. ² |
| c | จุดดัดไม่น้อยกว่า | 25 กก./มม. ² |
| d | การยึดไม่น้อยกว่า | ร้อยละ 21 |

5) ส่วนของเสาที่อยู่เหนือพื้นดินจะต้องตรงไม่เอียงออกจากแนวตรงเกิน 2.1 มิลลิเมตร

6) การผลิตเสาไฟฟ้าและอุปกรณ์ประกอบต่างๆ ต้องได้มาตรฐานผลิตภัณฑ์อุตสาหกรรม (มอก.) ด้วย (ถ้ามี)

2.4 เสาสูง (High Mast Lighting) โดยทั่วไปเสาที่สูงตั้งแต่ 20 เมตร ขึ้นไปถือว่าเป็นเสาสูง

1) เสาสูงจะต้องมีเครื่องตั้งและอุปกรณ์ให้พลังงานสำหรับเขื่อนกระแสความถี่ระดับพื้นดินโดยสะดวก รวดเร็วและปลอดภัย เพื่อบำรุงรักษาและสามารถดึงโคมไฟฟ้ากลับสู่ตำแหน่งเดิมได้ เสาจะต้องทำการออกแบบ โครงสร้างตามมาตรฐานอังกฤษ (British Standard) หรือมาตรฐานสากลอื่นๆ ที่ยอมรับ การออกแบบโคมไฟมาตรฐานให้ใช้ความเร็วลมเท่ากับ 60 กิโลเมตรต่อชั่วโมง ที่ความสูง 10 เมตรเหนือระดับพื้นดิน โดยขอให้มีการเขียนแผนที่ปลายเสาไม่เกินร้อยละ 7.5 ของความสูงโดยที่เสาจะต้องมีความหน่วงต่อการแกว่งเนื่องจากลมด้วย ให้มีรายละเอียดการคำนวณของแรงแนวราบ แนวตั้ง และค่าโมเมนต์ค้ำที่ตำแหน่งฐานเสา

2) แผ่นรองจะต้องเป็นแผ่นเดียวและต้องมีแบบแสดงทุกมิติของแผ่นรอง และเสา เกลียวที่ศูนย์กลางของแผ่นรองจะต้องมีช่องสำหรับร้อยสายเคเบิลเป็นวงกลมเส้นผ่านศูนย์กลางไม่น้อยกว่า 30 เซนติเมตร โคมไฟจะต้องทะลุผ่านแผ่นรองและเชื่อมติดกันไว้ เสาจะต้อง วิศวกรอาจยอมรับวิธีการก่อสร้างอื่นๆ ที่มีความแข็งแรงเทียบเท่าได้ แต่การเชื่อมต่อนี้ไม่เป็นการต่อชน (Butt Weld)

สลักเกลียวแต่ละตัวจะต้องขันให้แน่นตามข้อกำหนด และในขณะบำรุงรักษาต้องมีการตรวจสอบสลักเกลียวและขันให้แน่นขึ้นตามข้อกำหนด

3) เสาถ้ามีการต่อให้มีการต่อยอดที่สั้น และให้อยู่ใกล้ตำแหน่งปลายเสา

4) กระเช้าดวงโคมจะต้องรับน้ำหนักจากดวงโคมที่ออกแบบไว้ได้โดยไม่เกิดการโยกหรือเคลื่อนตัว และสามารถพยุงดวงโคมและกระเช้าสำหรับคน 2 คน (น้ำหนัก 75 กิโลกรัม/คน) เพื่อการบำรุงรักษา จะต้องมีการป้องกันกระเช้าดวงโคมไม่ให้ขูดผิวของเสาขณะเลื่อนขึ้นลง และต้องไม่ให้เกิดการหมุนเมื่อขูดผิวให้ดวงโคมเข้าล็อกในตำแหน่งที่ต้องการ กระเช้าดวงโคมสามารถถอดออกจากเสาได้ทั้งระดับพื้นดิน

5) กระเช้าดวงโคมจะต้องยกขึ้นลงได้ด้วยเครื่องกว้านที่ใช้งานได้ทั้งมือหมุนและเครื่องหมุนไฟฟ้า เครื่องกว้านจะต้องสามารถล็อกได้ในทุกตำแหน่งด้วยกลไกที่แข็งแรงทนทานและง่ายในการปฏิบัติงาน เพื่อองและเกลียวตัวหนอนจะต้องมีอัตราส่วนทดอย่างต่ำที่สุด 20:1

6) เครื่องกว้านจะต้องมีก้านหมุนที่ถอดออกได้ และจะต้องอยู่ในช่วงความสูงที่ทำงานได้สะดวก ช่องเปิดที่โคนเสาจะต้องมีขนาดพอเหมาะที่สามารถจะปฏิบัติงานและบำรุงรักษาเครื่องกว้านได้สะดวก จะต้องแผ่นป้ายการติดอยู่ภายในเสาในตำแหน่งที่เห็นได้ชัดเจนจุดหล่อลื่นทั้งหมดบนเครื่องกว้านและระบบการทำงานอื่นๆ และรายละเอียดข้อแนะนำการหล่อลื่น เครื่องกว้านจะต้องติดอยู่ในเสาอย่างมั่นคงและมีการป้องกันการจับตัวของสิ่งสกปรกและฝุ่น

7) สายเคเบิลของเครื่องกว้านดวงโคมจะต้องเหลือไว้อยู่กับเครื่องกว้านอีกพอประมาณ ในขณะที่ดวงโคมอยู่ระดับพื้นดิน เพื่อให้แน่ใจได้ว่าเส้นสายเคเบิลที่รอกของเครื่องกว้านไม่รับแรงมากเกินไป

8) ในขณะที่ติดตั้งกระเช้าดวงโคมขึ้นมีระยะห่างจากปลายเสา 30 เซนติเมตร เครื่องก๊ว้นที่ใช้ไฟฟ้าจะต้องหยุดทำงานและให้ใช้การหมุนด้วยมือแทนการหยุดทำงานของเครื่องก๊ว้น อาจทำได้โดยวิธีการมีสวิทช์ตัดไฟฟ้าอัตโนมัติหรือมีเครื่องแสดงหรือเตือนไว้ที่ตำแหน่งดวงโคมอยู่ในระดับห่างปลายเสา 30 เซนติเมตร หรือผู้รับจ้างอาจทำเสนอทางเลือกอื่นที่จะควบคุมความเสียหายจากการทำงานดังกล่าว ด้วยอุปกรณ์อื่นๆ ที่จะติดตั้งทดแทนได้

9) ลวดสลิงจะต้องเป็นลวดสแตนเลสที่สามารถรับน้ำหนักของชุดกระเช้าดวงโคมและคน 2 คน (น้ำหนัก 75 กิโลกรัม/คน) ขึ้นไปปฏิบัติงานซ่อมบำรุงได้ การติดตั้งจะต้องไม่ให้ลวดสลิงเกิดการบิดหรือเป็นข้อ หากมีการบิดหรือเป็นข้อเกิดขึ้น ผู้ว่าจ้างสามารถบอกยกเลิกการใช้ลวดสลิงชุดนั้นได้

10) ชิ้นส่วนทุกชิ้นของระบบชักตึงซึ่งไม่สามารถที่จะทำการตรวจสอบได้หลังการติดตั้งเสา จะต้องมียระบบป้องกันความชื้นฝุ่นละอองและการผุกร่อน รอกจะต้องมีแผ่นยึดเพื่อที่จะไม่ให้ลวดสลิงหลุดออกจากที่ได้ รอกสำหรับสายเคเบิลไฟฟ้าจะต้องมีขนาด ขึ้นผ่านศูนย์กลางใหญ่พอดีที่จะไม่ให้สายเคเบิลไฟฟ้าพันเป็นวงที่เล็กไปกว่าที่มาตรฐาน ระบบชักตึงชิ้นส่วนสำคัญที่เป็น โลหะให้ใช้เป็นแบบ โลหะสแตนเลส หรือวัสดุที่ได้รับการยอมรับแล้วก็ได้ ซึ่งทนต่อการผุกร่อน

11) เมื่อใช้เครื่องหมุนไฟฟ้า กำลังของเครื่อง จะต้องต้องมีเพียงพอและจะต้องมียระบบป้องกันไฟฟ้าดูดให้กับผู้ควบคุมเครื่อง ข้อควรระวัง เครื่องหมุนไฟฟ้าควรจะออกแบบให้ใช้แรงเคลื่อนไฟฟ้าต่ำ ซึ่งในกรณีนี้ผู้รับจ้างจะต้องจัดเตรียมหม้อแปลงไฟฟ้าที่เหมาะสมด้วย เครื่องหมุนไฟฟ้าจะต้องสามารถทนต่อการปฏิบัติงานเป็นระยะเวลานาน โดยไม่มีการขัดข้อง และในกรณีที่ไฟฟ้าดับ เครื่องก๊ว้น จะต้องมียระบบการควบคุมรอกเคเบิลให้หยุดเอง ในการเปลี่ยนวิธีการหมุนจากเครื่องหมุนไฟฟ้า เป็นมือหมุนจะต้องสามารถทำได้ง่ายและรวดเร็ว โดยไม่ต้องใช้เครื่องมือพิเศษ โดยความถี่ขึ้นของประจวบคราจะต้องแสดงแบบเครื่องหมุนไฟฟ้าประกอบด้วย

2.5 การป้องกันการผุกร่อน

หากไม่ได้กำหนดไว้เป็นอย่างอื่น เสา กิ่ง โคม และตัวยึดให้ป้องกันการผุกร่อนด้วยการชุบสังกะสีจุ่มร้อน (Hot Dip Galvanizing)

1) ก่อนทำการขนส่งไปยังสถานที่ติดตั้งเสา กิ่ง โคม ตัวยึด และอุปกรณ์ภายนอกอื่นๆ จะต้องต่อเชื่อมให้เรียบร้อย เสาและวัสดุที่เป็นเหล็กจะต้องทำการอบสังกะสีแบบจุ่มร้อนตามกรรมวิธีของ ASTM A 123/A 123M ทั้งภายในและภายนอก ปริมาณของสังกะสีเคลือบจะต้องไม่น้อยกว่า 550 กรัมต่อตารางเมตร

2) โคนเสาทั้งด้านในและด้านนอก จะต้องทาด้วยยางแอสฟัลต์จากระดับแผ่นรองขึ้นไป 25 เซนติเมตร

3. การก่อสร้าง

3.1 การขุดและการกลบ

การขุดเพื่อวางสายไฟเคเบิล หรือท่อร้อยสายไฟให้ปฏิบัติตามเงื่อนไขที่ระบุไว้ในข้อกำหนดรายละเอียดควบคุมการก่อสร้างทางหลวง กรมทางหลวง (Specifications for Highway Construction) การกลบจะต้องทำการกลบและตกแต่งผิวจนกระทั่งพื้นผิวมีลักษณะเหมือนเดิมก่อนที่จะดำเนินการ

3.2 งานคอนกรีต

งานฐานรากและอื่นๆ ที่เป็นงานคอนกรีต ให้ปฏิบัติตามเงื่อนไขที่ระบุไว้ในข้อกำหนดรายละเอียดควบคุมการก่อสร้างทางหลวง กรมทางหลวง หากไม่มีข้อระบุในแบบยกเว้นหรือในข้อกำหนดพิเศษ (Special Provisions) ให้ผู้รับจ้างใช้คอนกรีตชนิด 8 การเทจะกระทำให้ครั้งเดียว นอกจากจะให้เหลือส่วนบนของฐานรากไว้ 5 เซนติเมตร สำหรับปรับระดับ, ลวดนิรภัยนอกของฐานรากเสาไฟจะต้องเรียบและสวยงาม กรณีที่ไม่สามารถก่อสร้างตามแบบได้ การแก้ไขแบบจะต้องได้รับการเห็นชอบจากวิศวกรผู้ควบคุมก่อน

3.3 ท่อร้อยสาย (Conduits) ข้อต่อและบ่อพัก (Fittings and Joints)

ท่อร้อยสาย ข้อต่อและบ่อพัก จะต้องเป็นไปตามข้อกำหนดรายละเอียดควบคุมการก่อสร้างทางหลวง กรมทางหลวง ถ้าหากจะทาสีพลาสติกจะต้องเป็นพลาสติกชนิดที่เหนียวทนทาน รวมทั้งไม่อ่อนตัวเมื่อถูกความร้อนจากอากาศ ทั้งนี้จะต้องได้รับการเห็นชอบจากวิศวกรผู้ควบคุมก่อน

ผู้รับจ้างจะใช้ท่อร้อยสายที่มีขนาดใหญ่กว่าที่กำหนดได้โดยไม่มี การคิดมูลค่างานเพิ่ม แต่ท่อจะต้องมีขนาดเส้นผ่าศูนย์กลางและห้ามใช้ข้อต่อ

ถ้าใช้ท่อร้อยสายโลหะ การตัดจะต้องให้ได้ฉาก ถ้าต่อตรงจะต้องขันเกลียวจนกระทั่งท่อร้อยสายระดับกัน เกลียวโลหะจะต้องทาสีกันสนิมก่อนต่อกัน ถ้าวัสดุเคลือบกันสนิมท่อโลหะกะเทาะหรือเสียหายขณะขนย้าย จะต้องทาสีกันสนิมให้เรียบร้อยก่อนทำการติดตั้ง

ปลายของท่อร้อยสาย เมื่อทำเกลียวจะต้องครอบหัวไว้จนกระทั่งเริ่มร้อยสายไฟ เมื่อถอดหัวครอบต้องใส่แปรงลวดขัดให้สะอาด

ท่อร้อยสายถ้าอยู่ใต้ทางเท้าหรือเกาะกลาง จะต้องลึกไม่น้อยกว่า 50 เซนติเมตร แต่ถ้าอยู่ใต้ผิวจราจรจะต้องลึกไม่น้อยกว่า 75 เซนติเมตร ถ้าวางท่อร้อยสายผ่านใต้ขอบคันหิน จะต้องทำเครื่องหมายบนคันหินด้วยอักษร "V" ขนาดความสูงไม่น้อยกว่า 10 เซนติเมตร โดยการสกดคันหินให้เป็นร่องตรงกับตำแหน่งท่อ ปลายท่อร้อยสายที่อยู่ในตู้หรือเสาจะต้องสูงจากพื้นล่างของตู้หรือเสานั้นไม่น้อยกว่า 5 เซนติเมตร ท่อร้อยสายนั้นจะต้องเอียงขึ้นเพื่อให้ร้อยสายได้สะดวก แต่

ถ้าท่อร้อยสายโผล่เข้ามาในบ่อพักทางกันบ่อ จะต้องอยู่ใกล้กับด้านข้างเพื่อให้ตรงกลางมีที่ไว้ท่อ ร้อยสายทั้งหมดจะต้องเข้ามาจากด้านที่เดิมเท่านั้นมา

3.4 บ่อพัก

ให้ติดตั้งบ่อพักตามแบบ โดยให้มีระยะห่างกันไม่เกิน 60 เมตร ผู้รับจ้างอาจติดตั้งบ่อ พักเพิ่มขึ้นได้โดยไม่คิดค่างานเพิ่ม บ่อพักจะต้องทำด้วยคอนกรีตเสริมเหล็ก หนาไม่น้อยกว่า 10 เซนติเมตร ซึ่งอาจจะเป็นแบบหล่อสำเร็จก็ได้ ฝาปิดก้ำอยู่บนทางเท้าจะต้องทำด้วยคอนกรีตเสริม เหล็ก ยึดด้วยนอตทองเหลือง 2 ตัว และบนฝาด้านนอกจะมีตัวอักษร "ทล." สำหรับฝาปิดคนผิว จราจรจะต้องเป็นฝาเหล็กมีตัวอักษร "ทล." เช่นเดียวกัน ฐานรองรับฝาด้านล่างจะต้องแข็งแรง พอที่จะรับน้ำหนักการจราจรได้ และจะต้องต่อสายดินจากฝาลูกนั้นกับที่ฝังในบ่อพัก ระดับ ด้านบนของบ่อพักจะต้องเสมอกับทางเท้าหรือผิวจราจร ถ้าเป็นทางที่ผู้ใช้รถจักรยานให้ระดับฝาบ่อ พักอยู่ได้ผิวทาง 30 เซนติเมตร บ่อพักจะต้องรองรับน้ำหนักด้วยทรายซีเมนต์ ร้อยหินคลุก ตำแหน่งของ บ่อพักทุกแห่งจะต้องทำเครื่องหมายถาวรไว้

3.5 การทดสอบ

ให้ทดสอบการใช้งานหลังจากติดตั้งเสร็จแล้ว โดยการทดลองเปิดไฟฟ้าไว้อย่างน้อย 5 สัปดาห์ติดต่อกัน โดยไม่มีการขัดข้อง ถ้าพบว่าเสถียรของหรือระบบไฟฟ้ายังทำงานไม่ได้ตามต้อง การแล้ว จะต้องแก้ไขให้เรียบร้อยกว่าเดิม จะใช้งานได้ดี 5 สัปดาห์ติดต่อกัน

ก่อนที่จะมีการทดสอบเปิดไฟฟ้าแสงสว่างดังกล่าว ผู้รับจ้างจะต้องทำการทดสอบ คุณภาพต่างๆ ดังต่อไปนี้

- 1) ทดสอบความถี่ของแรงดันของแต่ละวงจร
- 2) ทดสอบกระแสของแต่ละวงจร
- 3) ทดสอบความต้านทานต่อกระแสไฟฟ้าแต่ละวงจรกับพื้นโลก (Megger Test) ความ ต้านทานป้องกันกระแสไฟฟ้ารั่วจะต้องเป็นไปตามข้อกำหนดของการไฟฟ้าฯ
- 4) ให้วัดค่าความสว่างตามแนวราบบนผิวทาง (Horizontal Illumination Value) ระหว่าง เหนือไฟทุกระยะ 2 เมตร ทั้งทางยาวและทางขวางของถนน วัดค่าความสว่างสูงสุด ความสว่างต่ำสุด และความสว่างเฉลี่ย นอกจากนี้ ค่าความสว่างจะต้องมีค่าอัตราส่วนความสม่ำเสมอ (Uniformity Ratio) ดังนี้ คือ

$$\begin{aligned} \text{อัตราส่วนความสม่ำเสมอ} &= \frac{\text{ค่าความสว่างต่ำสุด}}{\text{ค่าความสว่างเฉลี่ย}} = \text{ไม่น้อยกว่า } 1:2.5 \\ &= \frac{\text{ค่าความสว่างสูงสุด}}{\text{ค่าความสว่างต่ำสุด}} = \text{ไม่เกิน } 6:1 \end{aligned}$$

(ยกเว้นการติดตั้งโคมไฟฟ้ากับเสาของการไฟฟ้าฯ)

4. การวัดปริมาณงาน

- 4.1 ในกรณีที่งานไม่มีใบแสดงรายการปริมาณงาน (Bill of Quantities) การเบิกจ่ายเงินงานจะกระทำโดยวิธีเหมาจ่าย (Lump Sum)
- 4.2 ในกรณีที่มีใบแสดงรายการปริมาณงาน ปริมาณงานจะวัดตามรายการปริมาณงานของงานที่แสดงไว้ในใบแสดงรายการปริมาณงาน

5. การจ่ายเงิน

- 5.1 การเหมาจ่ายสำหรับงานไฟฟ้าแสงสว่าง จะจ่ายสำหรับค่างานทั้งหมด อันได้แก่ ค่าวัสดุ ค่าแรง ค่าอุปกรณ์และเครื่องมือ ค่าดำเนินการ ค่าตรวจสอบ และรวมไปถึงค่าดำเนินการในการขออนุญาตที่ติดตั้งให้คงเดิม ในกรณีที่การติดตั้งทำความเสียหายต่อทางหลวงและทรัพย์สินอื่นๆ
นอกจากนี้ การเหมาจ่ายจะครอบคลุมไปถึงค่าชดเชยอันเนื่องมาจากงานใดๆ ที่มีความจำเป็นต้องดำเนินการเพื่อให้การติดตั้งบรรลุผลสำเร็จแม้ว่าจะไม่ระบุรายละเอียด
- 5.2 การวัดปริมาณงานตามข้อ 4.2 ค่างานจะเบิกจ่ายได้ตามราคาต่อหน่วยของแต่ละรายการ ซึ่งกำหนดไว้ในสัญญา ราคาของค่างานนี้จะรวมถึงค่าวัสดุ ค่าแรง ค่าเครื่องจักร ค่าเครื่องมือและค่าใช้จ่ายอื่นๆ ที่จำเป็นในการทำงานให้แล้วเสร็จ ค่าวัสดุ ค่าวัสดุและค่างานอื่นๆ ที่ไม่ได้ระบุไว้ในใบแสดงรายการปริมาณงาน ให้ถือว่าได้รวมอยู่ในรายการอื่นๆ ไว้แล้ว

6. ข้อมูลที่ต้องเสนอพร้อมกับการประกวดราคา

- 6.1 แคตตาล็อกของอุปกรณ์ไฟฟ้า เช่น หลอดไฟฟ้า และบัลลาสต์ เป็นต้น
- 6.2 แบบและแผนผังวงจรไฟฟ้า แผนผังการต่อสายดิน
- 6.3 ตารางข้อมูลไฟฟ้า
 - 6.3.1 Utilization Curve
 - 6.3.2 Load Diagram
 - 6.3.3 Horizontal Isolux Diagram
 - 6.3.4 Polar Light Distribution Curve
- 6.4 รายละเอียดแบบเสา กิ่ง โคม แผ่นรอง ฐานรากคอนกรีต
- 6.5 รายละเอียดการคำนวณค่าความสว่างและคุณภาพแสงระบบไฟฟ้าแสงสว่างที่จะติดตั้งจริงตามแบบ

ภาคผนวก ก.

ข้อแนะนำในการติดตั้งอุปกรณ์ไฟฟ้าแสงสว่างสาธารณะ ของการไฟฟ้านครหลวง

ข้อแนะนำนี้กล่าวถึงวิธีการและคุณสมบัติของวัสดุที่เหมาะสมในการติดตั้งระบบไฟฟ้าแสงสว่างบนทางหลวงและถนนต่างๆ สะพานทุกชนิด ไฟสัญญาณจราจร ไฟส่องป้ายที่เป็นส่วนประกอบของกรมทางหลวงและถนนทั้งหลาย ดังมีรายละเอียดต่อไปนี้

1. ไฟฟ้าแสงสว่างบนทางหลวงและถนน หมายถึง ไฟฟ้าแสงสว่างสาธารณะที่ติดตั้งไว้สำหรับส่องสว่างแก่ทางหลวงและถนนทุกชนิด มีข้อแนะนำดังนี้
 - 1.1 Main Incoming Switch Board จะติดตั้งบนเสาไฟฟ้าได้เฉพาะเสาขนาด 12 10 8.5 หรือ 6 เมตรเท่านั้น โดยต้องติดตั้งในตู้โลหะขนาดกว้างไม่เกินความกว้างของหน้าเสา ความหนาไม่เกิน 10 เซนติเมตร มีความแข็งแรงปลอดภัยและป้องกันน้ำเข้าได้โดยไม่ต้องติดตั้งไว้ด้านข้างเสา หันหน้าตู้ไปทิศทางเดียวกับบรตว์ิ่งสูงจากระดับพื้นดินประมาณ 1.70 - 20.00 เมตร หรือจะให้ Safety Switch ชนิดใช้งานภายนอกอาคาร เช่น Main Incoming Switch ก็ได้
 - 1.2 จะต้องใช้ Fuse ชนิดที่หน่วงล่าช้า (Time Delay) ซึ่งมีความสามารถในการตัดไฟ (Interrupting Capacity) ไปไม่น้อยกว่า 10,000 Amperes Symmetrical และต้องมี Ampere Rating ของ Fuse ที่ใช้ทุกกรณีไม่เกินขนาด Ampere เครื่องวัด
 - 1.3 หากติดตั้งเกินกว่า 1 วงจร ทุกๆ วงจรย่อยต้องมีเครื่องป้องกันวงจรย่อยซึ่งเป็น Safety Switch หรือ Circuit Breaker อย่างหนึ่งอย่างใด เป็นตัวคุมต้องมีขนาด Ampere Rating ของ Fuse เหมาะสมกับ Load ของวงจรย่อยนั้นๆ ตำแหน่งของเครื่องป้องกันวงจรย่อยดังกล่าว ควรติดตั้งไว้ต่างหากจากเสาที่ติดตั้งเครื่องวัด หรือในกรณีที่ดินมีเกาะกลางถนน จะทำเป็น Distribution Board ไว้ในตู้โลหะซึ่งมีความแข็งแรงปลอดภัยและป้องกันน้ำเข้าได้ ติดตั้งไว้ที่เกาะกลางของถนนโดยหันฝาตู้ซึ่งเปิดได้ทางเดียวกับบรตว์ิ่ง

- 1.4 การเดินสายจากจุดที่ติดตั้งเครื่องวัด ถึง Main Incoming Switch และต่อไปถึง Safety Switch หรือ Fuse ของวงจรรย่อย จะต้องใช้สายชนิดของการไฟฟ้าแรงหลวงแบบ "C" หรือชนิด Underground Cable "NYY" หรือชนิดที่มีคุณสมบัติเท่าเทียมกันเท่านั้น โดยมีขนาดพื้นที่หน้าตัดเพียงพอที่จะรับกระแสไฟฟ้าได้เท่ากับขนาด Ampere ของเครื่องวัดฯ แต่ต้องไม่ต่ำกว่า 4 ตารางมิลลิเมตร ทั้งนี้โดยถือตามตารางขนาดสายสำหรับเดินในท่อร้อยสายไฟฟ้า (ตารางที่ ก-1) และจะต้องร้อยในท่อร้อยสายไฟชนิดโลหะอบสังกะสี (Rigid Conduit) เพื่อป้องกันการกระทบกระแทกและช่วยรองรับการสั่นสะเทือนจากการจราจร และต้องต่อปลายท่อให้สูงขึ้นไปตามค้ำวางจนถึงระดับฝ้าเพดาน ตำแหน่ง Clevis หรือ Secondary Rack ประมาณ 30 - 50 เซนติเมตร โดยจะคลุมหรือปลายสายไว้ประมาณ 1.50 เมตร และสวมปิดปลายท่อด้วย Service Entrance Cap เสมอไป
- 1.5 การเดินสายจาก Switch Board ไปยัง Load หากฝังใต้ดินจะต้องใช้สายชนิดที่ระบุในข้อ 1.4 ส่วนที่ลอดใต้ดินจะต้องร้อยในท่อร้อยสายไฟฟ้าชนิดโลหะอบสังกะสีที่ระบุในข้อ 1.4 ทั้งนี้ขนาดสายกับท่อจะต้องเหมาะสมกัน (สามารถดึงสายออกมาตรวจสอบได้ง่าย) ส่วนที่วางใต้พื้นดินธรรมดาอาจร้อยท่อเช่นเดียวกัน หรือฝังในดินโดยตรงให้ห่างจากผิวดินไม่น้อยกว่า 60 เซนติเมตร โดยมี Slab คอนกรีตวางป้องกันไว้เหนือระดับสายไฟ และขนาดของสายจะต้องเหมาะสมกับ Load ตามตารางขนาดสายในข้อ 1.4
- 1.6 การเดินสายภายในเสาไปยังดวงโคมจะต้องใช้สายชนิด Street Light Wire (Type RH) หรือใช้สายชนิดที่ระบุในข้อ 1.4 ก็ได้ ทั้งนี้ใน 2 กรณีข้างบนขนาดพื้นที่หน้าตัดของตัวนำไฟฟ้าทองแดงไม่ต่ำกว่า 2 ตารางมิลลิเมตร
- 1.7 ดวงโคมแต่ละดวงจะต้องมี Cartridge Fuse ป้องกันการลัดวงจรด้วย
- 1.8 การต่อแยกส่วนทั้งจากเสาหรือวงจรรย่อย ควรเว้นการต่อในตำแหน่งที่ฝังอยู่ใต้พื้นดิน เนื่องจากเป็นจุดที่เข้าถึงจะทำได้ง่าย ส่วนการต่อแยกสายภายในเสาโลหะจะต้องไม่ต่อโดยใช้การหันหรือบิดเกลียวแล้วพันทับรอยต่อด้วยผ้าพันสาย แต่ให้ใช้ต่อแยกสายด้วย Wire Joint หรือเครื่องต่อสายชนิดอื่นหรือบีบแน่นด้วยเครื่องมือกล แล้วพันทับด้วยวัสดุที่เป็นสารประกอบสำหรับหุ้มสาย (insulating Sealing Compound) และพันทับด้วย Tape ชนิดพันสายไฟฟ้าโดยเฉพาะทุกๆ แห่ง
- 1.9 เสาไฟใช้จัดทำระบบการต่อสายลงดิน โดยต่อสายลงดินเข้ากับเปลือกนอกของอุปกรณ์ไฟฟ้าที่ทำด้วยโลหะทุกชนิด เช่น ท่อร้อยสายไฟ ส่วนที่สูงขึ้นพื้นดิน ตู้กล่องเหล็กที่ติดตั้งแผงสวิทช์ เสาและฐานโลหะ ฯลฯ ดังมีรายละเอียดดังต่อไปนี้
- 1.9.1 ตัวสายดินจะต้องเป็นสายทองแดงมีพื้นที่หน้าตัดไม่ต่ำกว่า 16 ตารางมิลลิเมตร
- 1.9.2 Ground Rod ต้องเป็นชนิดทองแดงหรือทองแดงหุ้มผิว (Copper Clad) โดยต้องมีเส้นผ่านศูนย์กลางไม่น้อยกว่า 5/8 นิ้ว และยาวไม่น้อยกว่า 6 ฟุต หรืออาจใช้ชนิดที่ทำด้วยแท่งเหล็กอบสังกะสี (Hot-Dip Galvanized Steel) ก็ได้ แต่ต้องมีเส้นผ่านศูนย์กลางไม่น้อยกว่า 5/8 นิ้ว และยาวไม่น้อยกว่า 8 ฟุต

- 1.9.3 การต่อให้ใช้วิธีเชื่อมสายลงดิน Ground Rod หรือยึดด้วย Ground Rod Clamp หรือใช้อุปกรณ์สำหรับการต่อสายโดยเฉพาะ
- 1.9.4 การติดตั้งสายลงดินทั้งหมดจะต้องให้รัลภูมิและมิดชิด โดยเฉพาะอย่างยิ่งให้ฝังปลายบนของ Ground Rod จมลงในดินลึกจากระดับผิวดิน 30 เซนติเมตร เพื่อให้มีความมั่นคงและยากที่จะถูกโจรกรรม
- 1.9.5 การต่อลงดินหากใช้ระบบสายดินร่วมกัน สายดินร่วมจะต้องต่อลงดินไม่น้อยกว่า 2 จุด
- 1.10 จะต้องออกแบบวงจรให้มี Voltage Drop ระหว่าง Main Incoming Switch Board กับจุดใดๆ ในวงจรไม่เกินร้อยละ 2 เมื่อเปิดไฟทุกดวง
- 1.11 กรมทางหลวงจะต้องมอบแบบแสดงถนน หรือบริเวณที่จะใช้กระแสไฟฟ้าส่องสว่างทั้งหมดโดยมีแบบและรายละเอียดแสดงลักษณะถนน เกาะต่างๆ ชนิดและขนาดของเสาคอม สายไฟฟ้า ไฟฟ้า ระบบสายลงดิน และท่อร้อยสาย ตลอดจนการแบ่งวงจร รายละเอียดของคอมไฟฟ้า และอุปกรณ์ และ Single Line Diagram ให้การไฟฟ้านครหลวงตรวจสอบพร้อมทั้งเรื่องการขอให้การไฟฟ้านครหลวงตรวจสอบการติดตั้งอุปกรณ์ และบรรจุเข้าระบบไฟฟ้า
- 1.12 การไฟฟ้านครหลวงจะดำเนินการตรวจสอบการติดตั้งอุปกรณ์และสายไฟฟ้าที่กรมทางหลวงดำเนินการเองก่อนบรรจุกระแสไฟฟ้า ทั้งนี้หลังจากการไฟฟ้านครหลวงได้รับเงินค่าติดตั้งเครื่องวัดฯ ค่าตรวจสอบฯ หรือค่าใช้จ้างฯ และดวงโคมตัวอย่าง (เฉพาะชนิดที่ต้องมี Ballast) ชนิดละ 1 ดวง จากกรมทางหลวงแล้ว จึงดำเนินการทดสอบดังนี้
- 1.12.1 ทดสอบวัดค่ากำลังไฟฟ้า Power Factor ความต้านทานของฉนวนหุ้มสายในดวงโคม ค่าแรงเข้าแรงและสะดวกในการบำรุงรักษา ลักษณะการป้องกันฝนและแสงสว่างที่ภายในดวงโคม และลักษณะการกระจายแสงโดยสังเขป ทั้งนี้ดวงโคมจะผ่านการทดลองได้ต่อเมื่อวัดค่ากำลังไฟฟ้าไม่เกินพิกัดของกำลังไฟฟ้าตามตารางที่แนบ Power Factor ไม่ต่ำกว่า 0.9 Lag และความต้านทานของฉนวนหุ้มสายในดวงโคมไม่ต่ำกว่า 0.5 MEG.OHM
- 1.12.2 ทดสอบค่าความต้านทานแต่ละวงจร ระหว่างตู้สายและสายไฟฟ้าแต่ละเส้นกับดิน ต้องมีค่าไม่ต่ำกว่า 0.5 MEG.OHM
- 1.12.3 ทดสอบค่า Ground Resistance ของการต่อลงดิน แต่ละจุดจะต้องมีค่าสูงสุดไม่เกิน 25 OHM

2. ไฟฟ้าส่องสว่างที่ติดตั้งบนสะพาน หมายถึง ไฟฟ้าแสงสว่างสาธารณะที่ติดตั้งไว้สำหรับส่องสว่างบนสะพานรถยนต์ และสะพานคนเดินทำทุกชนิด มีข้อแนะนำดังนี้
 - 2.1 Main Incoming Switch Board ให้เป็นไปตามรายละเอียดที่ระบุไว้ในข้อ 1.1 หรือหากติดตั้งที่ตัวสะพานก็ให้อยู่ในตำแหน่งที่สะดวกในการตรวจสอบแก้ไขบำรุงรักษา
 - 2.2 จะต้องใช้ Fuse ตามรายละเอียดที่ระบุในข้อ 1.2
 - 2.3 หากติดตั้งเกินกว่า 1 วงจรให้เป็นไปตามรายละเอียดที่ระบุในข้อ 1.3
 - 2.4 การเดินสายจากจุดที่ตั้งเครื่องวัดฯ ถึง Main Incoming Switch และต่อไปถึง Safety Switch หรือฟิวส์ของวงจรย่อย หากเป็นสายใต้ดิน หรือเดินเกาะไปกับโครงสร้างสะพาน ให้เป็นไปตามรายละเอียดที่ระบุในข้อ 1.4 แต่หากเป็นสายที่เดินไปในอากาศช่วงภายนอกสะพานจะต้องใช้สายชนิดของการไฟฟ้าแรงหลวงแบบ "A" หรือชนิด TW. พื้นที่หน้าตัดเพียงพอที่จะกระแสไฟฟ้าได้เท่ากับขนาด Ampere ของเครื่องวัดฯ ทั้งนี้ พื้นที่หน้าตัดต้องไม่น้อยกว่า 4 ตารางมิลลิเมตร และจะต้องเดินสายไปเกาะกับเสาที่จะติดตั้งเครื่องวัดฯ ซึ่งจะต้องเป็นเสาขนาด 2 เมตร 10 เมตร 8.5 เมตร หรือ 6 เมตร เท่านั้น จับยึดด้วย Clevis ในตำแหน่งที่ต่ำกว่า Secondary Rack ของการไฟฟ้าแรงหลวง 30-50 เซนติเมตร โดยจะต้องเหลือปลายสายไว้ประมาณ 50 เมตร ส่วนการเดินสายส่วนที่อยู่ภายในสะพานจะต้องใช้สายชนิดของการไฟฟ้าแรงหลวงแบบ "C" หรือชนิดอื่นที่มีคุณสมบัติเท่าเทียมกัน เดินในท่อร้อยสายไฟฟ้าชนิดโลหะแบบสังกะสี (Rigid Steel Conduit) ปลายท่อด้านนอกอยู่ภายนอกสะพานตรงจุดที่ต่อกับสายที่เดินในอาคารจะต้องสวมด้วย Entrance Cap
 - 2.5 การเดินสายจาก Switch Board ไปยัง Load จะต้องเป็นไปตามรายละเอียดในข้อ 1.5 ทั้งนี้ รวมถึงสายที่เดินบนตัวสะพานด้วย
 - 2.6 การเดินสายภายในสายไฟไปยังดวงโคมที่ติดตั้งกลางแจ้ง ให้เป็นไปตามรายละเอียดที่ระบุในข้อ 1.6
 - 2.7 ดวงโคมที่ติดตั้งกลางแจ้งแต่ละดวงจะต้องมี Cartridge Fuse เช่นเดียวกับข้อ 1.7 ส่วนโคมที่ติดตั้งในร่มใช้ไฟหลังคาสะพานลอยคนเดินข้ามถนนให้ใช้ไม่เกิน 10 ดวง ต่อ 1 วงจร โดยมี Cartridge Fuse หรือ Circuit Breaker ควบคุมวงจรในตัวเองเดียวกัน
 - 2.8 การต่อแยกสายทั้งวงจรหลักหรือวงจรย่อย ให้ปฏิบัติเช่นเดียวกับข้อ 1.8 ส่วนในช่วงที่อยู่เหนือดิน หรือที่เกาะไปตามโครงสร้างของสะพาน จะต้องต่อในกล่องโลหะอบสังกะสี (Connection Box) ชนิดป้องกันน้ำเข้าได้เท่านั้น โดยให้ใช้ต่อแยกสายด้วย Wire Joint หรือเครื่องต่อสายชนิดขันหรือบีบแน่นด้วยเครื่องมือกลแล้วพันทับด้วยวัสดุที่เป็นสารประกอบสำหรับหุ้มสาย (Insulating Sealing Compound) และพันทับด้วย Tape ชนิดสำหรับพันสายไฟฟ้าโดยเฉพาะทุกๆ แห่ง และท่อร้อยไฟฟ้าช่วงที่ติดกับโครงสร้างของสะพานจะต้องจับยึดด้วย Rigid Clamp และ Rigid Clamp Back และยึดกับโครงสร้างสะพานด้วยทุกโลหะ (Expansion Bolt) สำหรับสะพานคอนกรีต หรือ

- ใช้ Bolt and Nut พร้อมแหวนกันคลายสำหรับสะพานเหล็ก โดยให้จุดที่จับยึดแต่ละจุดมีระยะห่างกันไม่เกินกว่า 50 เซนติเมตร
- 2.9 ขอให้จัดทำระบบการต่อสายลงดินให้เป็นไปตามรายละเอียดที่ระบุไว้ในข้อ 1.9 1.9.1 1.9.2 1.9.3 1.9.4 และ 1.9.5
- 2.10 Voltage Drop ให้เป็นไปตามรายละเอียดที่ระบุไว้ในข้อ 1.10
- 2.11 กรมทางหลวงจะต้องมอบแบบไฟสะพานโดยมีรายละเอียดที่ระบุไว้ในข้อ 1.11 ให้การไฟฟ้าฯ ตรวจหลวงใช้ประกอบการตรวจสอบด้วย
- 2.12 การไฟฟ้าฯ หลวงจะดำเนินการตรวจสอบตามรายละเอียดที่ระบุไว้ใน 1.12 1.12.1 1.12.2 และ 1.12.3
3. ไฟสัญญาณการจราจร ไฟกะพริบ และไฟส่องป้าย หมายถึง ระบบไฟฟ้าฯลฯ ขวางที่ติดตั้งเพื่อความมุ่งหมายในการควบคุมการจราจรของยานพาหนะต่างๆ ตามทางร่วม ทางแยก หรือเพื่อเป็นสัญญาณให้ระวังอันตรายบริเวณทางคนเดินข้ามถนน ตลอดจนไฟฟ้าแสงสว่าง สำหรับส่องป้ายบอกเส้นทางต่างๆ มีข้อกำหนดดังนี้
- 3.1 Main Incoming Switch Board ให้เป็นไปตามรายละเอียดที่ระบุในข้อ 1.1
- 3.2 การใช้ Fuse ให้เป็นไปตามรายละเอียดที่ระบุในข้อ 1.2
- 3.3 หากติดตั้งเกินกว่า 1 วงจร ให้เป็นไปตามรายละเอียดที่ระบุในข้อ 1.3
- 3.4 การเดินสายจากจุดที่จะติดตั้งเครื่องจักร ถึง Main Incoming Switch และต่อไปถึง Safety Switch หรือ Fuse ของวงจรย่อยชุดอื่นๆ จุดจุด ให้เป็นไปตามรายละเอียดในข้อ 2.4
- 3.5 การเดินสายจาก Main Incoming Switch Board ไปยัง Load หากฝังใต้ดิน ให้เป็นไปตามรายละเอียดที่ระบุไว้ในข้อ 1.5
- 3.6 การเดินสายในอาคารซึ่งมีโลหะ ให้เป็นไปตามรายละเอียดที่ระบุไว้ในข้อ 1.6
- 3.7 วงจรที่ ควบคุมแต่ละ Phase ของการจราจร แต่ละวงจรต้องมี Cartridge Fuse ป้องกันการลัดวงจรด้วย
- 3.8 เวนท่อสายแยกทั้งวงจรหลักหรือวงจย่อย ให้เป็นไปตามรายละเอียดที่ระบุไว้ในข้อ 1.8
- 3.9 ขอให้จัดทำระบบการต่อลงดินเป็นไปตามรายละเอียดที่ระบุไว้ในข้อ 1.9 1.9.1 1.9.2 1.9.3 1.9.4 และ 1.9.5
- 3.10 Voltage Drop เป็นไปตามรายละเอียดที่ระบุในข้อ 1.10
- 3.11 กรมทางหลวงจะต้องมอบแบบไฟสัญญาณการจราจร ไฟกะพริบ และไฟส่องป้าย โดยมีรายละเอียดตามที่ระบุในข้อ 1.11 ให้การไฟฟ้าฯ หลวงใช้ประกอบการตรวจสอบด้วย
- 3.12 การไฟฟ้าฯ หลวงจะดำเนินการตรวจสอบตามรายละเอียดที่ระบุไว้ในข้อ 1.12 1.12.1 1.12.2 และ 1.12.3

ตารางที่ ก-๖ จำนวนกระแสสูงสุดที่ยอมให้ใช้กับสายไฟฟ้าขนาดต่างๆ

ขนาดพื้นที่หน้าตัด (ตร.มม.)	กระแสสูงสุดสำหรับสายหุ้มดิน ในอาคารและนอกอาคาร (Free Air) (แอมแปร์)	กระแสสูงสุดสำหรับสายหุ้มดินใน ท่อหรือภายในอาคาร (แอมแปร์)
0.5	-	3
1.0	10	6
1.5	13	8
2.5	18	12
4	27	16
6	36	22
10	50	30
16	76	50
25	96	64
35	119	79
50	150	102
70	178	121
95	231	150
120	268	170

กำหนดใช้ตั้งแต่วันที่ 15 ตุลาคม 2508

* (คัดลอกจากกฎการเดินสายไฟฟ้านครหลวงหน้า 4)

ตารางที่ ก-2 กำหนดที่กักของกำลังไฟฟ้าสำหรับทดสอบดวงโคมไฟฟ้าสาธารณะชนิดต่างๆ

ดวงโคมที่ใช้หลอด IC. และ Mx. ใช้กำลังไฟฟ้าไม่เกิน			ขนาด	Watt.	ของหลอด
"	Na.	85 W.	"		108 Watt.
"		135 W.	"		175 Watt.
"		140 W.	"		172 Watt.
"		180 W.	"		220 Watt.
"	N.P.Na.	250 W.	"		288 Watt.
"		400 W.	"		466 Watt.
"	FL.	32 W.	"		46 Watt.
"		40 W.	"		48 Watt.
"		65 W.	"		67 Watt.
"	Hg.	80 W.	"		90 Watt.
"		125 W.	"		138 Watt.
"		250 W.	"		266 Watt.
"		400 W.	"		422 Watt.
"		1,000 W.	"		1,043 Watt.

ภาคผนวก ข.

ข้อเสนอแนะในการติดตั้งระบบไฟฟ้าแสงสว่างบนทางหลวง

ไฟฟ้าแสงสว่างบนถนนหรือทางหลวงมีไว้เพื่อเพิ่มความปลอดภัยในการขับขี่ในเวลากลางคืน โดยช่วยให้ผู้ขับขี่รับรู้ข้อมูลข่าวสารได้ชัดเจนเทียบเท่ากับในเวลากลางวัน ซึ่งข้อมูลข่าวสารดังกล่าว ได้แก่

(1) ข่าวสารเกี่ยวกับตำแหน่งอุปสรรค เพื่อเป็นข้อมูลให้ประเภทยานพาหนะควบคุมการบังคับทิศทางและความเร็วของยานพาหนะ ได้แก่ ลักษณะทางเรขาคณิตของทางข้างหน้า การจัดแบ่งช่องจราจร ลักษณะข้างทาง วัตถุและอุปสรรคต่างๆ ที่อยู่ข้างหน้า

(2) ข่าวสารเกี่ยวกับเหตุการณ์ ใช้เป็นข้อมูลในการพิจารณาเปลี่ยนแปลงความเร็วทิศทางของยานพาหนะ ได้แก่ การจราจรข้างทาง คนเดินเท้า สัญญาณจราจร ตำแหน่งของยานพาหนะบนทางข้างหน้า

(3) ข่าวสารเกี่ยวกับการนำทาง เพื่อให้มีข้อมูลในการพิจารณาเลือกเส้นทางไปสู่อุณหภูมิปลายทาง ได้แก่ ป้ายจราจรและป้ายแนะนำต่างๆ ลักษณะข้างทาง ทางแยก

ความต้องการไฟฟ้าแสงสว่างของทางหลวงในแต่ละบริเวณจะแตกต่างกันออกไป ตามลักษณะทางกายภาพของทางหลวง สภาพการจราจร และข้อมูลข่าวสารที่ผู้ขับขี่ต้องการรับรู้ในการขับขี่ เช่น ในบางบริเวณอาจต้องการไฟฟ้าแสงสว่างเพียงเพื่อมองเห็นแนวเส้นทางที่คดเคี้ยวหรือลักษณะทางเรขาคณิตของทางหลวง หรือในบางบริเวณอาจจำเป็นต้องมีไฟฟ้าแสงสว่างให้สามารถมองเห็นคนเดินเท้าข้างทางด้วย บางครั้งอุปกรณ์อำนวยความสะดวกความปลอดภัยบางอย่าง อาจสามารถนำมาทดแทนไฟฟ้าแสงสว่างได้ เช่น หมุดสะท้อนแสง ป้ายและเครื่องหมายนำทาง ไฟกะพริบ เป้าสะท้อนแสง วิศวกรจะต้องพิจารณาให้เหมาะสมกับความจำเป็นที่จะติดตั้งไฟฟ้าแสงสว่าง

1. เสาโคมไฟในการพิจารณาติดตั้งไฟฟ้าแสงสว่าง

การติดตั้งไฟฟ้าแสงสว่างมีอยู่ 2 แบบ คือ การติดตั้งในลักษณะต่อเนื่อง (Continuous Lighting) ได้แก่ การติดตั้งบนช่วงของถนนในลักษณะต่อเนื่องยาวตามแนวถนน และการติดตั้งเฉพาะบริเวณ (Specific Lighting) ได้แก่ การติดตั้งเฉพาะพื้นที่บริเวณ เช่น ทางแยก และสะพาน

2. เหตุอันควรในการพิจารณาติดตั้งไฟฟ้าแสงสว่างลักษณะต่อเนื่อง

- (1) ปริมาณจราจร โดยเฉลี่ยล้นวันเกินกว่า 25,000 คันต่อวัน
- (2) พื้นที่ใกล้เคียงมีแสงสว่างจ้ามาก รบกวนต่อการมองเห็นของคนขับ
- (3) มีปริมาณคนเดินเท้าสูงในเวลากลางคืน
- (4) มีความสับสนของการจราจร
- (5) ในบริเวณชุมชนที่มีสถิติอุบัติเหตุในเวลากลางคืนมากกว่า 2 เท่าของเวลากลางวัน

3. เหตุอันควรในการพิจารณาติดตั้งไฟฟ้าแสงสว่างลักษณะเฉพาะบริเวณ

- (1) ทางแยกที่มีการติดตั้งไฟสัญญาณจราจร
- (2) ทางหลวงที่มีการเปลี่ยนแปลงสภาพภาพในทันที
- (3) ทางโค้งรัศมีแคบ หรือมีความลาดชันมาก
- (4) สะพานที่โค้ง และทางแยกต่างระดับ
- (5) ทางข้ามหรือทางม้าลายที่มีไฟสัญญาณจราจร หรือที่มีจำนวน คนเดินข้ามทางสูง
- (6) ในบริเวณชุมชนที่มีสถิติอุบัติเหตุในเวลากลางคืนมากกว่า 2 เท่าของเวลากลางวัน

4. การเลือกใช้ไฟฟ้าแสงสว่าง

ในงานไฟฟ้าแสงสว่างบนทางหลวง การเลือกใช้ไฟฟ้าแสงสว่างจะพิจารณาใน 2 ลักษณะ คือ คุณสมบัตินิการกระจายแสง (Light Distribution) และ ชนิดของต้นกำเนิดแสง (Typical Light Sources)

4.1 คุณสมบัตินิการกระจายแสง (Light Distribution)

โคมไฟฟ้าแสงสว่างแบ่งออกเป็น 3 ลักษณะ คือ

- (1) การกระจายแสงแบบ Cut-Off ได้แก่ โคมไฟที่มีการควบคุมแนวส่องของลำแสงอย่างสมบูรณ์ เหมาะสำหรับใช้ติดตั้งในทางหลวงสายหลักทั่วไปที่การจราจรใช้ความเร็วสูง
- (2) การกระจายแสงแบบ Semi Cut-Off ได้แก่ โคมไฟที่มีการควบคุมแนวส่องของลำแสงกึ่งสมบูรณ์ เหมาะสำหรับทางหลวงที่มีพื้นที่สองข้างทางเป็นชุมชน และมีแสงจากสภาพแวดล้อมค่อนข้างมาก
- (3) การกระจายแสงแบบ Non Cut-Off ได้แก่ โคมไฟที่ไม่มีการควบคุมแนวส่องของลำแสงไม่เหมาะสมที่จะติดตั้งบนทางหลวง

4.2 ชนิดของต้นกำเนิดแสง (Typical Light Sources)

หลอดไฟที่ใช้ในงานติดตั้งไฟฟ้าแสงสว่างบนทางหลวง ที่ใช้อยู่ทั่วไปในปัจจุบันมีอยู่ 5 ชนิด คือ

- (1) หลอดโซเดียมความดันไอสูง (High Pressure Sodium Lamp)
- (2) หลอดโซเดียมความดันไอต่ำ (Low Pressure Sodium Lamp)
- (3) หลอดปรอทความดันไอสูง (Mercury Vapor Lamp)
- (4) หลอดเมทัลฮาไลด์ (Metal Halide Lamp)
- (5) หลอดฟลูออเรสเซนต์ (Fluorescent Lamp)

หลอดแต่ละชนิดก็มีคุณสมบัติทางแสงและทางไฟฟ้าต่างกัน ในการเลือกหลอดนี้เกี่ยวกับประหยัดพลังงานไฟฟ้า ต้องเลือกหลอดที่มีประสิทธิภาพ (ลูเมนต่อวัตต์) สูง อายุการใช้งานนาน และสมบัติทางแสงของหลอดด้วย แต่งานบางอย่างก็ต้องเลือกใช้หลอดที่ไม่ประหยัดพลังงาน ฉะนั้นการนำหลอดไฟใช้งานต้องพิจารณาความเหมาะสมในการนำไปใช้

หลอดโซเดียมความดันไอสูง หลอดโซเดียมความดันไอสูงมีประสิทธิภาพรองจากหลอดโซเดียมความดันไอต่ำ คือ มีประสิทธิภาพประมาณ 70-130 ลูเมนต่อวัตต์ มีความถูกต้องของสีดีกว่าหลอดโซเดียมความดันไอต่ำ คือ ร้อยละ 20 หลอดประเภทนี้ให้สีเหมาะสม งานทางด้านความปลอดภัย เพราะความไวต่อการมองเห็นที่โทสนีเหลือง งานที่เหมาะสมใช้กับหลอดประเภทนี้ ได้แก่ งานที่ไม่มีปัญหาเรื่องความถูกต้องของสี ไฟถนนบริเวณที่ไม่ใช่ย่านธุรกิจ เช่น บน ไฟสวนสาธารณะ อายุการใช้งานประมาณ 24,000 ชั่วโมง มีขนาดวัตต์ 50 70 100 150 250 400 และ 1,000 วัตต์

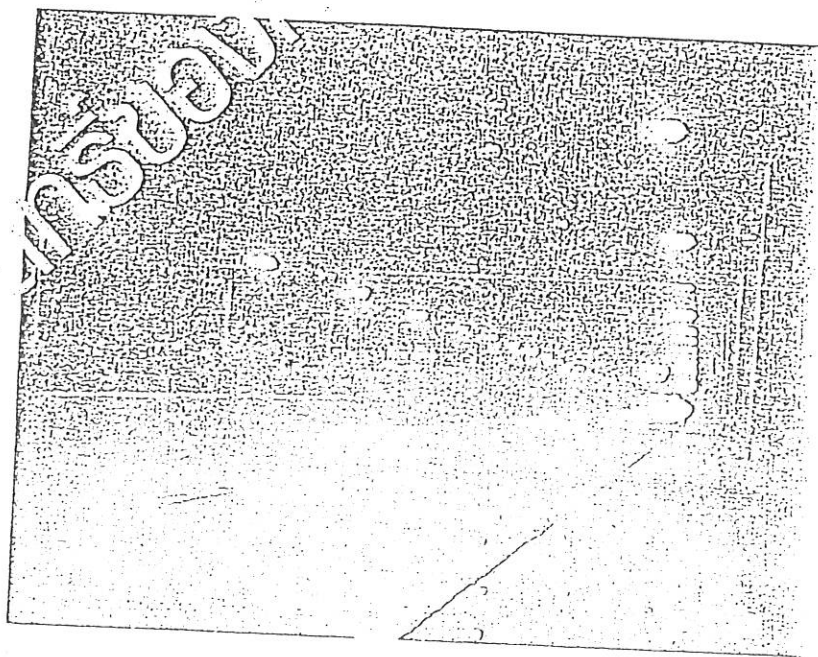

รูปที่ ข-1 ไฟฟ้าแสงสว่างทางหลวง แบบโซเดียมความดันไอสูง

หลอดโซเดียมความดันไอต่ำ หลอดประเภทนี้มีสีเหลืองจัดและประสิทธิภาพมากที่สุดในบรรดาหลอดทั้งหมด คือ มีประสิทธิภาพประมาณ 120-200 ลูเมนต่อวัตต์ แต่ความถูกต้องของสีน้อยที่สุด คือ มีความถูกต้องของสีเป็นร้อยละ 0 ข้อดีของหลอดสีเหลืองเป็นสีที่มนุษย์สามารถมองเห็นได้ดีที่สุด หลอดประเภทนี้จึงเหมาะเป็นไฟถนน และอายุการใช้งานประมาณ 16,000 ชั่วโมง หลอดมีขนาดวัตต์ 18 35 55 90 135 และ 180 วัตต์

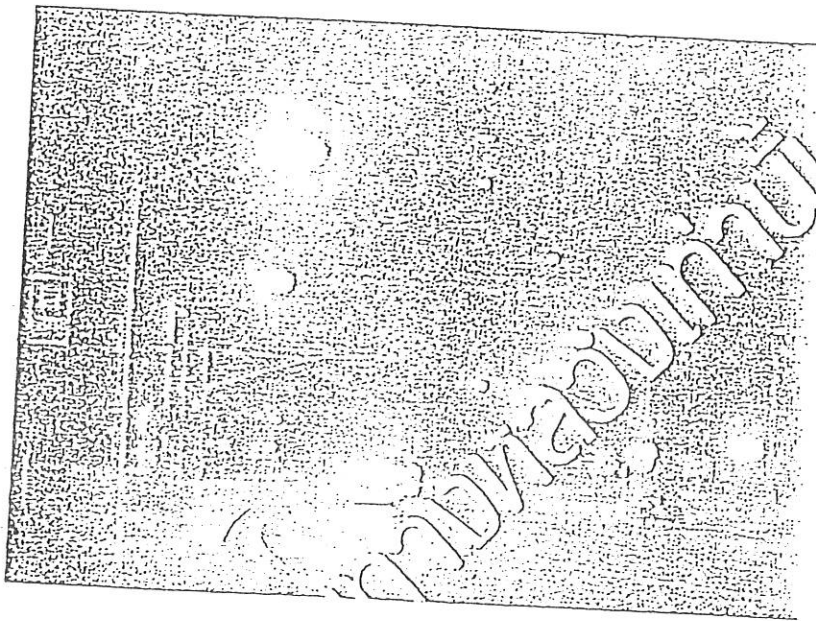

รูปที่ ข-2 ไฟฟ้าแสงสว่าง ทางหลวง แบบโซเดียมความดันไอต่ำ

หลอดปรอทความดันไอสูง หรือที่ชาวบ้านเรียกว่าหลอดแสงจันทร์ และมีประสิทธิภาพสูงเท่ากับหลอดฟลูออเรสเซนต์ คือ มีประสิทธิภาพประมาณ 50-80 ลูเมนต่อวัตต์ แสงที่ออกมามีความถูกต้องของสีประมาณร้อยละ 60 ถ่านโซเดียมใช้แทนหลอดฟลูออเรสเซนต์เมื่อต้องการวัตต์สูงๆ เหมาะสำหรับใช้กับงานประเภทโรงงาน ห้างสรรพสินค้า แสงสว่างสาธารณะที่ต้องการความถูกต้องสี เช่น ไฟถนน ไฟสาธารณะ บริเวณรั้วเค. 1. เป็นต้น ที่มีเพดานสูง อายุการใช้งานประมาณ 8,000-24,000 ชั่วโมง มีขนาดวัตต์ 50 80 125 250 400 750 และ 1,000 วัตต์

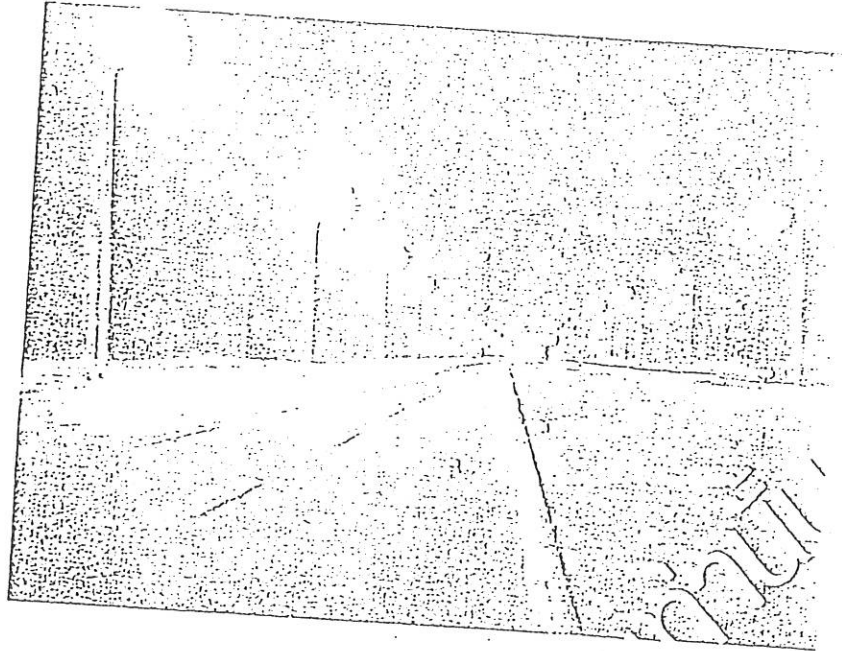

รูปที่ ข-3 ไฟฟ้าแสงสว่างทางหลวง แบบปรอทความจุน้สูง

หลอดเมทัลฮาไลด์ หลอดเมทัลฮาไลด์ก็เหมือนกับหลอดปรอท แต่มีข้อดีที่ว่าไม่มีสเปกตรัมแสงทุกสี ทำให้สีทุกชนิดเด่นภายใต้หลอดชนิดนี้ มีประสิทธิภาพประมาณ 60-120 ลูเมนต่อวัตต์ เหมาะสำหรับการใช้กับงานที่ต้องการความถูกต้องสีมาก เช่น งานพิมพ์สี งานส่องสนามกีฬา และห้างสรรพสินค้า เป็นต้น มีอายุการใช้งานประมาณ 6,000-9,000 ชั่วโมง และมีขนาดวัตต์ 100 125 250 300 400 700 และ 1,000 วัตต์

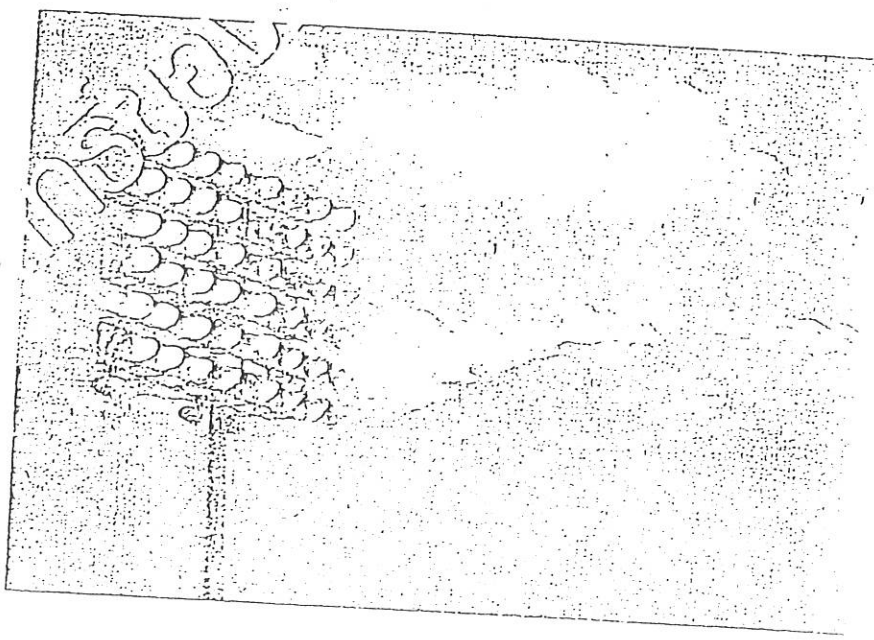

รูปที่ ข-4 ไฟฟ้าแสงสว่าง แบบเมทัลฮาไลด์

หลอดฟลูออโรฮาไลด์ เป็นหลอดปล่อยประจุความดันไอต่ำ สีของหลอดมี 3 แบบคือ Daylight Cool White และ Warm White ชนิดของหลอดชนิดนี้ที่ใช้งานกันทั่วไปคือแบบ Linear ขนาด 18 และ 36 วัตต์ และ Circular 22 32 และ 40 วัตต์ และมีประสิทธิภาพประมาณ 45-80 ลูเมนต่อวัตต์ และมีอายุการใช้งาน 9,000-12,000 ชั่วโมง

สำหรับ โคมไฟความดันไอต่ำไม่นิยมใช้ในปัจจุบัน เนื่องจากคุณภาพของการให้สีที่ไม่ถูกต้อง ส่วนใหญ่ให้แสงสว่างในเวลากลางวันตามถนนของเมืองไทยเป็นลักษณะการใช้หลอดไฟแบบโคมไฟความดันไอสูง ซึ่งสีที่ได้จะเพี้ยนไปจากความเป็นจริงไม่มากนัก แต่การมองเห็นจะชัดเจน สำหรับในเขตอำเภุมห. ๒ วิทยาลัยที่ห้องที่ขยวที่ไม่สมควรมีความเพี้ยนของสี และเพื่อให้ทัศนียภาพทงสภาพสีที่เหมือนจริง ควรใช้หลอดไฟแบบปรอทความดันไอสูงหรือเมทัลฮาไลด์

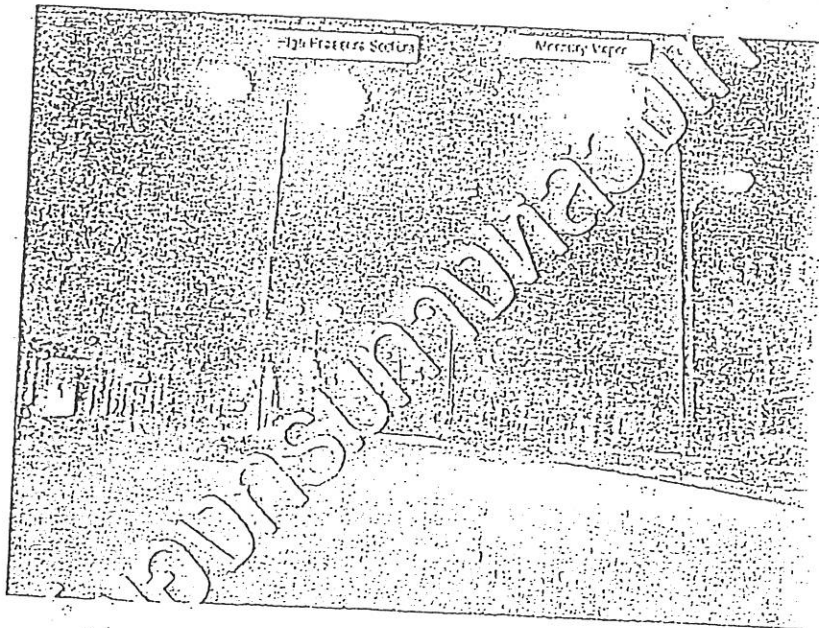

รูปที่ ข-5 เปรียบเทียบประสิทธิภาพแสงสว่างทางหลวง แบบโคมไฟความดันไอสูงและแบบปรอทความดันไอสูง

ตารางที่ ข-1 คุณสมบัติข้อกำหนด มาตรฐานกึ่งกลางทั่วไป ระบบไฟฟ้าแสงสว่าง

	โคมเดี่ยว ความ ดันไอสูง	โคมเดี่ยว ความ ดันไอต่ำ	ปรอท ความ ดันไอสูง	เมทัลฮาไลด์	ฟลูออเรสเซนต์
กำลังไฟ (วัตต์)	250	35	400	400	40
ประสิทธิภาพ (ลูเมน/วัตต์)	70-130	120-200	50-80	60-120	45-80
อายุใช้งาน (ชั่วโมง)	24,000	16,000	24,000	9,000	12,000
สีของแสง	สีอ่อน	เหลือง	ขาว	ขาว	ขาว
คุณภาพของสี	พอใช้	ไม่ดี	ดี	ดี	ดี

ตารางที่ ข-2 ความเหมาะสมการใช้งาน ของหลอดไฟชนิดต่างๆ

ประเภทถนน	โคมเดี่ยว ความ ดันไอสูง	โคมเดี่ยว ความ ดันไอต่ำ	ปรอท ความดัน ไอสูง	เมทัลฮาไลด์	ฟลูออเรสเซนต์
ทางด่วน	<input type="radio"/>	<input type="radio"/>	<input type="radio"/>		
ทางหลวงนอกเมือง	<input type="radio"/>	<input type="radio"/>	<input type="radio"/>		
ทางหลวงในเมือง	<input type="radio"/>		<input type="radio"/>	<input type="radio"/>	
ถนนย่านธุรกิจการค้า			<input type="radio"/>	<input type="radio"/>	<input type="radio"/>
ถนนย่านที่อยู่อาศัย			<input type="radio"/>	<input type="radio"/>	<input type="radio"/>

มีความเหมาะสม

ไม่ใช้

5. มาตรฐานความสว่างของไฟฟ้าแสงสว่างบนทางหลวง

มาตรฐานความสว่างของไฟฟ้าแสงสว่างของกรรมทางหลวงจะแบ่งตามประเภทของทางหลวง และ
สภาพพื้นที่บริเวณที่ติดตั้ง แสดงตามตารางที่ ข-3

ตารางที่ ข-3 มาตรฐานความสว่างกึ่งกลางของไฟฟ้ายางสว่างของกรมทางหลวง

(หน่วย : ลักซ์ (Lumen/meter²))

ประเภทถนน	พื้นที่ในเมือง	พื้นที่ชานเมือง	พื้นที่นอกเมือง
ทางหลวงพิเศษ	21.5	15.0	10.75
ทางแยก	21.5	21.5	15.0
ทางหลวงสายหลัก	21.5	13.0	9.7
ทางหลวงสายรอง	13.0	9.7	6.5
ถนนท้องถิ่น	9.7	6.5	2.1

นอกจากค่าความสว่างเฉลี่ยแล้ว ค่าความสว่างต้องมีค่าอัตราส่วนความสม่ำเสมอ (Uniformity Ratio) ดังนี้

$$\text{อัตราส่วนความสม่ำเสมอ} = \frac{\text{ค่าความสว่างต่ำสุด}}{\text{ค่าความสว่างเฉลี่ย}} = \text{ไม่น้อยกว่า } 1:2.5$$

$$= \frac{\text{ค่าความสว่างสูงสุด}}{\text{ค่าความสว่างต่ำสุด}} = \text{ไม่เกิน } 6:1$$

6. การออกแบบตำแหน่งเสาไฟและดวงโคม

บนทางหลวงทั่วไปเสาไฟฟ้ายางสว่างจะมีความสูง 9 เมตร หรือ 12 เมตร ทั้งนี้ขึ้นกับความกว้างของผิวจราจร ตารางที่ ข-4 จะแสดงระยะห่างเสาไฟโดยประมาณที่ค่าความสว่างต่างๆ และสำหรับการวางตำแหน่งเสาไฟฟ้ายางสว่างจะแสดงตามรูปที่ ข-6 ถึงรูปที่ ข-15

ตารางที่ ข-4 ระยะห่างเสาไฟฟ้ายางสว่าง

ชนิดของหลอด	ความสูงเสา (เมตร)	ความกว้างผิวจราจร		ค่าความสว่าง (ลักซ์)
		2 ช่องจราจร	3 ช่องจราจร	
100 วัตต์	6	38	-	6.5
250 วัตต์	9	50	-	10
250 วัตต์	9	32	-	21.5
400 วัตต์	12	-	40	21.5

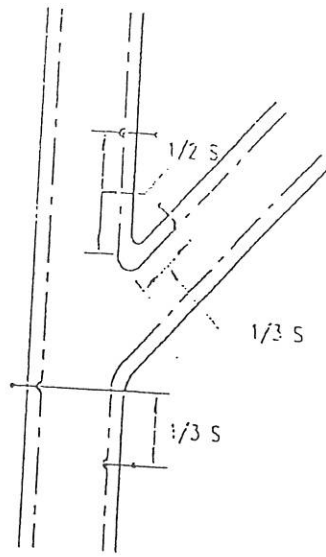

S = ระยะห่างเสาไฟตามตารางที่ ข-3

รูปที่ ข-6 ทางสามแยกรูป y ทางโทเชื่อมทางด้านขวาทาง

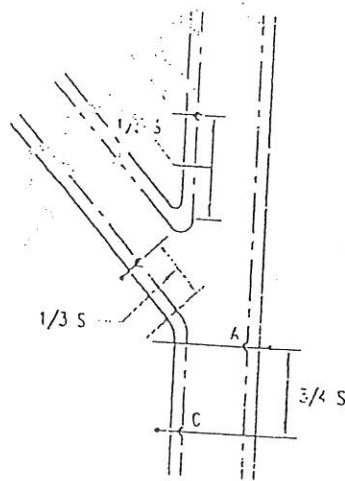

S = ระยะห่างเสาไฟตามตารางที่ ข-3

รูปที่ ข-7 ทางสามแยกรูป y ทางโทเชื่อมทางด้านซ้ายทาง

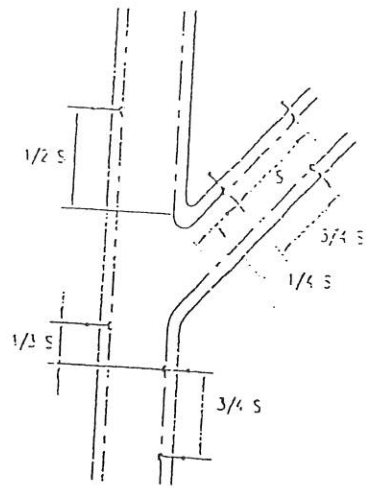

S = ระยะห่างเสาไฟตามตารางที่ ข-3

รูปที่ ข-8 ทางสามแยกรูป y ทางเอกเป็นวงแหวนสี่ขั้ว

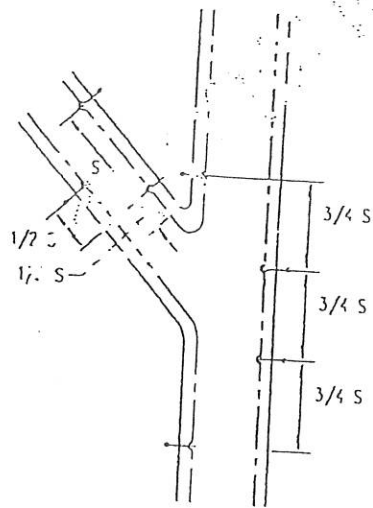

S = ระยะห่างเสาไฟตามตารางที่ ข-3

รูปที่ ข-9 ทางสามแยกรูป y ทางเอกเป็นวงแหวนสี่ขา

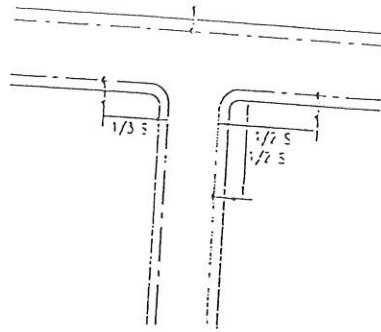

S = ระยะห่างเสาไฟตามตารางที่ ข-3

รูปที่ ข-10 ทางสามแยกรูป T

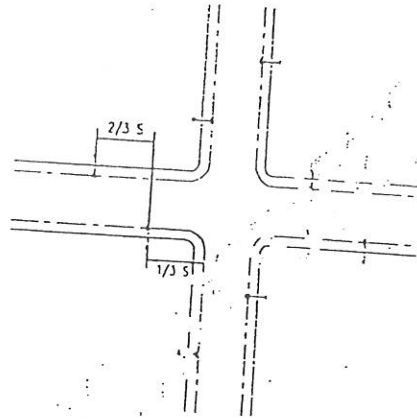

S = ระยะห่างเสาไฟตามตารางที่ ข-3

รูปที่ ข-11 ทางสี่แยก

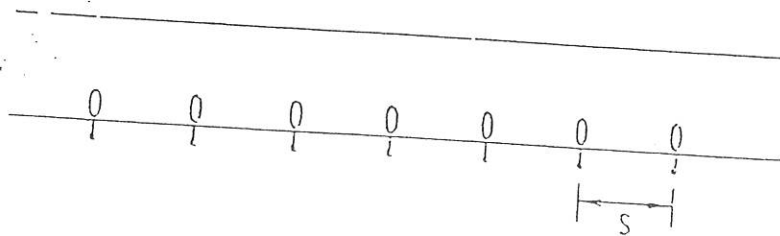

S = ระยะห่างเสาไฟตามตารางที่ ข-3

รูปที่ ข-12 การติดตั้งค้ำยันเคียว

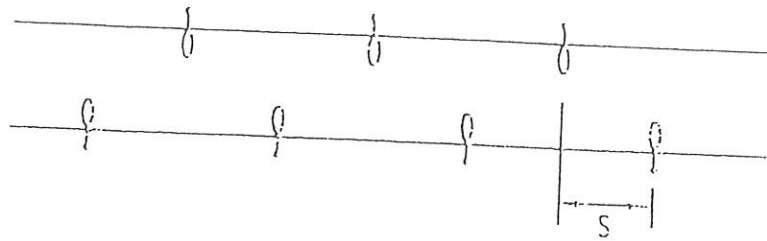

s = ระยะห่างเสาไฟตามตารางที่ ข-3

รูปที่ ข-13 การติดตั้งสลับนึงในปลา

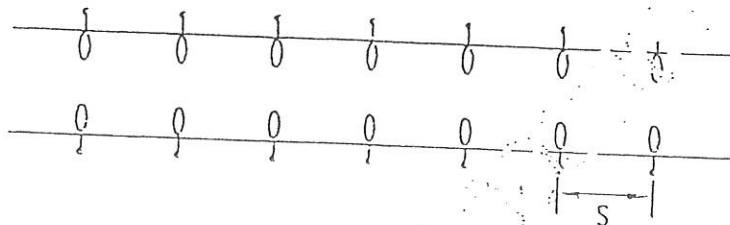

s = ระยะห่างเสาไฟตามตารางที่ ข-3

รูปที่ ข-14 ทาง 4 ช่องจราจร ไม้แบ่งทิศทางการจราจร

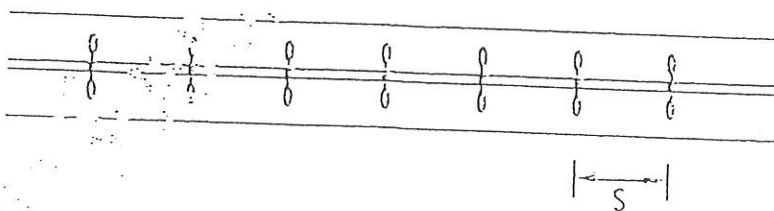

s = ระยะห่างเสาไฟตามตารางที่ ข-3

รูปที่ ข-15 ทาง 4 ช่องจราจร แบ่งทิศทางการจราจร โดยเกาะกลาง



รายละเอียดและข้อกำหนดการจัดทำ
เครื่องหมายจราจรบนผิวทาง
(การตีเส้น ลูกศร ขีดเขียนข้อความ)
Specifications for Road Markings

กรกฎาคม 2551

กรมทางหลวง
DEPARTMENT OF HIGHWAYS

กระทรวงคมนาคม
MINISTRY OF TRANSPORT
AND COMMUNICATIONS

คำนำ

เครื่องหมายจราจรบนผิวทาง เป็นอุปกรณ์ที่มีสำคัญในการควบคุมการจราจรบนทางหลวง ใช้สื่อความหมายให้ผู้ขับขี่ยานพาหนะบนทางหลวงทราบทิศทางการจราจร ช่องจราจร ควบคุมการให้เปลี่ยนช่องจราจร รวมทั้งการอนุญาตให้แซงหรือห้ามแซง ปัจจุบันเทคโนโลยีการจัดการเครื่องหมายจราจรบนผิวทางได้มีการพัฒนาไปมาก มีการพัฒนาทั้งในด้านคุณภาพผลิตภัณฑ์ และเครื่องมือเครื่องจักร รายละเอียดและข้อกำหนดการจัดการเครื่องหมายจราจรบนผิวทางเล่มนี้ได้ทำการปรับปรุงให้ทันสมัย เพื่อให้การจัดการเครื่องหมายจราจรบนผิวทางมีคุณภาพสูง ผู้ขับขี่ยานพาหนะบนทางหลวงจะสามารถมองเห็นได้ชัดเจนทั้งในเวลากลางวันและกลางคืน ซึ่งจะมีผลให้เกิดความปลอดภัยในการใช้ทางหลวง

รายละเอียดและข้อกำหนดการจัดการเครื่องหมายจราจรบนผิวทาง คือ ใช้งานคู่ไปกับ คู่มือเครื่องหมายควบคุมการจราจร ภาค 2 ฉบับปี พ.ศ. 2533 หวังว่าจะเป็นประโยชน์ต่อเจ้าหน้าที่ของกรมทางหลวงและผู้เกี่ยวข้องใช้ถือปฏิบัติได้อย่างถูกต้อง และเป็นประโยชน์ในการลดอุบัติเหตุ ทำให้เกิดความปลอดภัยในการใช้ทางหลวง

สารบัญ

หน้า

ข้อกำหนดการปฏิบัติงาน.....	
1. หน้าที่ของผู้รับจ้างในการจัดหาวัสดุที่มีคุณภาพ.....	1
2. การปฏิบัติงานของผู้รับจ้างก่อนเริ่มทำงาน.....	1
3. การเตรียมพื้นที่ วัสดุ และขั้นตอนการดำเนินงาน.....	2
4. การตรวจรับผลงานจ้าง.....	2
5. การคืนหลักประกันสัญญา.....	3
6. การจัดการจราจรระหว่างการดำเนินงานจ้าง.....	3
7. การขนย้ายสิ่งกีดขวางการดำเนินงาน.....	3
8. การลบแต่งก่อนส่งมอบงานครั้งสุดท้าย.....	3
9. อำนาจของผู้ควบคุมงาน.....	4
10. การประสานงานกับผู้ว่าจ้าง.....	4
11. การประสานงานระหว่างผู้รับจ้างรายอื่น.....	4
12. การปรับปรุง แก้ไข ซ่อมแซม จัดทำทดแทนหรือจัดทำใหม่.....	4
13. ขอบเขตของความคลาดเคลื่อน ในรูปแบบที่ยอมให้.....	5
ข้อกำหนดคุณสมบัติ.....	
1. วัสดุ.....	5
2. เครื่องจักรกลและเครื่องมือในการทำเครื่องหมายจราจรบนผิวทาง.....	5
3. เกณฑ์กำหนดคุณลักษณะเครื่องหมายจราจร.....	5
4. การตรวจวัดคุณลักษณะเครื่องหมายจราจร.....	8
	10

รายละเอียดและข้อกำหนดการจัดทำเครื่องหมายจราจรบนผิวทาง

(การตีเส้น ลูกศร จี๊ดเขียนข้อความ)

SPECIFICATIONS FOR ROAD MARKINGS

ผู้รับจ้างต้องปฏิบัติตาม "รายการละเอียดและข้อกำหนดการจัดทำเครื่องหมายจราจรบนผิวทาง (การตีเส้น ลูกศร จี๊ดเขียนข้อความ) ฉบับเดือน กรกฎาคม 6.479.54 cm, "คู่มือเครื่องหมายควบคุมการจราจรภาค 2 เครื่องหมายจราจร (Markings) ฉบับปี พ.ศ. 2533" และ "แบบมาตรฐานกรมทางหลวง (Standard Drawings for Highways Construction) ปี ค.ศ. 1994"

หากมีข้อความใดใน "คู่มือเครื่องหมายควบคุมการจราจรภาค 2 เครื่องหมายจราจร (Markings) ฉบับปี พ.ศ. 2533" และ "แบบมาตรฐานกรมทางหลวง (Standard Drawings for Highways Construction) ปี ค.ศ. 1994" ขัดแย้งกับ "รายการละเอียดและข้อกำหนดการจัดทำเครื่องหมายจราจรบนผิวทาง (การตีเส้น ลูกศร จี๊ดเขียนข้อความ) ฉบับเดือน กรกฎาคม 2551" นี้ ให้ใช้ "รายการละเอียดและข้อกำหนดการจัดทำเครื่องหมายจราจรบนผิวทาง (การตีเส้น ลูกศร จี๊ดเขียนข้อความ) ฉบับนี้แทน"

ข้อกำหนดการปฏิบัติงาน

1. หน้าที่ของผู้รับจ้างในการจัดหาวัสดุที่มีคุณภาพ

ผู้รับจ้างมีหน้าที่จัดหาวัสดุที่มีคุณภาพถูกต้องมาใช้งาน ดังนี้

1.1 สีจราจร (Traffic Paint).

ต้องเป็นผลิตภัณฑ์ที่ผลิตในประเทศไทยซึ่งแสดงเครื่องหมายมาตรฐานผลิตภัณฑ์อุตสาหกรรม

มอก. 415-2548 สีจราจร ไวท์ผลิตภัณฑ์ และต้องผลิตจากโรงงานที่ได้รับการรับรองคุณภาพ

ตามมาตรฐานข้อกำหนด มอก. 9002 หรือ มอก. 9001 : 2000

1.2 วัสดุเทอร์โมพลาสติก (Thermoplastic)

ต้องเป็นผลิตภัณฑ์ที่ผลิตในประเทศไทย ซึ่งแสดงเครื่องหมายมาตรฐานผลิตภัณฑ์อุตสาหกรรม

มอก. 542-2549 วัสดุเทอร์โมพลาสติกสะท้อนแสงสำหรับทำเครื่องหมายบนผิวทาง ไวท์ผลิตภัณฑ์ และ

ต้องผลิตจากโรงงานที่ได้รับการรับรองคุณภาพ ตามมาตรฐานข้อกำหนด มอก.9002 หรือ มอก.9001:2000

1.3 ลูกแก้ว (Glass Bead)

ต้องเป็นผลิตภัณฑ์ที่ผลิตในประเทศไทยซึ่งแสดงเครื่องหมายมาตรฐานผลิตภัณฑ์อุตสาหกรรม มอก.

543-2550 ลูกแก้วที่ใช้กับวัสดุทำเครื่องหมายบนผิวทางประเภท 2 หรือประเภท 3 ไวท์ผลิตภัณฑ์ และต้อง

ผลิตจากโรงงานที่ได้รับการรับรองคุณภาพ ตามมาตรฐาน ข้อกำหนด มอก. 9002 หรือ มอก. 9001 :

2000 (กรณีที่มีผู้ได้รับการรับรองระบบคุณภาพเกิน 3 ราย)

1.4 วัสดุรองพื้น (Tack Coat หรือ Primer)

ก่อนลงวัสดุเทอร์โมพลาสติก ผู้รับจ้างต้องลงวัสดุรองพื้นก่อน วัสดุรองพื้นต้องเป็นผลิตภัณฑ์ที่

คุณสมบัติตามข้อกำหนดของผู้ผลิตวัสดุเทอร์โมพลาสติกที่ใช้แต่ละชนิด

2. การปฏิบัติของผู้รับจ้างก่อนเริ่มทำงาน

ก่อนเริ่มทำงาน ผู้รับจ้างต้องปฏิบัติ ดังนี้

- 2.1 ส่งแผนการทำงาน พร้อมบัญชีเครื่องจักรกลและเครื่องมือ ตลอดจนรายชื่อ เจ้าหน้าที่ผู้ชำนาญการ ปฏิบัติงานให้ผู้ว่าจ้างเห็นชอบก่อนลงมือทำงาน
- 2.2 แจ้งชื่อและผู้ผลิตวัสดุที่จะใช้ในงานจ้างและต้องส่งสำเนาใบอนุญาตแสดงเครื่องหมายมาตรฐานผลิตภัณฑ์อุตสาหกรรมและสำเนาใบรับรองระบบคุณภาพให้ผู้ว่าจ้างทราบเป็นหลักฐานก่อนลงมือทำงาน
- 2.3 แจ้งปริมาณวัสดุที่จะใช้ในงานจ้างตามสัดส่วนของปริมาณงานที่ต้องใช้ตามสัญญา เพื่อผู้ว่าจ้างจะได้ตรวจสอบเห็นชอบก่อนลงมือทำงาน และต้องส่งสำเนาต้นฉบับใบกำกับภาษี (คู่ฉบับจริง) ออกโดยเจ้าของผลิตภัณฑ์หรือตัวแทนจำหน่ายที่มีหนังสือแต่งตั้งจากเจ้าของผลิตภัณฑ์ของผู้ที่ใช้งานหรือระบุเลขที่สัญญาลงไปด้วย

3. การเตรียมพื้นที่ วัสดุ และขั้นตอนการดำเนินงาน

- 3.1 การเตรียมผิวทาง : ผิวจราจรที่จะทำการตีเส้นหรือเครื่องหมายจราจรต้องสะอาดและแห้ง ต้องไม่ทำบนผิวที่สกปรก มีฝุ่นจับหรือสิ่งแปลกปลอมอื่นใด และต้องไม่ลงทับไปบนวัสดุจราจรเดิมที่ชำรุดวัสดุรองพื้น คंकแล้วต้องสอดคล้องกับวัสดุเทอร์โมพลาสติกและผิวจราจรที่จะทำงาน รวมทั้งปริมาณที่จะใช้ต้องเหมาะสม ทั้งนี้ ต้องได้รับความเห็นชอบจากผู้ว่าจ้างก่อน ในกรณีที่เครื่องหมายจราจรเดิมไม่อยู่ในแนวหรือรูปแบบที่ถูกต้องกับเครื่องหมายจราจรที่จะทำขึ้นใหม่ ผู้รับจ้างมีหน้าที่รับผิดชอบในการลบเครื่องหมายจราจรเดิมออก โดยใช้เครื่องจักรกลตามข้อกำหนดคุณสมบัติเครื่องจักรกลและเครื่องมือ
- 3.2 การเตรียมวัสดุ
 - ก. ก่อนทำการตีเส้นต้องกวนสีจราจรให้เข้าเป็นเนื้อเดียวกัน เพื่อให้สารประกอบทั้งหลายในเนื้อสียึดเหนี่ยวกันเป็นอย่างดี
 - ข. วัสดุเทอร์โมพลาสติก ต้องหลอมด้วยความร้อนส่วนผสมต่าง ๆ ละลายเข้าเป็นเนื้อเดียวกันอย่างสม่ำเสมอและเพื่อป้องกันมิให้สีผิดเพี้ยนหรือเกิดการแตกประะของเทอร์โมพลาสติกเนื่องจากให้ความร้อนสูงเกินกว่าที่ผู้ผลิตกำหนดไว้ ต้องใช้วัสดุเทอร์โมพลาสติกให้เพียงพอกับความร้อนในเตาต้มที่มีการกวนอยู่ตลอดเวลา และจะต้องไม่ให้ความร้อนสูงกว่าที่ผู้ผลิตกำหนดไว้ ไม่ว่าในขณะใด ๆ เมื่อวัสดุเหลวแล้วจะต้องรีบใช้ทันที ห้ามมิให้นำวัสดุเทอร์โมพลาสติกหลอมเหลวอยู่นานเกิน 6 ชั่วโมงมาใช้งาน
- 3.3 การทำงาน : ต้องใช้เครื่องมือ เครื่องจักรกล และอุปกรณ์ต่าง ๆ ตามลักษณะของวัสดุที่ใช้ทำงานตามข้อกำหนดคุณสมบัติวัสดุ ปริมาณของวัสดุต้องอยู่ในกรอบขอบข่ายที่ผู้ผลิตกำหนดไว้ หากมีการทำมากกว่าหนึ่งชั้นขึ้นไปต้องรอให้ชั้นแรกแห้งแล้วเสียก่อน
- 3.4 เมื่อพ่น ริดหรือปาลากาวัสดุเทอร์โมพลาสติกหรือพ่นสีจราจร ลงบนผิวทางแล้ว ให้โรยลูกแก้ว (Glass Beads) กับหน้าบนผิววัสดุเทอร์โมพลาสติกในขณะที่ยังไม่แข็งตัวจากเครื่องโรยลูกแก้วซึ่งติดตั้งอยู่กับเครื่องพ่น ริดหรือปาลากานั้น โดยค้อนเนื่อง หรือ โรยลูกแก้วบนผิวสีจราจร ในขณะที่ยังไม่แห้งตัวจากเครื่องโรยลูกแก้วซึ่งติดตั้งอยู่กับเครื่องพ่นนั้น โดยค้อนเนื่องเพื่อให้สามารถสะท้อนแสงได้ทันที ในอัตราการใช้ลูกแก้ว ไม่น้อยกว่า 400 กรัมต่อตารางเมตร
- 3.5 ห้ามปฏิบัติงานทำเครื่องหมายจราจรบนผิวทางที่เปียกหรือชื้นโดยเด็ดขาด

3.6 การควบคุมความหนาของเครื่องหมายจราจร ความหนาของลึงจราจรเมื่อแห้งจะส่องหนาไม่น้อยกว่า 0.2 มิลลิเมตร (ความหนาฟิล์มเปียก 0.38 มิลลิเมตร) ความหนาของวัสดุเทอร์โมพลาสติกเมื่อแห้งจะต้องหนาไม่น้อยกว่า 2.0 มิลลิเมตร กรณีใช้วิธีพ่น และหนาไม่น้อยกว่า 3.0 มิลลิเมตร กรณีใช้วิธีรีด หรือ ปาดลาก ทั้งนี้ ก่อนจะเริ่มงานต้องทำการทดลองตีเส้นในแปลงทดลองเพื่อให้อัตราวัสดุที่พ่นรีด หรือปาดลาก และ ความเร็วของเครื่องจักรกลมีความสัมพันธ์กัน จนได้ความหนาตามที่กำหนด โดยชี้แผ่นโลหะเรียบบางรับ ในแนวที่เครื่องตีเส้นจะผ่าน เมื่อพ่นรีดหรือปาดลากวัสดุไปบนแผ่นโลหะนั้นโดยไม้ค้ำงโยยูกแก้ว ให้ นำมาวัดความหนาของเครื่องหมายจราจรนั้น ๆ โดยใช้เครื่องมือตามข้อกำหนดคุณสมบัติเครื่องจักรกลและ เครื่องมือ เพื่อนำผลการทดลองนี้ไปใช้ปฏิบัติในการทำงานจริง

3.7 ผู้รับจ้างจะต้องรับผิดชอบในการปฏิบัติงานทั้งหมด เช่น ควบคุมไม่ให้มีการนำวัสดุไม่ได้คุณภาพ มาใช้ ปฏิบัติงาน อุณหภูมิของการตีสี ไม้ให้สูงหรือต่ำเกินไป อัศราการพ่น รีด หรือ ปาดลาก อัศราการโยย ลูกแก้ว ความเร็วของเครื่องจักร เพื่อให้ได้เครื่องหมายจราจรที่มีคุณลักษณะตามที่กำหนด

3.8 ขนาด ลักษณะ ของเครื่องหมายจราจรบนผิวทางให้เป็นไปตามมาตรฐานเครื่องหมายจราจรบนผิวทางตามที่ ผู้ว่าจ้างกำหนด

4. การตรวจรับผลงานจ้าง

ผู้รับจ้างต้องส่งสำเนาต้นฉบับใบเสร็จรับเงิน (คู่ฉบับจริง) ออกโดยเจ้าของผลิตภัณฑ์หรือตัวแทนจำหน่ายที่มี หนังสือแจ้งแจ้งจากเจ้าของผลิตภัณฑ์ของวัสดุที่ใช้งานพร้อมระบุเลขที่สัญญาลงไปด้วยให้กรมการตรวจการจ้าง ตรวจสอบก่อนการตรวจรับผลงานจ้าง หากผู้รับจ้างไม่ดำเนินการดังกล่าว ข้างต้นถือว่าผู้รับจ้างผิดเงื่อนไขใน สาระสำคัญ ผู้ว่าจ้างจะ ไม่จ่ายเงินค่างานให้

5. การคืนหลักประกันสัญญา

ผู้ว่าจ้างจะคืนหลักประกันสัญญาให้ผู้รับจ้างเมื่อ

5.1 ผู้รับจ้างพ้นจากข้อผูกพันสัญญา และผ่านการทดสอบตามเงื่อนไขในรายการละเอียดและข้อกำหนด การจัดทำเครื่องหมายจราจรบนผิวทาง ตารางที่ 1 เกณฑ์กำหนดคุณลักษณะเครื่องหมายจราจร ในข้อที่ 4 ตรวจสอบคุณลักษณะหลังใช้งาน โดยต้องมีหนังสือรับรองของแขวงการทางหรือสำนักงาน บำรุงทางผู้รับผิดชอบพื้นที่ทำงานจ้างมาแสดงด้วย

5.2 กรณีผู้ว่าจ้างมีเหตุจำเป็นต้องทำการก่อสร้าง บูรณะ ปรับปรุง บำรุงรักษาที่บ่อนบนพื้นที่ที่ยังอยู่ใน ระยะเวลาประกันความชำรุดบกพร่องที่กำหนดตามสัญญาจ้างซึ่งไม่ได้เกิดจากความผิดหรือบกพร่อง ของผู้รับจ้าง

6. การจัดการจราจรระหว่างการทำงานจ้าง

ผู้รับจ้างจะต้องจัดการจราจรให้เกิดความปลอดภัย ในระหว่างการทำงานโดยตลอด รวมทั้งการจัดทำและ ติดตั้งป้าย เครื่องหมาย อุปกรณ์ และสัญญาณจราจร ตามแบบมาตรฐานของกรมทางหลวง พร้อมทั้งดูแลให้อยู่ใน สภาพที่ดีและใช้งานได้ตลอดเวลา สำหรับค่าใช้จ่ายเพื่อการนี้ เป็นภาระของผู้รับจ้างเองทั้งสิ้น

7. การขนย้าย สิ่งกีดขวางการดำเนินงาน

วัสดุและสิ่งกีดขวางการดำเนินงานที่จำเป็นต้องขนย้ายออกไป ผู้รับจ้างต้องดำเนินการ โดยความเห็นชอบของ ผู้ควบคุมงาน และไม่ให้เกิดความเสียหายแก่ทรัพย์สินของทางราชการและเอกชน สำหรับค่าใช้จ่ายเพื่อการนี้ เป็น ภาระของผู้รับจ้างเองทั้งสิ้น

8. การตบแต่งก่อนการส่งมอบงานครั้งสุดท้าย

เมื่อผู้รับจ้างทำงานเสร็จเรียบร้อยแล้ว ต้องตบแต่งในบริเวณเขตทาง หรือพื้นที่ใช้งานระหว่างการก่อสร้าง ให้สะอาดเรียบร้อย ไม่กีดขวางการระบายน้ำ หรือเป็นอุปสรรคต่อการใช้ประโยชน์ของพื้นที่ดินสองข้างทาง สำหรับค่าใช้จ่ายเพื่อการนี้ เป็นการระของผู้รับจ้างเองทั้งสิ้น

9. อำนาจของผู้ควบคุมงาน

ผู้ว่าจ้างจะแต่งตั้งคณะกรรมการตรวจการจ้างและผู้ควบคุมงานเป็นตัวแทน เพื่อควบคุมงานจ้างให้เป็นไปตามข้อกำหนดในสัญญา แบบแปลน แผนผัง รายละเอียดและข้อกำหนดการจักท่าเครื่องหมอบของراجรชนวิสาหกิจและข้อกำหนดเพิ่มเติม โดยมีอำนาจตรวจสอบ คัดค้าน เรังรัค การทำงานของผู้รับจ้าง และปรับขวัศลู่ที่ไร้ในงำน จ้างรวมทั้งการปรับปรุงเปลี่ยนแปลง แก้ไขเพิ่มเติม หรือคัดทอนงำนจ้างนี้ได้

ในกรณีที่ผู้รับจ้างไม่ปฏิบัติตามข้อกำหนดในสัญญาหรือในกรณีที่ผู้ควบคุมงานเห็นว่ารูปแบบรายละเอียดหรือข้อกำหนดในสัญญามีความขัดกัน หรือเป็นที่คาดหมายได้ว่าถึงแม้ว่างานนั้นจะเป็นไปตามรูปแบบรายละเอียดและข้อกำหนดในสัญญา แต่เมื่อสำเร็จแล้วจะไม่มั่นคงแข็งแรง หรือไม่ไปตามหลักวิชาช่างที่ดี หรือไม่ปลอดภัย ให้ผู้ควบคุมงานนั้นมีอำนาจสั่งหยุดงานนั้นไว้ก่อนได้

10. การประสานงานกับผู้ว่าจ้าง

ผู้รับจ้างต้องควบคุมดูแลงานนี้ตลอดเวลาจนงานแล้วเสร็จหรือมอบหมายให้ผู้ควบคุมงานปฏิบัติงานแทนได้ ในการประสานงานกับผู้ว่าจ้าง หรือตัวแทนของผู้ว่าจ้าง เพื่อให้งานจ้างเป็นไปด้วยความถูกต้องเรียบร้อย

ผู้รับมอบหมายของผู้รับจ้าง จะต้องเป็นบุคคลที่มีความรู้ความสามารถปฏิบัติงานแทนผู้รับจ้างได้โดยความเห็นชอบของผู้ว่าจ้าง และผู้ว่าจ้างมีสิทธิ์ที่จะเปลี่ยนผู้รับมอบหมายในกรณีที่เห็นว่าไม่เหมาะสม และหากผู้รับจ้างประสงค์จะเปลี่ยนผู้รับมอบหมาย ต้องแจ้งให้ผู้ว่าจ้างทราบและเห็นชอบทุกครั้ง

ผู้รับจ้างหรือผู้รับมอบหมายต้องอำนวยความสะดวกแก่ผู้ว่าจ้างหรือตัวแทน ในกิจการที่เกี่ยวกับงานจ้างตลอดเวลา

ผู้รับจ้างต้องจัดให้มีเจ้าหน้าที่ปฏิบัติงานจ้างให้เหมาะสมกับงาน และมีจำนวนเพียงพอที่จะปฏิบัติงานได้อย่างมีประสิทธิภาพตามแผนปฏิบัติงานที่วางไว้

11. การประสานงานระหว่างผู้รับจ้างรายอื่น

ผู้ว่าจ้างสงวนสิทธิ์ในการให้ผู้รับจ้างรายอื่น ทำงานเพิ่มเติม หรืองานอื่นในพื้นที่เดียวกันหรือ ข้างเคียง กรณีที่มีผู้รับจ้างมากกว่าหนึ่งรายทำงานในพื้นที่เดียวกัน ผู้รับจ้างจะต้องประสานงานและให้ความร่วมมือไม่เป็นอุปสรรคต่องานซึ่งกันและกัน และหากมีความขัดแย้งเกิดขึ้น ผู้ว่าจ้างจะเป็นผู้พิจารณาตัดสินและถือเป็นที่ยุติ

12. การปรับปรุง แก้ไข ซ่อมแซม จัดทำทดแทนหรือจัดทำใหม่

12.1 ภายในระยะเวลารับประกันคุณภาพหากเครื่องหมอบจรรยาหรืออุปกรณ์หรือบริเวณใดที่มีการแตก หลุด ล่อน ชำรุด เสียหาย อันมิได้เกิดจากความชำรุดของคิ่วทาง ให้ผู้รับจ้างซ่อมแซม แก้ไขให้อยู่ในสภาพดี เฉพาะจุดที่มีการแตกหลุด ล่อน ชำรุด เสียหาย นั้น และตรวจวัดการสะท้อนแสงและแฟลเคอร์การสะท้อนแสง ให้ได้ตามข้อกำหนด ทั้งนี้ ผู้รับจ้างต้องเริ่มดำเนินการซ่อมภายใน 7 วัน นับแต่วันที่ได้รับแจ้ง หากผู้รับจ้างละเลยการซ่อมหรือหมอบจรรยาของراجรชนวิสาหกิจตามการแจ้งข้อบกพร่องของผู้ว่าจ้างหรือซ่อมล่าช้ากว่ากำหนดที่ผู้ว่าจ้างกำหนดให้ ผู้ว่าจ้างจะคัดสิทธิ์ข้อเบงงานจ้างเตมางของผู้รับจ้างจนกว่างานซ่อมจะแล้วเสร็จ

12.2 การปรับปรุงแก้ไขซ่อมแซมจัดทำทดแทนหรือจัดทำใหม่ ให้ดำเนินการตามข้อกำหนดการจัดทำเครื่องหมายจราจรบนผิวทาง

13. ขอบเขตของความคลาดเคลื่อนในรูปแบบที่ยอมรับให้

ความยาวเกิน	300 เซนติเมตร	คลาดเคลื่อนได้	บวก หรือ ลบ	5.0 เซนติเมตร
ความยาวระหว่าง	30 - 300 เซนติเมตร	คลาดเคลื่อนได้	บวก หรือ ลบ	3.0 เซนติเมตร
ความยาวน้อยกว่า	30 เซนติเมตร	คลาดเคลื่อนได้	บวก หรือ ลบ	1.5 เซนติเมตร
ความกว้าง	20 เซนติเมตร	คลาดเคลื่อนได้	บวก หรือ ลบ	1.0 เซนติเมตร
ความกว้าง	10 - 15 เซนติเมตร	คลาดเคลื่อนได้	บวก หรือลบ	1.0 เซนติเมตร 0.5 เซนติเมตร

ทั้งนี้ เนื่องมาจากงานทั้งหมดแล้ว ต้องได้ปริมาณงานตามสัญญา

ข้อกำหนดคุณสมบัติ

1. วัสดุ

1.1 วัสดุที่ใช้ในการจัดทำ

(1) สีจราจร (Traffic Paint) หมายถึงสีจราจรที่ใช้ในการจัดทำเครื่องหมายจราจรโดยวิธีพ่น เป็นผลิตภัณฑ์ที่ทำในประเทสไทย ซึ่งแสดงเครื่องหมายมาตรฐานผลิตภัณฑ์อุตสาหกรรม มอก. 415-2548 สีจราจร ไวท์ผลิตภัณฑ์และเป็นผลิตภัณฑ์จากโรงงานที่ได้รับการรับรองระบบคุณภาพตามมาตรฐานข้อกำหนด มอก. 9002 ไวท์ผลิตภัณฑ์ หรือ มอก. 9001 : 2000

(2) วัสดุเทอร์โมพลาสติก (Thermoplastic) หมายถึง วัสดุเทอร์โมพลาสติกที่ใช้ในการจัดทำเครื่องหมายจราจรบนผิวทางโดยวิธีพ่น รีด หรือปาดลาก เป็นผลิตภัณฑ์ที่ทำในประเทศไทยซึ่งแสดงเครื่องหมายมาตรฐานอุตสาหกรรม มอก. 542-2549 วัสดุเทอร์โมพลาสติกสะท้อนแสงสำหรับทำเครื่องหมายบนผิวทาง ไวท์ผลิตภัณฑ์ และเป็นผลิตภัณฑ์จากโรงงานผลิตที่ได้รับการรับรองระบบคุณภาพตามมาตรฐานข้อกำหนด มอก. 9002 หรือ มอก. 9001 : 2000

(3) ลูกแก้ว (Glass Beads) ที่ใช้กับวัสดุทำเครื่องหมายจราจรบนผิวทางเพื่อให้เกิดการสะท้อนแสง เป็นผลิตภัณฑ์ที่ทำในประเทศไทยซึ่งแสดงเครื่องหมายมาตรฐานผลิตภัณฑ์อุตสาหกรรม มอก. 543-2550 ลูกแก้วที่ใช้กับวัสดุทำเครื่องหมายบนผิวทางประเภท 2 หรือประเภท 3 ไวท์ผลิตภัณฑ์ และเป็นผลิตภัณฑ์จากโรงงานผลิตที่ได้รับการรับรองระบบคุณภาพตามมาตรฐานข้อกำหนด มอก. 9002 หรือ มอก. 9001 : 2000 (กรณีที่มีผู้ได้การรับรองระบบคุณภาพเกิน 3 ราย)

(4) วัสดุรองพื้น (Tack Coat หรือ Primer) เป็นน้ำยาเคมี ใช้บนผิวทางก่อนทำเครื่องหมายจราจรเพื่อช่วยในการยึดเกาะระหว่างวัสดุทำเครื่องหมายจราจรกับผิวทาง มีคุณสมบัติตามที่ผู้ผลิตวัสดุเทอร์โมพลาสติกกำหนด

1.2 วัสดุที่ใช้ทำเครื่องหมายจราจรบนผิวทาง ต้องมีความคงทนต่อสภาพลึนฟ้าอากาศภูมิประเทศในประเทศไทย ต้องสามารถต่อต้านกับความเสียหายอันมีสาเหตุมาจากน้ำมันปิโตรเลียม มีความเหนียว ทนทาน ยึดหยุ่นและเกาะติดแน่นกับผิวจราจร ทนต่อแรงกระแทกของการจราจร ไม่สึกหรองง่าย ไม่ถูกทำลายโดยเชื้อรา ไม้แตกหลุดและมีการสะท้อนแสงดีตลอดอายุการใช้งาน

2. เครื่องจักรกลและเครื่องมือในการทำเครื่องหมายจราจรบนผิวทาง

เครื่องจักรกลและเครื่องมือที่ถือว่าบังคับให้ผู้รับจ้างต้องมีและพร้อมที่จะใช้ทำงานสำหรับการจัดทำเครื่องหมายจราจรบนผิวทาง วัสดุเทอร์โมพลาสติกให้ใช้วิธี พ่น รีดหรือปาเคลาก ซึ่งเครื่องทุ่นต้องสามารถพ่น วัสดุเทอร์โมพลาสติกได้ความหนาไม่น้อยกว่า 2.0 มิลลิเมตร กรณีใช้วิธีพ่น และหนาไม่น้อยกว่า 3.0 มิลลิเมตร กรณีใช้วิธีรีดหรือ ปาเคลาก ส่วนสีจราจรให้ใช้วิธีพ่น โดยมีรายละเอียดดังต่อไปนี้

2.1 กรณีที่เป็นสีจราจร (Traffic Paint)

- (1) เครื่องตีเส้นจราจร ทำงานด้วยกำลังขับเคลื่อนด้วยตนเองหรือเป็นเครื่องจักรที่ติดตั้งบนรถยนต์ จำนวน 1 ชุด ที่สามารถควบคุมความเร็วขณะตีเส้นจราจรตามแนวยาวได้ และต้องประกอบด้วยอุปกรณ์หรือมีขีดความสามารถ ดังต่อไปนี้
 - ก. ต้องสามารถควบคุมความเร็วขณะตีเส้นจราจรตามแนวยาวได้ ความเร็วของการทำงานจะต้องได้ไม่น้อยกว่า 5 กิโลเมตรต่อชั่วโมง
 - ข. ต้องสามารถตีเส้นจราจรชนิดเส้นประ ขนาดกว้าง 10 เซนติเมตร ยาว 3.00 เมตร เว้น 9.00 เมตร ได้เป็นระยะตามแนวขบวนทางหลวงติดต่อกัน ไม่น้อยกว่า 5 กิโลเมตร โดยไม่ต้องหยุดรถหรือเครื่องจักร
 - ค. หัวฉีดพ่นสีต้องสามารถปรับแต่งให้ตีเส้นจราจร ขนาดตั้งแต่ 10 - 30 เซนติเมตร สามารถเว้นระยะของเส้นได้แม่นยำตามที่กำหนด ขอบของเส้นต้องคมและมีความหนาสม่ำเสมอตลอดพื้นที่ของเส้น
 - ง. ถังบรรจุสี ต้องมีเครื่องกวนอัตโนมัติ เพื่อกวนให้ส่วนผสมของสีเข้าเป็นเนื้อเดียวกันขณะใช้งาน

(2) เครื่องโรยลูกแก้วต้องสามารถควบคุมให้เกาะฝั่งและกระจายบนเส้นจราจรอย่างสม่ำเสมอและทั่วถึง ในอัตราไม่น้อยกว่า 400 กรัมต่อตารางเมตร

(3) เครื่องเป่าฝุ่น เพื่อทำความสะอาดผิวจราจรก่อนการพ่นสีจราจรลงบนผิวจราจร

(4) เครื่องวัดแฟลคเคอร์การสะท้อนแสงเครื่องหมายจราจรบนผิวทางในเวลากลางวัน (Reflectance) ต้องวัดค่าได้อย่างแม่นยำและถูกต้อง มีคุณสมบัติเป็นไปตามข้อกำหนดคุณสมบัติข้อ 4.2 (1) จำนวน 1 เครื่อง

(5) เครื่องวัดการสะท้อนแสงเครื่องหมายจราจรบนผิวทางในเวลากลางคืน (Retro reflectivity) ต้องวัดค่าได้อย่างแม่นยำและถูกต้อง มีคุณสมบัติเป็นไปตามข้อกำหนดคุณสมบัติข้อ 4.3 (1) จำนวน 1 เครื่อง

(6) เครื่องวัดความหนา แบบ Micrometer ที่มีค่าอ่านความละเอียด 0.01 มิลลิเมตร หรือ Wet Film Thickness Gauge แบบวัดฟิล์มเปียก จำนวน 1 ชุด

(7) เครื่องจักรกลสำหรับลบเครื่องหมายจราจรบนผิวทาง อย่างน้อย จำนวน 1 เครื่อง สามารถลบเครื่องหมายจราจรบนผิวทางได้โดยไม่ต้องใช้อันตราดอโครงสร้างความแข็งแรงของผิวจราจรและชั้นทาง

2.2 กรณีที่เป็นวัสดุเทอร์โมพลาสติก ต้องมีดังนี้

- (1) เครื่องตีเส้นจราจร ทำงานด้วยกำลังขับเคลื่อนด้วยตนเอง หรือเป็นเครื่องจักรที่ติดตั้งบนรถยนต์จำนวน 1 ชุด ที่สามารถควบคุมความเร็วขณะตีเส้นจราจรตามแนวยาวได้ และต้องประกอบด้วย อุปกรณ์ หรือมีขีดความสามารถดังต่อไปนี้

- ก. ต้องสามารถควบคุมความเร็วขณะเคลื่อนที่เส้นจราจรตามแนวยาว ได้ ความเร็วของการทำงานจะต้องได้ไม่น้อยกว่า 5 กิโลเมตรต่อชั่วโมงสำหรับเครื่องแบบพ่น และความเร็วของการทำงานจะต้องได้ไม่น้อยกว่า 1 กิโลเมตรต่อชั่วโมง สำหรับเครื่องแบบรีดหรือปาดลาด
- ข. ต้องสามารถเคลื่อนที่เส้นจราจรชนิดเส้นประขนาดกว้าง 10 เซนติเมตร ยาว 3.00 เมตร เว้น 9.00 เมตร ได้เป็นระยะตามแนวยาบนทางหลวงติดต่อกัน ไม่น้อยกว่า 5 กิโลเมตร สำหรับลักษณะงานแบบพ่นและไม่น้อยกว่า 1 กิโลเมตร สำหรับงานแบบรีดหรือปาดลาด โดยไม่ต้องหยุดรถหรือเครื่องจักร
- ค. เครื่องเคลื่อนที่เส้นจราจรต้องสามารถปรับแฉ่งให้เคลื่อนที่เส้นจราจรขนาดตั้งแต่ 10 - 30 เซนติเมตร สามารถวิ่งระยะของเส้นได้แม่นยำ ตามที่กำหนด ขอบของเส้นต้องคมและมีคาบหนาสม่ำเสมอตลอดพื้นที่ของเส้น
- ง. เครื่องโรยลูกแก้ว ต้องสามารถควบคุมให้เกาะฝั่ง และกระจายบนเส้นจราจรอย่างสม่ำเสมอและทั่วถึงในอัตราไม่น้อยกว่า 400 กรัมต่อตารางเมตร
- จ. หม้อต้มน้ำมันดีเซลเทอร์โมพลาสติกหลัก (ไม่เป็นชนิดที่ให้ความร้อนโดยตรง) จะต้องคิดตั้งถาวรบนรถบรรทุกที่จัดเฉพาะโดยมันคง มีขนาดความจุในการ คัมถวน เทอร์โมพลาสติกแต่ละครั้งได้ไม่น้อยกว่า 400 กิโลกรัม สำหรับเครื่องแบบพ่น และไม่น้อยกว่า 100 กิโลกรัม สำหรับแบบรีดหรือปาดลาด ต้องมีปริมาณวัสดุเทอร์โมพลาสติกในหม้อต้มน้ำมันให้ผสมกัน ได้อย่างสม่ำเสมอ ต้องสามารถควบคุมความร้อนได้ทุกระดับอุณหภูมิ แต่ไม่เกิน 200 องศาเซลเซียส เพื่อให้วัสดุเทอร์โมพลาสติกในหม้อต้มมีอุณหภูมิคงที่ เหมาะสมตามที่ต้องการในการทำงานตลอดเวลา
- ฉ. หม้อต้มน้ำมันดีเซลเทอร์โมพลาสติกสำรอง (ไม่เป็นชนิดที่ให้ความร้อนโดยตรง) จำนวน 1 เครื่อง
 - (2) เครื่องพ่นวัสดุรองพื้น (Tack Coat หรือ Primer) ต้องเป็นเครื่องลากเดินใช้แรงลมในการฉีดพ่น วัสดุรองพื้น สามารถพ่นให้กระจายลงบนผิวทางก่อนการพ่น รีดหรือปาดลาดวัสดุเทอร์โมพลาสติกในอัตราที่เหมาะสม และจะต้องสามารถควบคุมแนวพื้นที่ที่ต้องการ ได้โดยสม่ำเสมอ
 - (3) เครื่องเป่าฝุ่น เพื่อทำความสะอาดผิวจราจร ก่อนการพ่น รีดหรือปาดลาดวัสดุเทอร์โมพลาสติกลงบนผิวจราจร
 - (4) เครื่องวัดแฟลเคเตอร์การสะท้อนแสงเครื่องหมายจราจรบนผิวทาง ในเวลากลางวัน (Reflectance) ต้องวัดค่าได้อย่างแม่นยำและถูกต้อง มีคุณสมบัติเป็นไปตามข้อกำหนดคุณสมบัติข้อ 4.2 (1) จำนวน 1 เครื่อง
 - (5) เครื่องวัดการสะท้อนแสงเครื่องหมายจราจรบนผิวทางในเวลากลางคืน (Retro reflectivity) ต้องวัดค่าได้อย่างแม่นยำและถูกต้อง มีคุณสมบัติเป็นไปตามข้อกำหนดคุณสมบัติข้อ 4.3 (1) จำนวน 1 เครื่อง
 - (6) เครื่องวัดความหนาแบบ Micrometer ที่มีค่าอ่านความละเอียด 0.01 มิลลิเมตร จำนวน 1 ชุด
 - (7) เครื่องจักรกลสำหรับลบเครื่องหมายจราจรบนผิวทาง อย่างน้อย จำนวน 1 เครื่อง สามารถลบเครื่องหมายจราจรบนผิวทางได้ โดยไม่ทำอันตรายต่อ โครงสร้าง ความแข็งแรงของผิวจราจรและชั้นทาง

3. เกณฑ์กำหนดคุณลักษณะเครื่องหมายจราจร

ตารางที่ 1 แสดงเกณฑ์กำหนดคุณลักษณะเครื่องหมายจราจร

รายการที่กำหนด	สีจราจร	วัสดุเทอร์โอบุรเวลาสติค
1. วัสดุ		
1.1 ข้อกำหนด	มอก.415-2548	มอก.542-2549
1.2 การใช้งาน	พื้น	พื้นริคหรือปาดลาก
2. ตรวจสอบคุณลักษณะขณะทำงาน		
2.1 ความหนาเมื่อแห้ง, มิลลิเมตร		
พื้น	≥ 0.2	≥ 2.0
ริคหรือปาดลาก	-	≥ 3.0
2.2 อัตราการใช้ลูกแก้ว(โรยจากเครื่อง),กรับต่อตารางเมตร	≥ 400	≥ 400
3. ตรวจสอบคุณลักษณะเมื่อติดตั้งทันที (ตรวจรับงาน)		
3.1 ความหนาเมื่อแห้ง, มิลลิเมตร		
พื้น	≥ 0.2	≥ 2.0
ริคหรือปาดลาก	-	≥ 3.0
3.2 การมองเห็นในเวลากลางวัน		
3.2.1 แฟคเตอร์การสะท้อนแสง(Reflectance),ร้อยละ		
สีขาว	≥ 85	≥ 75
สีเหลือง	≥ 54	≥ 45
3.2.2 สี (Color)		
สีขาว	-	ดัชนีความเหลือง 0-0.1
สีเหลือง	ใกล้เคียงกับ Highway Yellow # 33538	ใกล้เคียงกับ Highway Yellow # 13538
สีแดง	# 31136	-
สีเขียว	# 34138	-
สีน้ำเงิน	# 35180	-
สีดำ	# 37038	-

รายการที่กำหนด	สีจราจร	วัสดุเทอร์โมพลาสติก
3.3 การมองเห็นในเวลากลางคืน 3.3.1 การสะท้อนแสง (Retroreflectivity), $\text{mcd.lx}^{-1} \text{m}^{-2}$ สีขาว สีเหลือง	≥ 300 ≥ 200	≥ 300 ≥ 200
4. ตรวจสอบคุณลักษณะหลังใช้งาน (ระยะเวลาประกัน) 4.1 การมองเห็นในเวลากลางวัน 4.1.1 แฟลคเตอร์การสะท้อนแสง (Reflectance), ร้อยละ สีขาว สีเหลือง 4.1.2 สี (Color) สีขาว สีเหลือง สีแดง สีเขียว สีน้ำเงิน สีดำ 4.2 การมองเห็นในเวลากลางคืน 4.2.1 การสะท้อนแสง (Retro reflectivity), $\text{mcd.lx}^{-1} \text{m}^{-2}$ สีขาว สีเหลือง	6 เดือน 1 ครั้ง 12 เดือน 1 ครั้ง ≥ 80 ≥ 50 - ใกล้เคียงกับ Highway Yellow # 33538 # 31136 # 34138 # 35180 # 37038 ≥ 150 ≥ 100	12 เดือน 1 ครั้ง 24 เดือน 1 ครั้ง ≥ 70 ≥ 40 คำนึงถึงความเหลือง 0-0.1 ใกล้เคียงกับ Highway Yellow # 13538 - - - - - - ≥ 150 ≥ 100
5. ระยะเวลาประกัน	12 เดือน	24 เดือน

4. การตรวจวัดคุณลักษณะเครื่องหมายจราจร

4.1 ความหนา

ในระหว่างการปฏิบัติงานให้มีการตรวจวัดความหนาของเครื่องหมายจราจรในปริมาณงานไม่เกิน 100 ตารางเมตร อย่างน้อย 3 ค่า ต่อ 1 ครั้ง โดยใช้แผ่นโลหะผิวเรียบข้างรับในแนวที่เครื่องตีเส้นจะผ่าน เมื่อวัน ริดหรือปาคลากวัสดุไปบนแผ่นโลหะนั้นแล้วให้นำมาวัดความหนาของเครื่องหมายจราจรนั้น ๆ

สิ่งจราจร ความหนาของเส้นจราจรและเครื่องหมายจราจรเมื่อแห้งต้องมีความหนาไม่น้อยกว่า 0.2 มิลลิเมตร (ความหนาฟิล์มเปียก 0.38 มิลลิเมตร)

วัสดุเทอร์โมพลาสติก ความหนาของเส้นจราจรและเครื่องหมายจราจรเมื่อแห้งต้องมีความหนาไม่น้อยกว่า 2.0 มิลลิเมตร กรณีใช้วิธีขึ้น และหนาไม่น้อยกว่า 3.0 มิลลิเมตร กรณีใช้วิธีรีดหรือปาคลาก

(1) เครื่องมือ/อุปกรณ์

- ก. แผ่นโลหะสะอาดผิวเรียบขนาดยาว 300 มิลลิเมตร กว้าง 100 มิลลิเมตร
- ข. เครื่องวัดความหนาฟิล์มเปียก ช่วง 300 ไมโครเมตร ถึง 400 ไมโครเมตร ความละเอียด ± 12.5 ไมโครเมตร
- ค. ไบโกลมิเตอร์หรือเครื่องวัดความหนาฟิล์มแห้ง ชนิด Deep frame ที่มีพื้นที่วัด (Anvil area) อย่างน้อย 10 ตารางมิลลิเมตร วัด ได้ละเอียด 0.01 มิลลิเมตร

(2) การวัด

- ก. ปรับความเร็วรถและเครื่องพ่น ริดหรือปาคลาก ให้ได้ขนาดตามที่กำหนด
- ข. วางแผ่นโลหะในแนวตัดความกว้างของเครื่องหมายจราจรที่จะพ่น ริดหรือปาคลากผ่าน
- ค. พ่น ริดหรือปาคลากวัสดุทำเครื่องหมายจราจรผ่านทับแผ่นโลหะครั้งเดียวโดยไม่มีการพ่น/โรยลูกแก้ว
- ง. วัดความหนาของสิ่งจราจรในขณะฟิล์มเปียกทันที
- จ. วัดความหนาของสิ่งจราจรและวัสดุเทอร์โมพลาสติกในขณะแห้งให้ทิ้งไว้อย่างน้อย 1 ชั่วโมงหรือเมื่อแห้งแล้ว
- ฉ. วัดความหนาอย่างน้อย 3 ค่า ต่อพื้นที่เครื่องหมายจราจร 100 ตารางเมตร
- ช. บันทึกค่าความหนาในขณะแห้งพร้อมค่าเฉลี่ยและค่าแห่งบริเวณที่วัด
- ซ. ความหนาของเครื่องหมายจราจรที่ไม่ได้ตรวจวัดจะต้องเสมอกันกับบริเวณค่าแห่งที่วัด

4.2 การวัดเฟลเตอร์การสะท้อนแสง (Reflectance หรือ Luminance factor) และสี (Chromaticity Coordinate x และ y)

(1) เครื่องมือ

- ก. เครื่อง Photometer หรือ Reflectometer เป็นเครื่องมือที่มีลักษณะเรขาคณิตของการวัดกำหนดให้มุมวัดแสง 0 ± 10 องศา และมุมแสงตกกระทบกำหนดที่ 45 ± 5 องศา พื้นที่ที่จะวัดอย่างน้อย 5 ตารางเซนติเมตร ถ้าพื้นที่มีลักษณะหยาบมาก ให้เพิ่มพื้นที่วัดเป็น 25 ตารางเซนติเมตร และมีคุณลักษณะค่ามาตรฐาน ASTM E 1347 (Color and Color - Difference Measurement by Tristimulus (Filter) Colorimetry)

- ข. มีแผ่นปิดกันแสงริมขอบล่าง (Skin) เพื่อกันไม่ให้แสงเข้าไปในบริเวณทดสอบ
 - ค. แหล่งกำเนิดแสงเป็น Source D หรือเทียบเท่า
 - ง. แผ่นมาตรฐานตั้งฉากและวัสดุเทอร์โมพลาสติกสีขาวและสีเหลือง
- (2) การวัด โดยใช้เครื่องมือ
- ก. วิธีการโดยวิธีใดวิธีหนึ่ง ดังนี้
 - 1) ใช้เครื่องมือในห้องทดลอง (Laboratory Equipment) วัดแผ่นตัวอย่างเครื่องหมายจราจรที่ได้จากการวัดความหนาตามข้อ 4.1 หรือ
 - 2) ใช้เครื่องมือสนาม (Portable Equipment) วัดเครื่องหมายจราจรบนถนน

- ก. วิธีวัด
- วัดแฟลคเตอร์การสะท้อนแสง (Reflectance) และสี (color) หลังจากโรยลูกแก้วแล้ว 1 ชั่วโมง ใช้แปรงปัดบริเวณที่จะวัดเบา ๆ เพื่อกำจัดลูกแก้วส่วนที่ไม่เกาะติดออกก่อนที่จะวัดสีของเครื่องหมายที่จะวัดต้องแห้งและสะอาด ต้องไม่ล้างหรือกระทำการใด ๆ กับผิวหน้าของเครื่องหมายก่อนทำการตรวจสอบ
 - เปิดเครื่องและปล่อยทิ้งไว้จนเครื่องได้สมดุลตามคู่มือการใช้เครื่อง
 - ถ้าเครื่องมือมีปุ่มปรับค่าที่อ่านได้ให้เป็นศูนย์ (Zero-adjust Control) ให้ปรับค่าเป็นศูนย์ ในขณะที่เครื่องวางอยู่บนแผ่นสีค่าที่มีค่าการสะท้อนแสง (Retro reflectivity) ค่าที่สุด
 - ถ้ามีแผ่นมาตรฐาน ให้ปรับเทียบเครื่องมือ โดยวางเครื่องบนแผ่นมาตรฐานและปรับค่าที่อ่านได้ให้ตรงกับค่าของแผ่นมาตรฐาน (Standardization Control)
 - ถ้าเครื่องมือมีแผ่นอ้างอิงภายใน (Internal reference surface) ให้สอดแผ่นนั้นผ่านลำแสงและอ่านค่าที่ได้บันทึกค่าไว้
 - วางเครื่องมือแนวเครื่องหมายจราจร ให้เห็นที่ที่เครื่องจะวัดอยู่ในแนวความกว้างของเส้นแนวที่จะวัดให้อยู่ในทิศทางเดียวกับการจราจร การอ่านค่าให้ทำในแต่ละทิศทางการจราจรและสำหรับเส้นกลางถนน (Center line) ให้เฉลี่ยค่าหาก

- ข. บันทึกค่าที่อ่านได้ และย้ายไปวัดที่ตำแหน่งอื่น ที่เป็นชุดของตัวอย่างเดียวกัน (Same Sample Set) จำนวน 10 ตำแหน่ง แต่ละตำแหน่ง อย่างน้อย 3 ค่า ในบริเวณที่วัด
- ค. ในทุกช่วงเวลา 1 ชั่วโมง ให้ตรวจสอบมาตรฐานเครื่องมือ (Standardization) และปรับค่าให้ถูกต้องทุกครั้งกับค่าที่วัดได้เปลี่ยนแปลงเกิน 5 %

(3) การตรวจโดยใช้สายตา

- เครื่องหมายจราจรเมื่อตรวจโดยใช้สายตาต้องไม่เกิดการกลายสี (Bleeding) หรือ การเกิดสีต่ำหรือการซีดของสีต้อง ไม่มีการเกาะติดสิ่งสกปรกและไม่เกิดเชื้อรา
- ตรวจสอบเส้นในเวลากลางวัน โดยยืนดูห่างอย่างน้อย 3 เมตร ตรวจสอบด้วยสายตาและพิจารณาเปรียบเทียบดังนี้
 - ค่าแฟลคเตอร์การสะท้อนแสง (Reflectance) เปรียบเทียบจากการมองเห็นได้ชัดในเวลากลางวันของเส้นสีขาว เทียบกับแผ่นมาตรฐานสีขาวของสีจราจร หรือวัสดุเทอร์โมพลาสติก ต้องใกล้เคียงกัน

สี (color) เปรียบเทียบจากการมองเห็น ได้ชี้ชัดในเวลากลางวันของเส้นสีเหลือง ต้องใกล้เคียงเมื่อเทียบกับแผ่นมาตรฐานสีเหลือง

การคัดลินผลการตรวจสอบให้ไว้ไว้ไว้ โดยใช้เครื่องมือ เท่านั้น

4.3 การวัดค่าสะท้อนแสง (Retro reflectivity)

(1) เครื่องมือ

- ก. เครื่อง Photometer หรือ Retroreflectometer เป็นเครื่องมือที่มี Geometry ของการวัดที่ระยะ 15 เมตร กำหนดให้มุมวัดแสง 1.5 องศา และมุมแสงตกกระทบ 86.5 องศา หรือเครื่องมือที่มี Geometry ของการวัดที่ระยะ 30 เมตร กำหนดให้มุมวัดแสง 1.05 องศา และมุมแสงตกกระทบ 88.76 องศา และมีคุณลักษณะตามมาตรฐาน ASTM E 1710 (Measurement of Retroreflective Pavement Marking Materials with CEN - Prescribed Geometry Using a Portable Retroreflectometer)
- ข. มีแผ่นปิดกันแสงริมขอบล่าง (Skirt) เพื่อกันไม่ให้แสงเข้าไปในบริเวณทดสอบ
- ค. แหล่งกำเนิดแสงเป็น Source A หรือเทียบเท่า

(2) การวัด โดยใช้เครื่องมือ

- ต้องวัดในขณะแห้ง ปราศจากสิ่งสกปรกหรือวัสดุแปลกปนใด ๆ ทำการวัด ดังนี้
- ก. ใช้แปรงปัดบริเวณที่จะวัดเบา ๆ เพื่อกำจัดลูกแก้วส่วนที่ไหม้เกาะติดออกก่อนที่จะวัดผิวของ เครื่องหมายที่จะวัดต้องแห้งและสะอาด ต้องไม่ล้างหรือกระทำการใด ๆ กับผิวหน้าของเครื่องหมาย ก่อนทำการตรวจสอบ
 - ข. เปิดเครื่องและปล่อยให้วงจรถ่ายได้สมดุลตามคู่มือการใช้เครื่อง
 - ค. ถ้าเครื่องมือปรับค่าที่ค่าอ่านได้ให้เป็นศูนย์ (Zero - adjust Control) ให้ปรับค่าเป็นศูนย์ ในขณะที่ เครื่องวางอยู่บนแผ่นสีค่าที่มีค่าการสะท้อนแสง (Retroreflectance) ค่าที่สูงสุด
 - ง. ถ้ามีแผ่นมาตรฐาน ให้ปรับเทียบเครื่องมือโดยวางเครื่องบนแผ่นมาตรฐานและปรับค่าที่อ่านได้ให้ ตรงกับค่าของแผ่นมาตรฐาน (Standardization Control)
 - จ. ถ้าเครื่องมือมีแผ่นอ้างอิงภายใน (Internal reference surface) ให้สอดแผ่นนั้นผ่านลำแสงและอ่านค่าที่ ได้บันทึกค่าไว้
 - ฉ. ตรวจสอบโดยสายตาบริเวณที่มีการ โรยลูกแก้วน้อยผิดปกติ วัดในบริเวณนั้น โดยวางเครื่องตามแนว เครื่องหมายจราจร ให้พื้นที่ที่เครื่องจะวัดอยู่ในแนวความกว้างของเส้น แนวที่จะวัดให้อยู่ในทิศทาง เดียวกับการจราจร การอ่านค่าให้ทำในแต่ละทิศทางการจราจรและสำหรับเส้นกลางถนน (Center line) ให้เฉลี่ยค่าต่างหาก
 - ช. บันทึกค่าที่อ่านได้ และย้ายไปวัดที่ตำแหน่งอื่น ที่เป็นชุดของตัวอย่างเดียวกัน (Same sample set) จำนวน 10 ตำแหน่ง แต่ละตำแหน่ง อย่างน้อย 3 ค่า ในบริเวณที่วัด
 - ซ. ในทุกช่วงเวลา 1 ชั่วโมง ให้ตรวจสอบมาตรฐานเครื่องมือ (Standardization) และปรับค่าให้ถูกต้อง ทุกครั้งกับค่าที่วัดได้เปลี่ยนแปลงเกิน 5 %

(3) การตรวจโดยใช้สายตา

ตรวจดูเส้นในเวลากลางคืน ยืนระยะห่าง 15 หรือ 30 เมตร จากเครื่องหมายจราจร ให้ระดับสายตาของผู้ตรวจสูงจากระดับถนนมากกว่า 150 เซนติเมตร โดยมีแสงสว่างจากหลอดไฟขนาดไม่เกิน 100 วัตต์ สูงจากระดับถนน 90 เซนติเมตร ให้ระยะห่างเท่ากับผู้ตรวจและอยู่ในแนวเดียวกับเครื่องหมายจราจรที่จะตรวจสอบเปรียบเทียบการมองเห็น ใ้ช้ชัดในเวลากลางคืนกับแผ่นเครื่องหมายจราจรที่มีค่าสัมประสิทธิ์การสะท้อนแสงตามข้อกำหนด ต้องใกล้เคียงกัน

การตัดสินใจผลการตรวจสอบให้ใช้วิธีวัดโดยใช้เครื่องมือ เท่านั้น

4.4 หลักเกณฑ์การทดสอบการสะท้อนแสงและแฟลเคอร์การสะท้อนแสง

(1) ให้ถือว่าผลของการทดสอบการสะท้อนแสงและแฟลเคอร์การสะท้อนแสงของเครื่องหมายจราจรที่จัดทำไว้เป็นเกณฑ์การยอมรับคุณภาพในการตรวจรับงาน (ตามตารางที่ 1 ข้อ 3) และการรับประกันคุณภาพ (ตามตารางที่ 1 ข้อ 4)

(2) ผู้ว่าจ้างและผู้รับจ้างจะร่วมทำการทดสอบเครื่องหมายจราจรที่จัดทำไว้ด้วยเครื่องวัดการสะท้อนแสงและเครื่องมือวัดแฟลเคอร์การสะท้อนแสงตามที่ระบุในข้อ 2.

(3) จำนวนการทดสอบมีดังนี้

ก. การทดสอบการสะท้อนแสงและแฟลเคอร์การสะท้อนแสง เพื่อใช้ผลในการตรวจรับงาน ให้ทำการตรวจวัดหลังจากเครื่องหมายจราจรแข็งตัวแล้ว โดยค่าที่วัดได้ต้องเป็นไปตามที่กำหนดไว้ในตารางที่ 1 ข้อ 3

ข. การตรวจสอบคุณลักษณะหลังใช้งาน (ระยะเวลาประกัน) ตามตารางที่ 1 ข้อ 4 นับตั้งแต่วันตรวจรับงานผู้รับจ้างมีหน้าที่ต้องร่วมทำการทดสอบ เพื่อใช้ผลการทดสอบในการพิจารณาเรื่องการประกันคุณภาพของการสะท้อนแสงตามที่กำหนดไว้ในตามตารางที่ 1 ข้อ 4 หากผู้รับจ้างไม่มาร่วมดำเนินการในระยะเวลาดังกล่าว ผู้ว่าจ้างจะเป็นผู้ทดสอบแต่ฝ่ายเดียว โดยผู้รับจ้างจะต้องยอมรับผลการทดสอบนั้นและผู้รับจ้างเป็นผู้ออกค่าใช้จ่ายในการทดสอบทั้งสิ้น

(4) จำนวนตัวอย่างบริเวณและจำนวนครั้งในการทดสอบ

ก. การทดสอบเพื่อใช้ผลในการตรวจรับงาน ให้คณะกรรมการตรวจการจ้างเลือกบริเวณตัวอย่างในปริมาณงานไม่เกิน 100 ตารางเมตรต่อ 1 ตัวอย่าง

ข. การทดสอบเพื่อการประกันคุณภาพ ให้ทำการทดสอบที่บริเวณใกล้เคียงตามข้อ ก. ข้างต้นนี้

(5) การทดสอบในแต่ละตัวอย่างให้อ่านค่าจากเครื่องวัดการสะท้อนแสง หรือจากเครื่องวัดแฟลเคอร์การสะท้อนแสง จำนวน 10 ตำแหน่ง อย่างน้อย 3 ค่า

